اصفهان امروز

روزنامه سراسری صبح ایران | شنبه ۲۸ اردیبهشت ۱۳۹۲ | ۷ رجب ۱۴۳۴ | ۱۸ می ۲۰۱۳ | سال نهم | شماره ۱۸۳۲

WWW.ESFAHANEMROOZ.COM | تلفن ارتباط خوانندگان: ۶۶۹۳۷۵۰ | شماره ارسال پیامک: ۳۰۰۰۷۴۴۶ | ۸ صفحه + ۸ صفحه راهنمای جامع شهر | ۵۰ تومان

جزییات پذیرش دانشجو در دانشگاه پیام نور

گروه جامعه: مشاور عالی سازمان سنجش آموزش کشور شرایط و ضوابط پذیرش دانشجو در رشته‌های مختلف تحصیلی دانشگاه پیام نور را تشریح کرد. حسین توکلی با بیان اینکه کلیه داوطلبان هر یک از گروه‌های علوم انسانی، علوم پایه، فنی و مهندسی، کشاورزی و هنر به شرط مجاز بودن به انتخاب رشته (بر اساس ردیف ۵ کارنامه) می‌توانند رشته‌های تحصیلی مراکز دانشگاه پیام نور را انتخاب کنند، گفت: داوطلبان متقاضی تحصیل در کد رشته محل‌های تحصیلی مراکز دانشگاه پیام نور باید واجد شرایط عمومی و اختصاصی مندرج در صفحات یک و دو دفترچه راهنمای شماره یک بوده و از لحاظ مقررات وظیفه عمومی منعی نداشته باشند. وی با بیان اینکه پذیرش دانشجو در کد رشته محل‌ها، به روش متمرکز صورت خواهد گرفت، تصریح کرد: فهرست اسامی پذیرفته‌شدگان نهایی این‌گونه رشته‌ها به همراه فهرست اسامی پذیرفته‌شدگان سایر رشته‌ها به صورت متمرکز اعلام خواهد شد که چنانچه تعداد داوطلبان متقاضی کمتر از ظرفیت رشته محل باشد، گزینش بر اساس حد نصاب علمی صورت خواهد گرفت. توکلی تاکید کرد که شهریه‌های ثابت و متغیر با تصویب هیات امنا افزایش می‌یابد که در حال حاضر نرخ افزایش سالانه، حدود ۱۵ درصد تعیین شده است. همچنین شهریه ثابت دانشجو در ترم تابستانی ۵۰ درصد شهریه ثابت مربوط است و بقیه موارد به قوت خود باقی می‌ماند. وی افزود: شهریه متغیر درس خودخوان ۵۰ درصد شهریه‌های متغیر مربوط است.

کارکردن روی پرتگاه مرگ!

اصفهان امروز: شاید تصور کار کردن در ارتفاع بلند یا بر لبه باریک پنجره، برای بسیاری از ما غیرممکن به نظر برسد؛ اما شماری از مردم هستند که با جسارت تمام، به بلندترین نقطه یک ساختمان می‌روند و کارشان پاک کردن شیشه‌ها و بخش‌های بیرونی ساختمان است. این افراد معمولاً آن‌قدر راحت و آرام روی لبه پنجره می‌ایستند که انگار روی زمین نشسته‌اند و اصلاً به نظر می‌رسد ارتفاع زیر پایشان را نمی‌بینند. یکی از این کارگران ارتفاعات می‌گوید: «من اصلاً حسی را که دیگران نسبت به کار ما دارند، ندارم. بارها دیده‌ام که مردم از پایین چطور ما را با انگشت نشان می‌دهند و خیلی‌ها حتی مانند این که به یک نمایش جذاب آمده‌اند عکس هم می‌گیرند؛ اما برای من دیگر همه چیز عادی است و هرگز نشده به خاطر ترس سمی کنم کارم را زودتر تمام کنم.» نکته جالب درباره این حرفه پرخطر این است که این کارگران بیمه نیستند و هیچ تضمینی درباره حفظ جانشان وجود ندارد. این کارگران البته تعدادشان در اصفهان زیاد نیست، اما به تدریج و با مرتفع‌سازی‌های گسترده در این کلانشهر، تعداد بیشتری از آنها را در شهر خواهیم دید.

اصفهان در کانون توجه مهاجران

هر سال یک محله مهاجرنشین در اصفهان ایجاد می‌شود

معاون برنامه ریزی شهردار اصفهان: هر سال ۱۰ هزار نفر به اصفهان مهاجرت می‌کنند این در حالی است که اصفهان ۱۷۰ محله مصوب دارد

جامعه صفحه دوم

وعده‌های کاندیداهای ریاست جمهوری برای سلامت مردم

صفحه دوم

ائتلاف ۲+۱ شد ۱+۱+۲ شاید هم ۱-۲

صفحه دوم

هاشمی: مشکلات را به خوبی می‌شناسم

۲۷ تا انتخابات

واکنش لنکرانی به خبر رد صلاحیتش

صدور چک‌های بلامحل غیر ممکن شد

پروژه انتقال تصویر چک در دست طراحی و پیاده‌سازی است. محمود احمدی با بیان این مطلب اظهار داشت: به دنبال اخذ مجوز در یکصد و پنجاه و هشتمین جلسه شورای پول و اعتبار، بانک مرکزی با قابلیت پذیرش و پردازش الکترونیکی چک‌های کاغذی بین‌بانکی و انجام تراکنش های الکترونیکی با استفاده از سامانه پایاپای الکترونیکی(پایا) برای انتقال الکترونیکی تصویر، داده‌ها و...

اقتصاد صفحه سوم

بازنشستگی پیش از موعد ۱۳۵ هزار کارمند دولت

اصفهان امروز: مدیرعامل صندوق بازنشستگی کشوری از بازنشستگی پیش از موعد ۱۳۵ هزار کارمندان دولت خبر داد. ایراندخت عطاریان با اشاره به اینکه این صندوق طی سه سال گذشته این قانون را برای کارکنان ... صفحه دوم

در همایش اقتصاد بدون نفت اتاق بازرگانی اعلام شد

اجرای قانون بهبود محیط کسب و کار اولویت مدیریتی کشور

اصفهان امروز: کمیسیون صنعت و معدن اتاق بازرگانی اصفهان در سال ۹۲ نیز مانند سال گذشته با هدف بررسی نظرات کارشناسان در موضوعات اقتصادی روز کشور و ارایه راهکار به صاحبان سرمایه سلسله نشست هایی را با عنوان اقتصاد بدون نفت برای امسال در نظر گرفته است که اولین جلسه آن با حضور محمد نهاوندیان، رییس اتاق بازرگانی ایران برگزار شد. نهاوندیان که در این نشست شنونده مشکلات و نظرات اعضای اتاق و صاحبان صنعت در استان اصفهان بود، محور سخنرانی خود را چگونگی دست یابی به اقتصاد بدون نفت قرار داد و... صفحه سوم

همه چیز درباره کن ۲۰۱۳

اصفهان امروز: پنج فیلم آمریکایی، پنج فیلم فرانسوی، دو فیلم ژاپنی و فیلم هایی از چین، چاد، مکزیک، تونس، ایتالیا و هلند در بخش مسابقه اصلی شصت و ششمین جشنواره فیلم کن حضور دارند تا این رخداد سینمایی که یک افتتاحیه گرم با هوایی طوفانی را در چهارشنبه هفته گذشته پشت سر گذاشت تا ۲۶ می... صفحه پنجم

روایتی از فعالیت و تاثیرگذاری کارخانه‌های نساجی در اصفهان

خاطره‌هایی که نباید بر باد بروند

اصفهان امروز: کارخانه وطن اولین بود. شاید بتوان گفت در سراسر ایران. پیش از آن ایرانیان یکی دو تجربه ناموفق در زمینه صنعت داشتند. آهن پاره‌های کارخانه نساجی صنیع‌الدوله در اطراف تهران و نیز چند کارخانه کوچک دیگر به هر ایرانی می‌فهماند که به سراغ صنعت نرود که مال ایرانی نیست!! ایرانی باید بیل به دست بگیرد و مثل اجدادش فقط بیل بزند و درو کند. ماده خام ماند پنبه و پشم تولید کند و به اروپایی بفروشد و از او پارچه بخرد. همین! اما کارخانه وطن و فکری که در سال ۱۳۰۰ به ذهن عطاءالملک دهش رسید، مقابل این جریان بود. همیشه از خود می‌پرسم در آن روزگار دهش در مورد ورود کارخانه... صفحه هشتم

والیبال اصفهان دوباره به خواب رفته است

سه سال پیش با حضور هوشنگ عشایری در رأس والیبال اصفهان امید می‌رفت که چراغ خاموش شده این رشته ورزشی دوباره روشن شود اما با رفتن این مدیر جوان، والیبال اصفهان بیدار نشده دوباره به خواب رفت. بیش از یک سالی است که هدایت والیبال اصفهان به هاشم امینی سپرده شده است... صفحه هفتم

ISSN 2008812-9 | 1832 | #7 2 0 0 1 4 9 2 0 1 7

نوبت اول

آگهی مناقصه نازک کاری ساختمان مجتمع فرهنگی گردشگری شهرداری

شهرداری بادرود

شهرداری بادرود باستناد بودجه سال ۹۲ شهرداری بادرود در نظر دارد اتمام عملیات ساختمان مجتمع فرهنگی رفاهی گردشگری بلوار حرم با اعتباری بالغ بر ۵/۰۰۰/۰۰۰/۰۰۰ ریال از محل اعتبارات کمک سایت هسته ای و منابع داخلی طبق نقشه و مشخصات موجود در شهرداری بر اساس متر مربع با مصالح ساختمانی به شرح ذیل از طریق آگهی مناقصه با شرایط ذیل به پیمانکار واگذار نماید.

الف: شرح پروژه و نوع مصالح:

۱ – سنگ پلاک حکمی ۱۰۰×۴۰ چینی سفید ممتاز به ارتفاع یک متر در کل بدنه ها بجز سرویس ها و آشپزخانه.

۲ – کاشی کاری کلیه سرویس ها با کاشی درجه یک شیراز با کمربند به ابعاد ۲۵×۳۳

۳ – سرامیک کف سرویس ها به ابعاد ۲۵×۲۵ نیلو درجه یک

۴ – سرامیک کف کل ساختمان گرانیتی بهسرام درجه یک ابعاد ۵۰×۵۰ – ۷۱۳۰

۵ – اجرای شیب بندی بام با پوکه معدنی و ملات ماسه سیمان و ایزولاسیون

۶ – پلاستر سیمان کف سرویس ها و آشپزخانه و ایزولاسیون

۷ – اجرای سنگ پله طبقات با سنگ چینی سفید ممتاز و تعبیه محل آسانسور

۸ – تهیه و نصب کلیه چهار چوب کمپ فلزی

۹ – تهیه و نصب ۶ درب آلومینیم سرویس بهداشتی طبقه همکف

۱۰ – سفید کاری کل بدنه و سقف طبقات (شامل گچ قرمز اصفهان جهت زیرکار و آستر و رویه با گچ سلامت قم

۱۱ – سقف کاذب طبق همکف بجز لین ورودی و راه پله ها و اجرای سقف کاذب راهرو طبق اول و اجرای سقف کاذب کلیه سرویس ها با تایل PVC

۱۲ – تاسیسات برقی و مکانیکی و اجرای آسانسور طبقات بصورت فاکتوری با اعمال ضریب ۱/۳۰ و اعمال ضریب کسورات قانونی

۱۳ – کلیه مصالح مصرفی قبل از مصرف به تایید دفتر فنی شهرداری برسد.

۱۴ – جهت پر کردن فضای روی سقف تا کف مورد نظر از پوکه معدنی و ملات ماسه سیمان استفاده شود.

ب: شرایط عمومی مناقصه:

۱ – شرکت کنندگان باید دارای صلاحیت فنی بوده و این صلاحیت به تایید دفتر فنی استانداری و معاونت برنامه ریزی استانداری رسیده باشد.

۲ – پیشنهاد دهندگان باید جهت اخذ نقشه و مشخصات فنی پروژه مذکور به شهرداری بادرود مراجعه و نسبت به تحویل نقشه و مشخصات و فرم پیشنهاد مربوطه اقدام نمایند.

۳ – پیشنهاد دهندگان باید معادل ۵ درصد اعتبار را به صورت وجه نقد به حساب شماره ۱۰۶۶۶۸۲۱۹۰۰۰۱ سپرده شهرداری نزد بانک ملی شعبه بادرود واریز و یا معادل آن ضمانتنامه بانکی و یا چک تضمینی در وجه شهرداری بادرود ضمیمه پیشنهاد خود نمایند.

۴ – پیشنهاد دهندگان باید پیشنهادی خود را حداکثر تا پایان وقت اداری روز شنبه مورخه ۹۲/۳/۱۱ در دو پاکت الف و ب لاک و مهر نموده (پاکت الف: محتوی برگ استعلام و نقشه و مشخصات و ضمانت نامه و پاکت ب: محتوی برگ پیشنهاد بر اساس قیمت متر مربع زیر بنا فوق الاشاره به دبیرخانه محرمانه شهرداری تسلیم و رسید دریافت دارند.)

۵ – پیشنهادات رسیده در ساعت ۱۲ روز یکشنبه مورخه ۹۲/۳/۱۲ با حضور کلیه اعضا کمیسیون عالی معاملات که در محل شهرداری تشکیل می گردد باز و قرائت خواهد شد.

۶ – حضور پیشنهاد دهندگان یا نماینده آنان در کمیسیون آگهی مناقصه آزاد می باشد.

۷ – کمیسیون در رد یا قبولی یک یا کلیه پیشنهادات مختار است و به پیشنهاداتی که بعد از موعد مقرر در آگهی استعلام رسیده و یا مبهم و یا مخدوش باشد ترتیب اثر نخواهد شد و کمیسیون حداکثر ظرف یک هفته پیشنهادات را بررسی و نتیجه را اعلام خواهد کرد.

۸ – سپرده نفرات اول ، دوم ، سوم تا انعقاد قرارداد با نفر اول در شهرداری باقی خواهد ماند چنانچه نفر اول از تاریخ ابلاغ شهرداری ظرف مدت یک هفته نسبت به عقد قرارداد اقدام ننماید در این صورت سپرده وی به نفع شهرداری ضبط و قرارداد با نفر دوم منعقد خواهد شد. چنانچه نفر دوم نیز حاضر به انجام قرارداد نشود سپرده وی به نفع شهرداری ضبط و قرارداد با نفر سوم منعقد خواهد شد. برنده استعلام در هنگام عقد قرارداد باید معادل ۵ درصد کل پیمان را به عنوان ضمانت نامه بانکی و یا سپرده نقدی به حساب شماره ۱۰۶۶۶۸۲۱۹۰۰۰۱ سپرده شهرداری بادرود نزد بانک ملی بادرود واریز و رسید آن را به شهرداری تسلیم نمایند.

۹ – کسورات قانونی نظیر مالیات و بیمه بر عهده پیمانکار بوده که از صورت وضعیت ها کسر خواهد شد و ۵ درصد بیمه کل پروژه بر عهده کارفرما می باشد.

۱۰ – هزینه کارهای انجام شده پس از تنظیم صورتجلسه های اندازه گیری و صورت وضعیت ها توسط پیمانکار سپس بررسی و گواهی آن توسط مهندس ناظر و تایید دفتر فنی شهرداری طبق مقررات از محل ردیف مربوطه قابل پرداخت خواهد بود.

۱۱ – کلیه هزینه های مربوطه از قبیل هزینه درج آگهی و غیره به عهده برنده مناقصه خواهد بود.

رضا نقدی – شهردار بادرود

خط قرمز

درگیری خونین در مراسم عروسی

درگیری دست جمعی در مراسم عروسی سه مجروح بر جای گذاشت و ۱۷ نفر نیز از سوی ماموران پلیس دستگیر شدند. ساعت ۲۳:۵۰ چهارشنبه شب گذشته درگیری دسته جمعی در یک تالار عروسی به پلیس پایتخت اطلاع داده شد. بلافاصله ماموران کلانتری ابوسعید به محل درگیری در خیابان وحدت اسلامی اعزام شـدند. با ورود ماموران به تالار مشخص شـد تعداد زیادی از مهمانان عروسی با چاقو، قمه و چوب در حالت مسـتی با یکدیگر درگیر شده و چند نفر نیز مجروح شـده‌اند. با توجه به درگیری شدید، نیروهای عملیاتی از تمامی کلانتری‌های اطراف در محل حاضر شدند و ۱۲ نفر از افراد حاضر در درگیری را به همراه ۵ سـرکرده درگیری دستگیر و به کلانتری منتقل کردند. همچنین سه تن از مدیران تالار نیز دستگیر و به کلانتری منتقل شـدند. در تحقیقات ماموران مشـخص شـد این درگیری به دلیل مصرف بیش از حد مشـروبات الکلی رخ داده است. بلافاصله سه نفر از افراد دستگیر شده به خاطر وخامت حالشان به مراکز اورژانس منتقل شدند. همچنین مدیران تالار به دلیل اجازه سرو مشروب با پرونده تشکیل شده به دادسرا معرفی شدند. سرهنگ رضا بستو، سرکلانتر هشتم پایتخت با اعلام این خبر گفت: تالار پذیرایی مذکور توسط پلیس اماکن عمومی پلمب شد. این حادثه در حالی رخ داد که نیروی انتظامی جمهوری اسـلامی ایران بارها تاکید کرده است که تالارهای عقد و عروسی باید نسبت به رعایت شئونات اسلامی و همچنین مد نظر قرار دادن کلیه اعتقادات دینی و عرفی، اقدامات لازم را انجام دهند.

واژگونی زانتیا ۴ کشته و زخمی روی زمین گذاشت

رییس مرکز کنترل ترافیک راهور ناجا از کشـته شـدن ۴ نفر بر اثر واژگونی یک دسـتگاه خودروی سـواری زانتیا در استان هرمزگان خبر داد. سرهنگ رضا سلیی، رئیس مرکز کنترل ترافیک راهور ناجا با اشاره به جزییات وقوع این حادثه رانندگی، اعلام کرد: در ساعت ۱۰ دقیقه بامداد صبح پنجشـنبه بر اثر واژگونی یک دستگاه سواری زانتیا در کیلومتر ۱۰ جاده خمیر در استان هرمزگان یک نفر جان خود را از دست داد و سه نفر از سرنشینان این خودرو نیز مجروح شدند. سرهنگ سلیی در خصوص علت این حادثه گفت: کارشناسان پلیس راه علت این تصادف را ناتوانی در کنترل وسیله نقلیه از سوی راننده سـواری زانتیا اعلام کردند. این حادثه در حالی رخ داد که حوادث رانندگی در کشور سالانه جان ۲۰ هزار نفر را می گیرند. اصلی ترین عامل وقوع حوادث رانندگی در کشـور را عوامل انسانی تشکیل می دهند.

گزارش خبری

اصفهان در کانون توجه مهاجران

هر سال یک محله مهاجرنشین در اصفهان ایجاد می‌شود

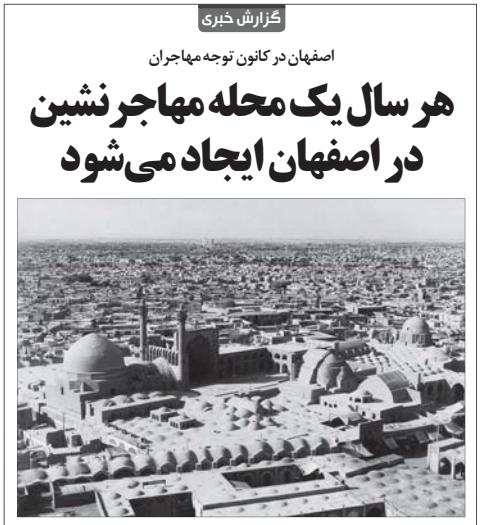

گروه جامعه: معـاون برنامه‌ریزی، پژوهـش و فناوری اطلاعات شهرداری اصفهان با اشاره به اینکه بر اساس آمارها هر سـال ۱۰ هزار نفر به این کلانشهر مهاجرت می‌کنند، اظهار داشت: هرساله یک محله مهاجرنشین در شهر ایجاد می‌شود و این در حالی است که اصفهان ۱۷۰ محله مصوب دارد. ابوالقاسم گلستان نژاد با اعلام این مطلب گفت: یکی از اقدامات مهمی که در حـوزه آمار و اطلاعات در حال انجام است، تحلیل آمارهای موضوعی، نتیجه‌گیری از آنها و دخالت در برنامه و بودجه است که به عنوان اقدام جدید در مدیریت شهری پایه‌گذاری شده و سرمایه مناسبی برای شهر محسوب می‌شـود. وی با اشاره به اینکه با کمک تحلیل‌های آماری، تصمیم‌گیری دقیق و صحیح تر انجام می‌شود، بیان داشت: برای اداره بهتر شهر علاوه بر برنامه‌ریزی شهری که در حال انجام است، باید برنامه‌ریزی منطقه‌ای با شهرهای همجوار کلانشهر اصفهان که در فاصله ۳۰ و ۵۰ کیلومتری این شهر قرار دارند نیز در دسـتور کار قرار گیرد و به دلیل تاثیرپذیری متقابل که مابین شـهرهای همجوار و اصفهان وجود دارد لازم است در حوزه‌هایی از برنامه‌ریزی مشارکت وجود داشته باشد. معاون برنامه‌ریزی پژوهش و فناوری اطلاعات شهردار اصفهان به آمار گردآوری‌شـده در زمینه میزان مهاجرت به شهر اصفهان اشـاره کرد و گفت: آمارها نشان می‌دهد هر سـال ۱۰ هزار نفر به اصفهان مهاجرت می‌کنند و با وجود این که مهاجران در مناطق مختلف شهر توزیع شده‌اند هر سالانه یک محله مهاجرنشـین در شهر ایجاد می‌شود و این در حالی اسـت که اصفهان ۱۷۰ محله مصوب دارد. وی با بیان اینکه برنامه‌ریزی برای کاهش مهاجرت، نحوه اداره این جمعیت و پاسخگویی به افرادی که در شهر ساکن هستند یکی از دغدغه‌های مدیریت شهری به شمار می رود ادامه داد: در حـال حاضر نتیجه تحقیقات صورت گرفته نشـان می‌دهد بیشـترین حجم مسـافر روزانه یک میلیون نفر از شهرهای غربی است که با اصفهان در ارتباط هستند و این نشان دهنده لزوم برنامه‌ریزی ویژه و برقراری ارتباط مناسب در بحث برنامه‌ریزی با شـهرهای واقع در غرب این کلان شـهر است به طوری که تنها با تحلیل آمارهای موضوعی امکان‌پذیر خواهد بود. گلستان‌نژاد یادآور شد: با توجه به حجم تردد و مسافرت‌های روزانه به شهر اصفهان استفاده از نتایج تحلیل‌های آماری می‌تواند روند برنامه‌ریزی‌های اصولی و میزان پاسـخگویی به نیاز مسافران و شهروندان را سرعت داده و توجه به این مساله یکی از مهمترین برنامه‌های کاری مدیریت شهری به شمار می رود.

بازنشستگی پیش از موعد ۱۳۵ هزار کارمند دولت

اصفهان امروز: مدیرعامـل صنـدوق بازنشسـتگی کشوری از بازنشستگی پیش از موعد ۱۳۵ هزار کارمندان دولت خبر داد. ایراندخت عطاریان با اشـاره به اینکه این صندوق طی سه سال گذشته این قانون را برای کارکنان دولت اجرا کرده اسـت، اظهار داشت: از سال ۸۷ تا پایان سـال ۹۰ با توجه به مصوبه مجلس شـورای اسـلامی، تمامی کارکنان رسمی، پیمانی و قراردادی وزارتخانه‌ها و موسسـات دولتی که حداقل ۲۵ سال سابقه خدمت قابل قبول را داشـتند توانسـتند با حداکثر ۵ سال سنوات اوفاقی بدون شـرط سـنی از قانون بازنشسـتگی پیـش از موعد استفاده کنند که بر اساس آمار ارائه شـده طی سه سال پیش از ۱۲۷ هـزار و ۹۲۷ نفـر از کارکنان دولت پس از موافقت دستگاه متبوع خود درخواست بازنشسـتگی پیش از موعد را ارائه کردند. وی تصریح کرد: پس از بررسـی پرونده آنها در صندوق بازنشستگی کشوری و تایید درخواست کنـنده آنان، این تعداد از کارکنان دولت با اسـتفاده از قانون مذکور پیش از موعد بازنشسـته شدند. عطاریان افزود: بیشـترین درخواست در سال ۸۷ از سوی کارکنان دسـتگاه‌های اجرایی به صندوق بازنشسـتگی کشـوری ارائه شده بود همچنین طی سال ۹۱ نیز ۷ هزار و ۲۸۱ نفر از کارکنان دولت بدون ۵ سال سنوات اوفاقی درخواست بازنشسـتگی پیش از موعد داشتند که با تایید درخواسـت آنها این تعداد از افراد هم با ۲۵ سـال سابقه قابل قبول، پیش از موعد بازنشسـته شـدند. مدیرعامل صندوق بازنشسـتگی کشوری با اشـاره به اینکه در بین دسـتگاه‌های اجرایی کارکنـان وزارت آموزش و پرورش بیشترین درخواست را برای استفاده از قانون بازنشستگی پیـش از موعد داشـتند، اظهار داشـت: وزارت آموزش و پـرورش با ۱۰۳ هـزار و ۹۴۰ کارمند و پس از آن وزارت بهداشت، درمان و آموزش پزشکی با ۱۰ هزار و ۲۴۱ نفر، وزارت مسکن و شهرسـازی با هزار و ۲۴۱ نفر بیشترین درخواسـت را برای اسـتفاده از قانون بازنشستگی پیش از موعـد داشـته‌اند. عطاریان در پاسـخ به این پرسـش کـه کارمندانی که بدون سـنوات اوفاقی و با ۲۵ سـال سـابقه و دریافت ۲۵ روز حقوق پیش از موعد بازنشسته می‌شـوند چه میزان پاداش پایان خدمت خواهند گرفت، گفت: پـاداش پایان خدمت این قبیـل کارکنان به ازای هر سـال خدمـت (معادل یک ماه حقـوق) و در کل ۲۵ ماه خواهد بود. همچنین بانوان شـاغل در دسـتگاه‌های اجرایی نیز در سـال جاری می‌توانند بدون سنوات اوفاقی با ۲۰ سـال سـابقه قابل قبول و با ارائه درخواست کتبی و موافقت دسـتگاه متبوع خود بـا ۲۰ روز حقوق پیش از

موعد بازنشسـته شـوند. ضمناً پاداش پایان خدمت این گروه از بانوان متقاضی بازنشستگی پیش از موعد نیز ۲۰ ماه محاسـبه خواهد شد. مدیرعامل صندوق بازنشستگی کشـوری افزود: این صندوق آمادگی دارد پس از دریافت درخواسـت کارکنـان دولت مبنـی بر اسـتفاده از قانون بازنشستگی کشـوری در کوتاه‌ترین زمان پرونده مذکور را بررسـی کرده اقدامات لازم اداری را برای بازنشستگی پیش از موعد فـرد متقاضی (پس از طی مراحل قانونی) انجام دهد. به گفته عطاریان طبق آخرین آمار ارائه‌شـده تاکنون ۱۳۵ هـزار و ۲۰۸ نفر از کارکنان دستگاه‌های دولتی توانسـته‌اند پیش از موعد بازنشسـته شـوند. دارا بودن سـابقه قابل قبول خدمت به میزان ۲۵ سـال برای مردان و حداقل ۲۰ سـال برای زنان بدون لحاظ شـرط سنی و همچنین اعلام موافقت و ارسال درخواست کتبی متقاضیان بازنشستگی در مهلت قانونی از سوی دستگاه متبوع برای اسـتفاده از قانون بازنشستگی پیش از موعد کارکنان دولت ازجمله شرایطی است که کارکنان شاغل دستگاه‌های دولتی باید داشته باشند.

پربازدیدترین

توضیحات ملک‌زاده درباره خالی بودن صندلی‌ها در جشن آزادی

رییس سازمان میراث فرهنگی و گردشگری درباره تعداد افراد حاضر در جشن روز گرامیداشت فردوسی در استادیوم آزادی توضیحاتی را ارائه کرد. به گزارش فارس، محمدضریف ملک‌زاده پس از برگزاری آیین یادداشت روز فردوسـی و ثبـت جهانی ردیف‌های موسـیقی ایرانی در پاسخ به پرسشی درباره تعداد افراد حاضر در جشن‌های استادیوم آزادی و میزان صندلی‌های خالی گفت: اگر می‌خواستیم سپاهی لشکر بیاوریم سازمان میراث فرهنگی، صنایع دستی و گردشگری به تنهایی ۱۰ هزار نیرو دارد که می‌شـد با آنها سالن را پر کرد اما می‌خواستیم این مراسم را حضور هنرمندان، فرهیختگان و پژوهشگران باشد. وی در پاسخ به پرسش دیگری در خصوص هزینه‌های برپایی این جشن نیز گفت: دنبال هزینه نباشید چون این مراسم با همکاری وزارت ارشاد برگزار شـده و ۹۰ درصد این برنامه با همکاری بخش خصوصی و حوزه‌های هنری تامین شده است. رییس سازمان میراث فرهنگی و گردشگری درباره ثبت ساز تار به نام جمهوری آذربایجان در یونسکو تصریح کرد: سازمان هیچ کم کاری نکرده و پیگیر این موضوع است و علاوه بر این، ثبت سازهای سنتی ایرانی در یونسکو را نیز پیگیری می کند. ملک‌زاده در زمینه اقدامات انجام شده برای مرمت توس و آرامگاه فردوسی هم وعده داد که ظرف یک هفته آینده در نشستی، گزارشی از تمام اقدامات انجام شده در این زمینه ارائه خواهد کرد.

خبر کوتاه

اعلام نرخ بیمه حوادث دانش‌آموزی

مدیـر کل دفتر وزارتی آموزش و پرورش، نرخ بیمه حـوادث دانش آموزی برای هریک از دانش آموزان در سال تحصیلی ۹۳-۹۲ را مبلغ ۳۰ هزار ریال عنوان کرد. در رخشنامه ارسالی سید جمال صبح خیز به ادارات کل آموزش و پرورش سراسر کشـور، آمده است: شرکت بیمه ایران بر اساس تفاهم‌نامه منعقده با وزارت آموزش و پـرورش، مولد زیر را برای سـال تحصیلی ۹۳-۹۲ مورد تاکید قرار داده است: افزایش سطح تعهدات بیمه حوادث و درمان دانش آموزان برطرف نرخ وقوع خدمات در مراکز ارائه خدمات درمانی؛ پیش بینی بیمه‌ای دانش آموزان شرکت کننده در اردوهای آمادگی دفاعی؛ پیش بینی افزایش سقف تعهدات صندوق تامین هزینه‌های درمانی دانش آموزان مبتلا به بیماری‌های صعب‌العلاج و پرهزینه؛ پیش بینی افزایش نرخ حق بیمه با توجه به افزایش سالانه تعرفه‌های درمانی کشور.

گفتگو خاک

وعده‌های کاندیداهای ریاست جمهوری برای سلامت مردم

اصفهان امروز: در سـال های اخیر بخش سـلامت با مشکلات بی‌شماری مواجه بوده است. گرانی ارز و تحریم سبب شد تا دارو گران و برای برخی بیماری‌ها حتی تا یاب شود. وزارت بهداشت و درمان راهکارهایی را اعلام کرد، اما اعلام می‌شود که وضع بخش سلامت فسال کم‌تر شده و با مشکلات بیشتری مواجه می‌شود. از سویی فسال انتخابات ریاست جمهوری برگزار می‌شود و کاندیداهای ریاست جمهوری برای این بخش راهکارها و مسائلی را مطرح کردند. در جدول زیر، نام کاندیداهایی که درباره بخش سلامت لظهار نظر کرده‌اند به ترتیب الفبا آمده است

نام کاندیدا	شرح اظهارنظر
محمدحسن ابوترابی	تا حد امکان باید به کوچک کردن بودجه وزارت بهداشت و استفاده درست از بودجه‌ها فکر کنیم. حوزه بهداشت، درمان و آموزش پزشکی به عنوان یکی از حوزه‌های کلیدی کشور است و مدیریت این حوزه باید در دست حاکمیت باشد
یحیی ال‌اسحاق	خوراک مسکن پوشاک بهداشت و آموزش پنج نیاز اصلی کشور است که دولت آینده باید با توجه ویژه به این پنج موضوع نیاز اقشار ضعیف و کم درآمد را برطرف کند و باید در این راه از ظرفیت بخش خصوصی استفاده کند. نظام سلامت به عنوان یکی از نیازهای اصلی جامعه با مشکلاتی مواجه است به طوری که وزیر فعلی بهداشت هزینه سالانه نظام سلامت را ۳۰ هزار میلیارد تومان اعلام کرده است و از این میزان حداقل دو سوم آن توسط مردم تامین می‌شود
کامران باقری لنکرانی	فکر می کنم موضوع سلامت یک موضوع تک‌بعدی نیست؛ خیلی بخش‌های اجرایی کشور به موضوع سلامت ارتباط پیدا می کنند اما سلامت‌محوری مورد توجه همه بخش‌ها نیست ضمن اینکه یکی از مهمترین چالش‌هایی که گریبان نظام سلامت را گرفته است بحث اقتصاد است، به ویژه اقتصاد درمان و چالش‌هایی که در خصوص تعرفه و نحوه پرداخت هزینه بیماران وجود دارد. این ها چالش‌هایی است که برای رفع آن‌ها می‌توان تنها به نظارت اکتفا کرد. این موضوع باید به صورت اساسی حل شود. برای مثال پرداخت‌های بیمه‌ای جایگزین پرداخت‌های فردی می‌شود
محمدرضا باهنر	اگر یک چهارم یا یازده نفری را که کمیسیونی تولیم‌ها این مبلغ سیستم درمان کشور را محاکی کیسه که البته این مسئله نیاز مند کار اجرایی سنگین است در کشور ما مقوله سلامت، مقوله پیچیده‌ای شده و برای بسیاری از خانواده‌ها در پی یوان برای درمان بسیار سخت‌تر از بیماری است که البته این مسائل قابل حل است.
محمدرضا عارف	مهمترین بحث در پزشک خانواده این است که باید بیمار صاحب داشته باشد. برای اجرای طرح پزشک خانواده زیرساخت‌های لازم را داریم. برآنند کشور ما نیست که در نبود سیستم‌های نظارتی قانونی پزشکان درآمدهای میلیاردی داشته باشند و وضعیت موجود پزشکی کشور را تبدیه کنانهی ما در قبال اجرای صحیح قوانین نظارتی است. مراکز متعدد بهداشت، پرسنل مجرب بیمارستان و متخصصان سرمایه‌های ما در اجرای این طرح خواهد بود. کمبود دارو در بازار به دلیل رشد قیمت ارز، اختلاف قیمت ارز و تاخیر دولت در پرداخت آن است. برای کنترل قیمت‌ها و وضعیت آن باید با مدیریت علمی و دقیق و راهکارهای کارشناسی داریم طبق قانون، دولت باید ۷۰ درصد از حق بیمه را پرداخت کند و تنها ۳۰ درصد در عهده مردم باشد که متاسفانه دولت به این تعهد خود عمل نکرده است. از نظر علمی، منطقی و عدالت باید تمامی صندوق‌های بیمه در کشور به یک صندوق واحد تغییر کاربری دهد و همه افراد جامعه از یک صندوق بیمه، خدمت دریافت کنند. مشکل اصلی ما اجرا نشدن قانون است.
سعید جلیلی	برای ادامه راه نیازمند آن هستیم که همه شـعارهای انقلاب در عرصه‌های سیاسـی، اقتصـادی و فرهنگی را به همراه شـعار عدالت‌خواهـی، مبارزه با فقر و تبعیض به اجرا در آوریم چرا در میان بخش سلامت مردم بسیار مهم است.
اسفندیار رحیم‌مشایی	بخشی از یارانه را باید به سلامت و بهداشت مردم تخصیص داد.

نام کاندیدا	شرح اظهارنظر
محسن رضایی	در حال حاضر ۶۰ درصد هزینه‌های بخش سـلامت صرف درمان می‌شود و هزینه کمتری صرف پیشگیری می‌شود و تنها ۲۰ درصد آن به عهده دولت است که در این بعد ما عقب هستیم مساله سلامت فراتر از سلامت جسمی مورد توجه قرار خواهیم داد. سلامت روانی، روحی و سلامت اجتماعی در دنیای امروز بسیار اهمیت دارد و در کشور ما کاملاً این موضوع مشهود است. باید کاری کنیم که پیشگیری اولویت پیدا کند.
محمدسعیدی کیا	باید یک نظام تامین اجتماعی رایگان بسیار خوب در کشور جاری کنیم چرا که از مهمترین نگرانی های خانواده‌ها در حال حاضر مساله هزینه درمان است. هم پزشک خانواده و هم تامین اجتماعی باید برای همه مردم باید شکل بگیرد تا نظام سلامت ارتقا پیدا کند.
شریعتمداری	قانون اساسی جمهوری اسلامی ایران می گوید: نظام درمان و آموزش باید رایگان باشد. این امر از هدفمندی یارانه‌ها مهم‌تر بود و هست من معتقدم هر ایرانی باید یک شماره شناسایی معتبر داشته باشد و هر کس چنین شماره شناسایی داشت، نباید از حداقل امنیت و بهداشت برخوردار باشد و درمان رایگان و تحصیل رایگان بهره مند شود در هیچ سیستم رسانی نباید به روی مردم بسته باشد و مردم نباید معطل بمانند. من به جای ۳۵۰ هزار میلیارد ریال که صرف وام‌های زودبازده شد و بخش سیاراندگی از آن برگشت، این مبلغ را به عنوان تنخواه گردان به بیمارستان‌ها و مراکز درمانی دولتی و خصوصی پرداخت خواهم کرد تا بر اساس یک نظام سنجش تمامی مشکلات بهداشتی درمانی مردم از میان برود.
محمدرضا عارف	اصلاح نظام سلامت از وظایف دولت است و این مسئله در کوتاه مدت قابل حل است.
محمدباقر قالیباف	مشکل اصلی ما اجرا نشدن قانون است... راه حل اجرای قانون است؛ همان قانون برنامه توسعه، به نحوی نسبت به عدم اختصاص دهد مدت ده هفتمدنی به حوزه سلامت انتقاد دارد.
منوچهر متکی	اگر چه حوزه سلامت بخش بسیار مهم و تعیین کننده است و پیشرفت سایر حوزه‌ها نیز به طور مستقیم و غیر مستقیم به حوزه سلامت بوسته است. سلامتی بخش با اندازه کافی مورد توجه قرار نمی گیرد تا زمانی که این نگاه وجود داشته باشد نمی توان به اثربخشی و کارایی بودجه‌های صرف شده در حوزه سلامت امید چندانی داشت.
علی اکبر ولایتی	قانون تعاونی پزشکان در صورت مشکل آفرین است، یکی اینکه این قانون را سیاه و سفید ببینیم و دیگر اینکه در اجرای آن عجله به خرج دهیم. به هر حال پزشـکان مدت‌های مدیدی زندگی خود را بر اساس درآمدهای بخش خصوصی و دولتی با هم تنظیم کرده‌اند و به یک‌باره نمی توان درآمدهای بخش خصوصی را از زندگی آنها منفک کرد.
علی اکبر هاشمی رفسنجانی	متاسفانه امروز در دنیا شـاهد بی‌عدالتی در سـلامت هسـتیم و بسـیاری از مردم دنیـا از ضروری‌ترین نیازهای سـلامت محروم هسـتند و بسـیاری از مردم اطفـال و جنین‌ها بـه علت ضعف بهداشـت مشـکلات جدی دارنـد و افزایش تعداد معلـولان در جهـان نتیجه همین بی‌عدالتی در سـلامت و بهداشـت اسـت. همچنین یکی از محورهای عدالت در جامعه را بهداشـت، تغذیه و دسترسی به پزشک متخصص است.

واکنش لنکرانی به خبر رد صلاحیتش

ائتلاف ۱+۲ شد ۱+۱+۲ شاید هم ۱ ۲

هاشمی: مشکلات را به خوبی می‌شناسم

سه شنبه زمان اعلام تاج تایید صلاحیت‌ها

آیت... یزدی: قانون اجازه رییس جمهور شدن را به خانم‌ها نمی‌دهد

کاندیدای احتمالی انتخابات ریاست جمهوری در پاسخ به شایعه امکان رد صلاحیت خود گفت: فکر می‌کنم برخی از رفتارهای موجود در سطح بعضی از رپایگاه‌های اطلاع‌رسانی رفتار قانونی و اخلاقی نیست. کامران باقری لنکرانی اظهار داشت: برخی صحبت‌هایی که امروز می‌شنویم با واقعیت‌های جامعه متفاوت است که باید مراقبت کنیم و واقعیت‌ها را به خود جامعه بدهیم. وی حضور سلایق مختلف در چارچوب نظام جمهوری اسلامی را کمک بزرگی به برگزاری و شور انتخابات دانست و گفت: افرادی که در این صحنه حاضر می‌شوند باید مرقابیت کنند و اصل را بر حقوت گفتمانی قرار دهند نه دعوت به خود. باقری لنکرانی آفت کشـور را حزب‌گرایی دانست و گفت: اصولگرایی حزبی و اصولگرایی فردی هم از این قاعده مستثنی نیست و نمی‌تواند برای اداره کشور مفید باشد.

یک نماینده مجلس گفت: ائتلافی که ما می‌بینیم ۱+۱+۲ است و ائتلافی به نام ۱+۱+۲ نداشته ایم محمد رضا مفدی در رابطه با تخلفات ریاست جمهوری گفت: مردم ایران قوه تصمیم گیری بالایی دارند و می‌دانند به چه کسی رای بدهند و به چه کسی رای ندهند و چه افرادی را با چه شاخصه‌هایی برای انتخابات ریاست جمهوری انتخاب کنند. نماینده مردم سلی، با بیان اینکه ما ائتلاف ۲+۱ داشتیم نه ائتلاف ۱+۱+۲ تصریح کرد: ائتلاف ۱+۲ قرار شد آن کسی که در نظرسنجی‌ها و معیارهای مورد نظر این ائتلاف رای بالایی را داشت به عنوان کاندیدا مطرح شود و جایی‌ای در کار نرود. وی افزود: اگر ائتلاف ۱+۲ می‌خواست تبدیل به ۱+۲ تبدیل شود، باید زودتر از اینها ابرنامه‌ها خود را مشخص می‌کرد، چرا که مخالیف و ولایتی بی‌کار نبودند که وارد ائتلاف شوند. اعضای ایده ائتلاف پایبند باشند و کاندیدای اصلح و مطرح خود را بر طبق نظرسنجی‌ها انتخاب کنند. دلفدی با اشاره به اینکه ائتلاف به مقوبلیت قرار داد ۲+۱ اضافه نکرد، گفت: ائتلاف یک فرهنگ جمعی برای تصمیم گرفتن و رسیدن به یک هدف واحد است در حالی که احساس می‌شود در ائتلاف ۱+۲ این خود جمعی در نظر گرفته نمی‌شود و قطعاً شکست یا پیروزی در این ائتلاف معنا نخواهد یافت.

آیت... هاشـمی رفسنجانی ضمن بیان اینکه از مشکلات داخلی و خارجی کشور شناخت کافی دارم، تاکید کرد: مردم ایران، مردمی فهیم و قدرشناس هستند و می‌توان با کمک و اعتماد و اطمینان مردم در یک دوره کار و تلاش سخت به تدریج مشـکلات پیش روی کشـور در ابعاد داخلی و خارجی را رفع و به آینده‌ای روشن و رو به جلو امیدوار بود. رییس مجمع تشخیص مصلحت نظام به این گرد: معتقدم هر دولتی که بتواند با پشـتوانه رأی اکثریت مردم از سلایق و گرایش‌های مختلف سیاسی داخل خانواده انقلاب اسلامی، زمام امور را در دسـت گیرد، می‌تواند با پشـتوانه و اعتماد و کمک و یاری همین مردم در حل مشکلات و معضلات کشور موفق‌تر عمل کند و همه صـتوان نیز باید به چنین دولتی کمک و یاری رسانی باشند.

سخنگوی شورای نگهبان از تمدید مهلت ۵ روزه بررسی صلاحیت‌ها در این شورا خبر داد و گفت که تا پایان وقت اداری روز سه شنبه نتایج بررسی صلاحیت‌ها به وزارت کشور اعلام خواهد شد. عبدالعلی کدخدایی، سـخنگوی شورای نگهبان با اشـاره به پایان مهلت قانونی برای بررسی صلاحیت نامزدهای انتخابات آتی ریاست‌جمهوری، گفت: با استناد به تبصره ماده ۵۷ قانون انتخابات، طی نامه وزارت کشور مهلت بررسی صلاحیت نامزدهای انتخابات ریاست‌جمهوری را به مدت ۵ روز تمدید کردیم. وی افزود: سعید ۵ روزه برای بررسـی صلاحیت دو طبقل انتخابات ریاست جمهوری برای ۱ خر ین بار انجام می‌شود و طبق قانون انتخابات، شـورای نگهبان تا پایان وقت اداری سه‌شـنبه ۳۱ اردیبهشـت ماه نتایج بررسی صلاحیت‌ها را به وزارت کشور اعلام خواهد کرد.

عضو فقهای شـورای نگهبان با تشریح روند بررسـی صلاحیت کاندیداهای ریاست جمهوری، گفت: قانون اجازه رییس جمهور شدن را به خانم‌ها نمی‌دهد. آیت... محمد یزدی با اشاره به ثبت نام بانوان در انتخابات ریاست جمهوری، ادامه داد: در بین افرادی که ثبت نام کرده‌اند، ده دوزده خانم حضور دارند؛ یکـی از آنها گفته که «اگر من رییس جمهور شـوم، نیمـی از کابینه‌ام خانم‌ها و نیم دیگر آقایان خواهند بود.» مثل معروفی هست که کسی می‌خواست وارد روستایی شود. اصلا راهش نمی‌دادند وارد روستا شود؛ اما می‌گفت خدا را که دیدا کجاست؟! قانون اجازه رییس جمهور شدن را به خانم‌ها نمی‌دهد، حالا چطور این فرد ترکیب کابینه را هم مشخص کرده است! به گزاره مهم، عضو فقهای شورای نگهبان با بیان اینکه در بین ثبت نام کنندگان عده زیادی شرایط عمومی کلی را دارند، گفت: شرایط عمومی کلی در اصل ۱۱۵ قانون اساسی آمده است: این اصل می‌گوید که «از میان رجال مذهبی ـ سیاسی یک فرد که واجد شرایط ذیل باشد، انتخاب می‌شود.»

سرمایه

راهکارهایی برای کارآفرینان بدون سرمایه

علیرضا ادیب

یکی از دلایل مهمی که بسیاری از افراد خلاق، ایده‌های ارزشمند خود را نمی‌توانند به عرصه ظهور و کسب درآمد برسانند نداشتن سرمایه کافی یا نبود توانایی در جذب سرمایه گذار است؛ حتی اگر هم به فرض محال کسی باشد که سرمایه لایتناهی دارد باز هم اشتباهات و شکست مالی، از نظر روانی و عصبی، حس ناکامی و دل‌زدگی به دنبال خواهد داشت پس باید هوشیار بود؛ بنابراین هم افرادی که پول کافی برای آغاز سرمایه‌گذاری ندارند و هم آنها که دارند باید مواردزیر را در نظر بگیرند؛ ابتدا باید خودتان برای سرمایه‌گذاری جذاب و شیرین باشید الف) سولا مالی سرمایه داشته باشید یا نه باید درک صحیحی از محاسبات مالی برآورد سرمایه داشته باشید یعنی بتوانید میزان سرمایه اولیه موردنیاز و زمان هزینه- کردن آن، برای هر بخش را تخمین بزنید و نتایج مالی را پیش بینی کنید نتایجی همچون نقطه سر به سر، حجم تقدینگی، زمان آغاز سود دهی و میزان رشد آن، بازگشت سرمایه و . . . مواردی هستند که ابتدا باید آنها را بدانید. سپس برای تامین این سرمایه بکوشند به عبارت دیگر حتما باید از میزان سرمایه اولیه مورد نیازتان بر مبنای محاسبات واقعی و پیش بینی های لازم و لحاظ کردن ریسک های احتمالی برآورد و تخمینی داشته باشید تا بدانید که باید در جستجوی سرمایه گذارانی باچه توان مالی باشید ب) شناسایی منابع: اکنون وقت آن است منابعی را شناسایی کنید که حتما توانایی تامین مالی و ارایه تسهیلات متناسب با حجم مورد نظرتان را داشته باشد. سرمایه گذار راشناسایی کنید درک کنید و مهیای ایجاد منفعت برای او شوید ج) علاقه‌مندی سرمایه گذار: صرف اینکه سرمایه گذار توانایی مالی داشته باشد کافی نیست، بلکه علاقه‌مندی سرمایه گذار به نوع ایده تجاری و فضای کسب و کار مورد نظر شما و غذغه‌اش نسبت به آن بخش نیز خیلی اهمیت است که در زمان بحران‌ها و ریسک‌های احتمالی، می‌تواند روی کمک و مشاوره او نیز حساب کنید و چنانچه سرمایه گذار، صنعت مورد نظرتان را بشناسد و احل هایی نیز برای برون رفت از بحران ارایه خواهد داد که سرمایه خودش تباه نشود و شما نیز ضرر نکند. گرچه شاید این مورد در ظاهر کوچک جلوه کننده اما تجربه شخصی نشان داده بسیاری افراد چنین مواردی را در تجارت خود به درستی اعمال نمی کنند مه کسی است شما هم تجاربی مشابه داشته باشید؟ نظر شما در باره این موضوع چیست؟

گزارش

در همایش اقتصاد بدون نفت اتاق بازرگانی اعلام شد

اجرای قانون بهبود محیط کسب و کار اولویت مدیریتی کشور

دیدگاه توزیع گرا جز فقر برای کشور نتیجه ای نداشته است باید تولید گرایی را حاکم کرد

سینا ایرانپور انارکی

کمیسیون صنعت و معدن اتاق بازرگانی اصفهان در سال ۹۲ نیز مانند سال گذشته با هدف بررسی نظرات کارشناسان در موضوعات اقتصادی روز کشور و ارایه راهکار به صاحبان سرمایه سلسله نشست هایی را با عنوان اقتصاد بدون نفت برای امسال در نظر گرفته است که اولین جلسه آن با حضور محمد نهاوندیان، رییس اتاق بازرگانی ایران، برگزار شد. نهاوندیان که در این نشست شنونده مشکلات و نظرات اعضای اتاق و صاحبان صنعت در استان اصفهان بوده محور سخنرانی خود را چگونگی دست یابی به اقتصاد بدون نفت قرار داد و با تحلیل وضعیت مدیریت کلان اقتصادی، اجرای قانون بهبود مستمر کار که از قوانین جدید کشور در راستای افزایش سهولت کسب و کار به عنوان یک شاخص مهم اقتصادی است را راه دستیابی به اقتصاد مردم محور و بدون اتکا به نفت دانست. در ادامه تحلیل نهاوندیان و نظرات اعضای اتاق اصفهان ارایه می شود.

محمد نهاوندیان
رییس اتاق بازرگانی ایران

سید عبدالوهاب سهل آبادی
رییس خانه صنعت و معدن و تجارت اصفهان

حمایه اقتصادی نیز با مشارکت مردم محقق می شود نه با مدیریت دولت

محمد نهاوندیان، رییس اتاق بازرگانی ایران: اقتصاد بدون نفت به معنای عدم استفاده از نفت نیست بلکه به معنای اقتصاد بدون اتکا به نفت است. باید از تمام مواهب الهی برای زندگی بهره برد و این شکر نعمت خداوند است. اما چرا اکنون از این موهبت می گریزیم؟ پاسخ آن ساده است از این نعمت به خوبی استفاده نکرده ایم. اقتصاد یک کشور بر پایه سه موضوع یا درآمد قابل طبقه‌بندی است؛ اقتصاد مبتنی بر منابع طبیعی، اقتصاد مبتنی بر بهره وری و اقتصاد مبتنی بر نوآوری. ایران به عنوان یک کشور در حال توسعه بین دو طبقه، اول و دوم قرار دارد و هنوز نتوانسته به بهره‌وری دست پیدا کند. اما یک سوال اساسی دیگر مطرح است، ما ۴۰ سال است در این مورد حرف می زنیم اما چرا به حرف های خود عمل نمی کنیم؟ پاسخ اینجاست که در ادبیات توسعه دولت های توسعه گرا به چگونگی شیوه های اجرا طبقه‌بندی می شوند که در دولت های ایران متاسفانه همیشه هر آنچه برای آبادانی کشور نیاز بوده باید دولت سرمایه گذاری می کرده است. این شیوه مدیریت از دوره رضا خان در ایران آغاز و سپس اقتصاد دچار دولت زدگی شد که تاکنون هم این وضعیت ادامه دارد در این شیوه پول خرج می شود اما گران تمام می‌شود مانعی گویمیم کاری انجام نشده بلکه کار اقتصادی و به عبارت بهتر بهره ور اجرا نشده است. در این شیوه وقتی پول دولت به دلیل سوءمدیریت تمام می شود با منابع از میان می رود دولت ناگزیر به اداره کشور از طریق توزیع اعتبارات و حتی پول قرضی می شود که نتیجه آن تورم است چرا که توزیع پول بدون پشتوانه تولید افزایش تورم را به همراه خواهد داشت. نگاهی که در این شرایط می تواند شفا بخش و راهگشا باشد و آنچه وظیفه دولت و خواسته مردم است چیزی نیست جز بهبود فضای کسب و کار. دولت وظیفه دارد از حق فعالیت آزادانه اقتصادی مردم حراست کند. ما در ایران بازار گسترده، سرمایه نقدی، منابع طبیعی و نیروی انسانی به اندازه کافی داریم اما آنچه نیاز است مدیریت اقتصادی است. اکنون بیش از یکسال از تصویب قانون بهبود مستمر محیط کسب و کار که با همکاری اتاق ایران در مجلس به تصویب رسید می گذرد اما حتی یک بند آن اجرا نشده است. در این قانون بسیاری از بندها آسان و سهل الوصول بوده است اما باز هم به اجرای آن اعتنایی نشده است. ما باید در این فصل جدید یک رشد مبتنی بر تعامل را طراحی کنیم. باید راه حل های برد- برد را مد نظر قرار دهیم. اکنون دیگر دیدگاه توزیع گرا جز فقر برای کشور نتیجه‌ای در پی نخواهد داشت و باید تولیدگرایی را حاکم کرد. گفتن اهداف در این مقطع کافی نیست ما در اهداف اشتراک نظر فراوان داریم آنچه اهمیت دارد اعلام راه دستیابی به هدف است. نامزدهای ریاست جمهوری و مسوولان آگاه باشند حمایه اقتصادی نیز مانند حمایه سیاسی با مشارکت مردم محقق می شود نه با مدیریت دولتی.

صنایعی که مواد اولیه داخلی مصرف می کنند وضعیت مناسبی دارند

خسرو کسائیان، رییس اتاق بازرگانی اصفهان: در بررسی هایی که از وضعیت صنایع استان اصفهان به عنوان پشتوانه‌های اقتصاد بدون نفت صورت گرفته است باید اظهار داشت در دوره کنونی تولیدکنندگانی که در تامین مواد اولیه نیازمند واردات نیستند از وضعیت مناسبی به نسبت سایر صنایع وابسته به واردات برخوردارند. در یکی دو سال گذشته صنایع نساجی، ریخته گری و پایین دستی پتروشیمی در استان اصفهان با وجود تحریم های داخلی و خارجی وضعیت رو به رشدی داشته اند و بر خلاف بیشتر صنایع استان تولید خود را افزایش داده اند که موضوع مهمی است و باید مد نظر داشت که اگر اقتصاد کشور بر پایه تولید مدیریت می شد می توانست این رشد تولید شامل بسیاری از کارخانجات کشور شود.

خسرو کسائیان | رییس اتاق بازرگانی اصفهان

مصطفی رنانی
رییس کمیسیون صنعت و معدن اتاق اصفهان

اصفهان برای هر صنعت و بازار، نیازمند زاینده رود است

سید عبدالوهاب سهل آبادی، رییس خانه صنعت و معدن (تایب رییس اتاق اصفهان): در اصفهان هر نوع صنعت و بازاری که بخواهد راه اندازی شود و یا فعالیت آن تداوم پیدا کند نیازمند زاینده رود است. در سال گذشته شرایط به گونه ای پیش رفت که کشاورزان شرق اصفهان از شدت مشکلات به ناچار واکنشی را نشان دادند که شایسته استان نبود. با این همه اگر وضعیت زاینده رود و مدیریت آب اصفهان بهبود پیدا نکند نمی توان به صنعت آن نیز امیدوار بود. ما نمی گوییم چرا برای آسامیدن به یزد آب را انتقال داده اند بلکه پرسش اینجاست که چرا در شهری که آب آن را از استان هم جولز تامین می کنند کشت و کار و کشاورزی و محصولات گلخانه ای رونق گرفته است؟ چرا از آب اصفهان در یزد کارخانه تولید آب معدنی راه اندازی شده است؟ مردم اصفهان یک خواسته بیشتر ندارند و آن ایجاد مدیریت واحد حوضه زاینده رود است. اکنون با این شرایط با وجود ۸ هزار واحد صنعتی که ۶۰۰ واحد آن معدنی است و ۵۷۰۰۰۰۰ تن ذخیره معدنی در استان که رتبه دوم را در کشور دارد بسیاری از سرمایه گذاران اصفهانی به دلیل شرایط نامساعد اصفهان، سرمایه های خود را به شهر های دیگر انتقال داده اند. این استان با همه مشکلات در بخش تولید و صادرات بسیاری از صنایع نسبت به سال گذشته رشد داشته و این یعنی صنعت استان به اندازه توان خود به وظیفه اش عمل کرده است اما از ۴۰۰ واحد صنعتی که پرونده آنها تکمیل و برای دریافت تسهیلات صندوق توسعه ملی ارایه شد فقط ۸ واحد موفق به دریافت این وام شده اند.

تزریق پول نفت در صنعت سیمان ارز آوری چشمگیری به دنبال داشت

مصطفی رنانی، رییس کمیسیون صنعت و معدن اتاق اصفهان: در کمیسیون صنعت و معدن اتاق اصفهان تلاش شد در بخش های بررسی مزیت های سرمایه گذاری استان اصفهان، بررسی مشکلات جاری صنعت و معدن، ایجاد مرکز SPX برای ساماندهی کنسرسیوم های استان، ایجاد مرکز تحقیقات فولاد و در بخش معدنی وضعیت بخش خصوصی را بهبود دهیم. در همین راستا از سال ۹۰ سلسله نشست هایی را نیز مطابق با شعار سال و شرایط روز اقتصادی با هدف دریافت نظر کارشناسان و آگاهی بیشتر صاحبان صنعت برگزار کردیم. امسال نیز برای سومین سال متوالی پس از دو موضوع بررسی راهکارهای اصلاح نرخ ارز و راهکارهای حمایت از تولید برای سال ۹۲ سلسله نشست های اقتصاد بدون نفت را برنامه ریزی کرده ایم. در اشاره به اهمیت سرمایه گذاری در آمدهای نفتی اشاره به همین مثال کافی است که طی ۱۰ سال از سرمایه گذاری یک میلیارد دلاری در صنعت سیمان که نتیجه آن ایجاد بیش از ۳۰ واحد تولیدی بوده است و کشور را از وضعیت کمبود به وضعیت مازاد تولید رسانده است، اکنون بیش از ۲۱/۷ میلیارد دلار ارزش تولید سیمان این کارخانجات است و درآمد نفتی سرمایه گذاری شده در سیمان ارزشی نزدیک به ۳ برابر یافته است.

صنعت گردشگری

ارزان ترین کشور برای گردشگران معرفی شد

لوکراین در صدر فهرست مقاصد ارزان گردشگری دنیا قرار گرفت. سازمان جهانی جهانگردی در گزارشی با بررسی میزان هزینه اقامت و تفریح گردشگران در کشورهای مختلف، لوکراین را در صدر فهرست مقاصد ارزان گردشگری جهان قرار داد. در این گزارش لوکراین کشوری توصیف شده که در آن تنها با ۵۰ دلار هزینه روزانه می‌توان در هتل‌های خوب اقامت کرد. از آثار تاریخی ثبت شده در فهرست میراث جهانی یونسکو دیدن کرد و با پرداخت چند دلار غذای محلی لذیذ خورد. همچنین کشورهای کره‌جنوبی، سریلانکا، ترکیه، کامبوج، کرواسی و پاناما را نیز در جمع مقاصد برتر ارزان گردشگر جهان قرار داده است. لوکراین از آثار تاریخی منحصر به فردی بهره می‌برد که از آن جمله می‌توان به دو کلیسای «سن سوفیا» و «پچرسک لاورا» در شهر کیف، پایتخت این کشور، خانه تاریخی «ویو» با قدمتی بیش از ۱۰۰۰ سال و بقایای قلعه «کاریاتیاس» اشاره کرد. کیف مدتی قبل نیز طبق اعلام فهرست مقاصد برتر گردشگری جهان، بالاتر از شهرهای مونترال در کانادا، بوستون در آمریکا و ریودو ژانیرو در برزیل قرار گرفت. در آخرین رتبه‌بندی سازمان جهانی جهان‌گردی، لوکراین از نظر تعداد گردشگر جایگاه هشتم را به خود اختصاص داده است.

بانک

صدور چک‌های بلامحل غیر ممکن شد

پروژه انتقال تصویر چک در دست طراحی و پیاده‌سازی است. به گزارش ایسنا، محمود احمدی با بیان این مطلب اظهار داشت: به دنبال اخذ مجوز در یکصد و پنجاه و هشتمین جلسه شورای پول و اعتبار، بانک مرکزی با قابلیت پذیرش و پردازش الکترونیکی چک‌های کاغذی بین‌بانکی و انجام تراکنش های الکترونیکی با استفاده از سامانه پایاپای الکترونیکی (پایا) برای انتقال الکترونیکی تصویر، داده‌ها و اطلاعات چک و سامانه تسویه ناخالص آنی (ساتنا) جهت تسویه بین‌بانکی، سامانه انتقال تصویر چک (CIS) را در دست طراحی و پیاده‌سازی دارد. وی افزود: راه‌اندازی این سامانه علاوه بر کاهش مدت زمان تسویه چکهای مزبور، امکان کنترل و نظارت این بانک بر عملیات مربوط به چک در سطح کشور و ممانعت از بکارگیری روبه و روالهای نامناسب موجود در شعب بانک ها را فراهم می‌آورد.

افتتاح ساختمان تحصیلات تکمیلی شاخص پژوه در شهر علم و فناوری

خیز بلند شاخص پژوه در افق دانش

پژوهشگاه مهندسی بحران‌های طبیعی و پدافند غیرعامل شاخص پژوه با دریافت مجوز از وزارت علوم، تحقیقات و فناوری، گسترش فعالیت‌های پژوهشی و تحقیقاتی خود را در قالب سه پژوهشکده مدیریت، جغرافیا و مهندسی پدافند غیرعامل در دستور کار قرار داده است. در این راستا مجموعه تحصیلات تکمیلی پژوهشگاه مهندسی بحران‌های طبیعی و پدافند غیرعامل، با بهره‌گیری از آخرین استانداردهای پژوهشی و آموزشی و با کلیه امکانات اداری و اجرایی در محل دانشگاه اصفهان افتتاح شد. این پژوهشگاه که توسعه مرزهای دانش، مهارت و پرورش نیروهای متخصص، خلاق، متفکر و متعهد در زمینه‌های پدافند غیرعامل، مدیریت بحران و فناوری‌های نوین در صنعت ساختمان را در صدر اهداف و فعالیت‌های خود جای داده است، در حال حاضر دارای سه پژوهشکده مصوب بر اساس قوانین وزارت علوم، تحقیقات و فناوری است که هر کدام دارای سه گروه پژوهشی با تشکیلات و اعضای هیأت علمی مرتبط با فعالیت‌های خود هستند.

بیش از ۵۰ عضو هیأت علمی و ۲۰۰ پژوهشگر و محقق به طور مستقیم با این مجموعه در ارتباطاند. پژوهشگاه مهندسی بحران‌های طبیعی و پدافند غیرعامل شاخص پژوه از مراکز خصوصی فعال در حوزه پژوهش کشور محسوب می‌شود.

در مراسم افتتاح و بهره‌برداری از ساختمان تحصیلات تکمیلی پژوهشگاه مهندسی بحران‌های طبیعی و پدافند غیرعامل شاخص پژوه، هیئت رئیسه دانشگاه اصفهان، معاون پژوهشی وزیر علوم، مدیر کل دفتر گسترش آموزش عالی وزارت علوم و دیگر مسئولان حضور داشتند. این ساختمان دارای کلاس‌های آموزشی، سالن اجتماعات، کتابخانه، سایت‌های کامپیوتر، انجمن آمایش سرزمین، گروه پژوهشی آینده پژوه و رصدخانه علم و فناوری است.

فعالیت ۶۰۰ مؤسسه، مرکز و گروه پژوهشی در کشور

معاون پژوهش و فناوری وزارت علوم، تحقیقات و فناوری در مراسم افتتاحیه این ساختمان گفت: هم اکنون ۶۰۰ مؤسسه، مرکز و گروه پژوهشی در کشور فعال هستند که هیچ‌کدام از آنها نتوانسته‌اند به پژوهشکده و یا پژوهشگاه ارتقا یابند. دکتر محمد مهدی‌نژاد درباره فعالیت بخش خصوصی در حوزه پژوهش کشور خاطرنشان کرد: پژوهشگاه مهندسی بحران‌های طبیعی و پدافند غیرعامل شاخص پژوه اگرچه از بخش خصوصی فعال در حوزه پژوهش کشور برخاسته است نقشه راه خود را به خوبی ترسیم کند و با گسترش فعالیت‌های خود در دو مقطع کارشناسی ارشد و دکتری نیز دانشجو بپذیرد.

دبیر شورای عالی عتف (شورای عالی علوم، تحقیقات و فناوری) اظهار داشت: کشور چاره‌ای جز ورود بخش خصوصی به حوزه پژوهش و فناوری ندارد چرا که بخش‌های دولتی در اجرای پروژه‌های پژوهشی بسیار کندتر از بخش خصوصی عمل می‌کنند و علی‌رغم آن که شاید به ظاهر بودجه بیشتری در اختیار دارند اما در بخش هزینه‌ها با محدودیت‌های بسیاری مواجه‌اند.

۲/۵ میلیارد تومان اعتبار از محل بخش خصوصی

رییس پژوهشگاه مهندسی بحران‌های طبیعی و پدافند غیرعامل شاخص پژوه نیز گفت: این ساختمان با دو هزار و ۵۰۰ متر زیر بنا و هزینه ۲/۵ میلیارد تومان به منظور استفاده دانشجویان تحصیلات تکمیلی به بهره‌برداری رسیده است. دکتر امیر محمودزاده گفت: در این ساختمان رشته‌های جغرافیا، برنامه‌ریزی شهری، مدیریت منابع انسانی و زلزله در مقطع دکتری و رشته‌های عمران، سازه و مخاطرات محیطی در مقطع کارشناسی ارشد تدریس می‌شود. وی ادامه داد: همچنین کلنگ ساختمان رصدخانه علم و فناوری با حضور معاون پژوهش و فناوری وزارت علوم، تحقیقات و فناوری در این پژوهشگاه به زمین زده می‌شود. محمودزاده خاطر نشان کرد: رصدخانه علم و فناوری پژوهشگاه شاخص پژوه تحت نظر رصدخانه ملی فناوری کشور مستقر در وزارت علوم، تحقیقات و فناوری فعالیت خواهد کرد. وی ادامه داد: وظیفه رصدخانه علم و فناوری پژوهشگاه شاخص پژوه، پایش و پویش محیط در موضوع علم و فناوری و در دو حوزه مدیریت بحران و صنعت ساختمان است. محمودزاده ابراز امیدواری کرد که مراحل ساخت این رصدخانه تا پایان سال ۹۲ به اتمام رسد. وی با اشاره به اینکه این پژوهشگاه در سه پژوهشکده عمران، جغرافیا و مدیریت پروژه‌های پژوهشی گسترده‌ای را آغاز کرده است، اظهار داشت: همکاری مطالعاتی این مرکز هم اکنون با مراکز مطالعاتی بانکوک، کوالالامپور و تورنتو در حال انجام است و در زمینه مدیریت بحران نیز با متخصصان روس همکاری‌های مساعدی آغاز شده است.

ساختار علم مهم تر از ابزار آن باشد

رییس دانشگاه اصفهان نیز در این مراسم گفت: باید به سمتی برویم که ساختار علم برای ما مهم تر از ابزار آن باشد. دکتر محمدحسین رامشت اظهار داشت: آن چه امروز در بخش علم و فناوری کشور اتفاق می‌افتد، رشد بذری است که امام(ره) در ابتدای انقلاب اسلامی پاشیده بودند. وی با بیان اینکه اصفهان شهر اتفاقات علم و فناوری است، افزود: کریدور علمی فناوری کشور، شهرک علمی تحقیقاتی و شهرک فناوری از جمله مهمترین و بزرگ‌ترین پروژه‌های فناوری کشوری است که در اصفهان مشغول به فعالیت هستند. رییس دانشگاه اصفهان ادامه داد: انتظار این است که اصفهان مهد فناوری کشور باشد چرا که ۴۰۰ سال پیش اصفهان چهار باغ فناوری داشت و چنان چه چهارباغ را بررسی کنیم می‌بینیم که ۴۰۰ سال پیش خیابان چهارباغ از یک سو به مرکز تولید علم (مدرسه چهارباغ)، مرکز تولید اقتصاد (بازار قیصریه) و مرکز ارتباطات (میدان نقش جهان) راه داشته است. رامشت با بیان اینکه باید موضوع پژوهش در دو بخش دولتی و مردمی دنبال شود، افزود: اهداف پژوهشی باید توسط سازمان‌های دولتی هدایت شود تا هم خود بهره‌مند شده و هم بهره وری داشته باشند.

وی تصریح کرد: در ایران عادت شده که وقتی از علم صحبت به میان می‌آید، تنها ابزار و روش‌های علمی ذهن را درگیر می‌کند اما هیچ‌گاه ساختارها مد نظر نیامده در صورتی که باید به سمتی برویم که ساختار علم برای ما مهم تر از ابزار باشد. رامشت افزود: امروز باید علوم انسانی مدنظر قرار گیرد و به چشم بیاید، همان طور که می‌بینیم عمده فضای این پژوهشگاه نیز مربوط به علوم انسانی است چرا که نیازهای محیط انسانی و طبیعی در علوم انسانی مشخص می‌شود. وی تأکید کرد: ۷۰ درصد جمعیت کشور در شهرها زندگی می‌کنند اما آیا آنها علم شهرنشینی دارند؟ پاسخ به این سوال منفی است در صورتی که شهر یک پدیده فرهنگی بزرگ است که فقط از چند ساختمان یا چند خیابان ساخته نشده و هم پای آن باید علوم انسانی نیز ارتقا یابد. رییس دانشگاه اصفهان خاطرنشان کرد: در این راستا بخش خصوصی باید وارد شود و از هدر رفت منابع جلوگیری کند.

بر اساس این گزارش، پرورش دانشجویان کارشناسی ارشد و دکتری پژوهش محور، مدیریت استعدادها، اجرای طرح‌های پژوهشی تقاضا محور و رصد علم و فناوری در حوزه‌های مصوب از مهم‌ترین مأموریت‌های این مرکز است. همزمان با این مراسم، کلنگ ساختمان رصدخانه علم و فناوری نیز با حضور معاون پژوهش و فناوری وزارت علوم، تحقیقات و فناوری در این پژوهشگاه به زمین زده شد. در پایان این مراسم هم نشست خبری با حضور دکتر حسنی، مدیر کل دفتر گسترش آموزش عالی وزارت علوم و رییس دانشگاه اصفهان و با حضور نمایندگان رسانه‌های مختلف برگزار شد.

خبرکوتاه

از اول تا چهارم خردادماه

هفتمین نمایشگاه بین‌المللی طلا و جواهرات اصفهان برگزار می‌شود

اصفهان‌امروز: هفتمین نمایشگاه بین‌المللی فلزات گرانبها، طلا، جواهرات، نقره، ساعت، سنگ‌های قیمتی، ماشین‌آلات و تجهیزات وابسته، یکم تا چهارم خرداد در محل نمایشگاه‌های استان اصفهان دایر می‌شود. این نمایشگاه با حضور ۸۰ مشارکت کننده از استان‌های اصفهان، تهران، آذربایجان شرقی و مازندران و نمایندگان فروش محصولات کشورهای اتریش، ایتالیا، سوییس، ترکیه، فرانسه، آلمان، ژاپن، آمریکا و هندوستان برگزار خواهد شد. فضای نمایشگاهی در نظر گرفته شده برای این دوره نمایشگاه پنج هزار و ۵۰۰ متر مربع است. تولیدات طلا و جواهر، ساعت و سنگ‌های قیمتی، ماشین‌آلات ریخته‌گری، نقره‌کاری، آبکاری، قالب کاری، مخراج کاری، ابزارآلات و نیز طراحی و گوهرشناسی زیرگروه‌های این نمایشگاه را تشکیل می‌دهد. پیاده‌سازی سامانه کنترل ورود و خروج غرفه داران بر اساس کارت هوشمند، برگزاری همایش تخصصی شیوه‌های نوین راه‌اندازی خطوط ریخته‌گری و مدل‌سازی در کارگاه‌های طلا و جواهرسازی با حضور مشاور عالی مدیریت کمپانی YASUI ژاپن و مدرس رسمی دوره‌های تخصصی مدل‌سازی کمپانی ENVISION آلمان از ویژگی‌های این دوره است.

جرثقیل ناحیه فولادسازی فولاد مبارکه وارد مدار تولید شد

اصفهان‌امروز: مدیر توسعه ناحیه فولادسازی شرکت فولاد مبارکه اصفهان گفت: جرثقیل شماره ۱۷ ناحیه فولادسازی این شرکت با استفاده از توان داخلی کشور در ساخت، نصب و بهره‌برداری وارد مدار تولید شد. ایرج نصوحی افزود: ۱۰۰ هزار دلار صرفه‌جویی ارزی و به طور مستقیم ۱۰ فرصت شغلی در بخش‌های بهره‌برداری و تعمیرات این تجهیز حاصل شد. وی اظهار کرد: با توجه به رویکرد افزایش ظرفیت و ایجاد زیرساخت برای دستیابی به تولید ۷/۲ میلیون تن فولاد در این شرکت، جرثقیل پاتیل بر شماره ۱۷ ناحیه فولادسازی با ظرفیت حدود ۱۴۰ تن وارد مدار تولید شد. مدیر توسعه ناحیه فولادسازی فولاد مبارکه اصفهان اضافه کرد: برای ساخت و حمل این جرثقیل ۱۲ ماه و برای نصب آن نیز سه ماه زمان صرف شده است.

پرونده

به مناسبت روز جهانی ارتباطات و روابط عمومی

ترسیم روابط عمومی در استراتژی سازمان‌های هوشمند

سمیه ایزدی

در تعریفی از روابط عمومی آمده است: روابط عمومی، فرایندی آگاهانه، مبتنی بر تحقیق و برنامه است که با استفاده از تکنیک‌های علمی و هنری به دنبال ارتباط با مردم و آگاهی یافتن از دیدگاه آنان، تجزیه و تحلیل گرایش‌های مخاطبان و افکار عمومی به منظور گفتگو و رسیدن به تفاهم است که برای تحقق این از گونه‌های ارتباطات (نوشتاری، گفتاری، دیداری و شنیداری) بهره می‌گیرد. تعریف فوق به برخی از ویژگی‌های روابط عمومی اشاره دارد که آنها را می‌توان این‌چنین خلاصه کرد. روابط عمومی به دنبال ارتباط دو سویه با مخاطب است. هدف روابط عمومی، استقرار و حفظ تفاهم دو سویه است. مخاطب در برنامه‌ریزی‌های روابط عمومی، با آگاهی کامل ایفای نقش می‌کند و سهیم است. روابط عمومی برای تعریف اهداف مورد قبول جامعه تلاش می‌کند و دارای مسئولیت اجتماعی است. روابط عمومی صرفاً به دنبال (اطلاع‌رسانی) نیست بلکه مکمل این فرایند را (آگاهی یافتن) می‌داند. در واقع روابط عمومی از طریق (آگاهی یافتن) بر اهمیت تاثیر پذیری از افکار عمومی صحه می‌گذارد.

روابط عمومی، از دل نیاز جامعه و نهادی که پاسخ گو باشد و بین منافع فردی و مصالح اجتماعی همپوشانی ایجاد کند، متبلور شده است. دوره‌ای که در آن فلسفه روابط عمومی، پنهان کردن رویدادها و عدم اطلاع‌رسانی و عدم ارتباط با محیط پیرامون بوده، به پایان رسیده و در حال حاضر درخت تنومند روابط عمومی از ریشه‌های صداقت و تفاهم سیراب می‌شود و ارتباطات و اطلاع‌رسانی را به عنوان دو شاخه ستبر خود به جامعه روابط عمومی ارائه می‌دهد. روابط عمومی به عنوان قلب تپنده سازمان، اطلاعات جدید و پردازش شده را که در تعامل پویا با محیط پیرامون (درون سازمانی و برون سازمانی) کسب نموده، همچون خون تازه به رگ‌های سازمان تزریق می‌کند. این فرایند استراتژیک، توسعه و بالندگی سازمان را در کلیه عرصه‌ها تضمین می‌نماید. در این خصوص می‌توان به تئوری (اثر پروانه‌ای لونس) اشاره نمود که می‌گوید: در اثر پر زدن پروانه‌ای در یکن ممکن است طوفانی واشنگتن را درنوردد؛ همین طور ممکن است نارضایتی کارمندی به عنوان مثال در برزیل منجر به اعتصاب و عصیان گروهی در آمریکا شود. لذا آن چه که برای یک کارشناس روابط عمومی مهم است، این است که باید همیشه چشم باز و گوش شنوا نسبت به تحولات، تغییرات، اظهارات و دیدگاه‌های مردم به ویژه سخنگویان، طراحان، اندیشمندان اجتماعی، فکری و فرهنگی داشته باشد و به صورت مستمر، تئوری سازی و نظریه‌پردازی کند و آثار این نظریه‌ها را در سرنوشت سازمان خود بررسی کند و مدیر را از چالش‌ها و فرصت‌های پیش روی سازمان آگاه نماید.

بر این اساس برای روابط عمومی وظایف سه گانه ای تعیین کردهاند که عبارتند از: آگاهی از افکار عمومی، آگاهی از افکار سازمان و کنش متقابل افکار عمومی و سازمان. در کار روابط عمومی، از انواع ارتباطات استفاده می‌شود. کارشناس روابط عمومی مردم‌دار به پشتوانه تکنیک‌های ارتباطی سعی بر آن دارد که بیشترین، موفق‌ترین و مناسب‌ترین اخبار و اطلاعات را به صورت پیام‌های تصویری و گویشی در اختیار اجتماع سازمانی خود و جامعه پیرامون قرار دهد. روابط عمومی ملزم به آفرینش ارتباط است، تا بدان جا که گفته‌اند رابطه ارتباطات و روابط عمومی مانند رابطه آب و ماهی است. روابط عمومی موظف به ایجاد همبستگی بین سازمان (با توجه به اهداف آن) با افراد گروهها و توده‌هاست. در زمینه خدمات، تولیدات و فعالیت‌های سازمان خود به شیوه‌های مختلف گزارش می‌دهد و می‌کوشد بین اقدامات سازمان خود با اندیشه‌های مخاطبان، اشتراک معنا به وجود آورد و پیوند و مراوده سازمان را با مخاطبان حفظ کند و بدان پشتوانه بخشد. پرسش مهمی که مطرح می‌شود این است: روابط عمومی چگونه می‌تواند در چارچوب ضوابط معین، تفاهم، تعامل و مشارکتی هدفمند را میان درون و بیرون سازمان به وجود آورد و پاسخگوی نیازهای اطلاعاتی و ارتباطی مخاطبان درون سازمانی و برون‌سازمانی باشد؟ زیرا هرگونه تاخیر در بر آورده ساختن این نیازها در هر یک از گروه‌های فوق عواقب نامطلوبی را به دنبال خواهد داشت و ممکن است به اعتبار و وجهه سازمان که از جمله مهمترین دارایی‌های سازمان محسوب می‌شوند، خدشه وارد کند که در برخی از موارد غیر قابل جبران است؛ در نتیجه سلب اعتماد عمومی از سازمان را برای همیشه به دنبال خواهد داشت.

با قاطعیت می‌توان گفت: روابط عمومی تصویرساز سازمان خویش است و با اطلاع‌رسانی شفاف، سریع و به موقع می‌تواند تصویر مثبتی از سازمان نزد افکار عمومی ایجاد نماید. تصویر سازمانی، در واقع به تصور افکار عمومی از سازمان و یا نمادی که در ذهن مردم از سازمان نقش می‌بندد، گفته می‌شود. حضرت امام خمینی(ره) فرمودند: کاری کنید که بر قلبها حکومت کنید. ممکن است ساختن فکر مردم مقدمه و بخشی از کار باشد، اما ماموریت اصلی روابط عمومی‌ها این است که زمینه ارتباط قلبی با نگرش به رعایت حرمت انسان و از روی تمایل را در مخاطبان ایجاد نمایند، به صورتی که افکار عمومی با همه وجود به سازمان اعتماد و آن را قبول داشته باشند. بر این اساس مخاطبان جامعه آماری پس از شناسایی سازمان، در صورت رضایت از عملکرد آن و بروز هر گونه مشکل، مشارکت بیشتری خواهند داشت.

با توجه به نقشی که روابط عمومی در توسعه سیاست‌های سازمان دارد باید دید در چه رده‌ای از سازمان قرار دارد و چه جایگاهی دارد؟ روابط عمومی، در سازمان‌های موفق و مقتدر و هوشمند باید به عنوان پایگاه تولید فکر، علم و اندیشه، برنامه‌های کلیدی را برق‌آسا وارد سازمان کرده و در کلیه مجامع و تصمیم‌گیری‌ها حضور فعال داشته و صاحب‌نظر باشد و همچنین دیدگاه‌های مخاطبان را مطرح کرده و با تحلیل از آنها دفاع نماید. چنین حضوری است که زمینه شناخت مسئولین و مدیران ارشد سازمان از توان علمی و عملی روابط عمومی را نیز فراهم می‌آورد و حتی آنان را جزو حامیان روابط عمومی قرار می‌دهد؛ اما بسیار دیده می‌شود که در برخی از سازمان‌ها به هنگام بحرانی شدن شرایط سازمان است که روابط عمومی اهمیت می‌یابد و در جریان برخی از امور قرار می‌گیرد و در این مواقع انتظار دارند که سریع تکنیک‌هایی مانند اطلاع‌رسانی را در دستور کار قرار دهد. آیا زمانی که روابط عمومی این‌گونه مورد بی‌مهری قرار می‌گیرد، می‌توان از آن انتظار داشت که یک طراح و استراتژیست به تمام معنا باشد و با ارائه طرح‌ها و برنامه‌های مختلف در زمانی کوتاه، آرامش را بر سازمان حکم‌فرما سازد در حالی که از ابتدا در جریان امور قرار نداشته است؟ با قاطعیت می‌توان گفت که چنین انتظاری منطقی و امکان‌پذیر نیست زیرا با دور نگه‌داشتن روابط عمومی از اطلاعات کلیدی سازمان، نمی‌توان از این واحد، انتظار ایجاد تحولات سازنده و اثربخش را داشت.

خبرویژه

ابتکارات مدیریت مصرف برق، این بار کودکان را در بر گرفت

اصفهان‌امروز: راه و روش‌هایی که برای کاهش مصرف برق در خانه فرهنگ مدیریت برق اصفهان آموزش داده شد اختراع و ابتکار بعضی از کودکان را در سال جدید به دنبال داشت. شکوفایی هوش و استعدادهای این کودکان در گروه‌های سنی مختلف در نمایشگاه جانبی اختتامیه دومین جشنواره دانش‌آموزی شرکت توزیع برق شهرستان اصفهان جلوه زیبایی از آینده‌ای روشن و توسعه‌ی ایران اسلامی را نمایانگر بود. نقاشی‌های زیبا و ثبت اختراع کودک ۱۲ ساله به همراه روش‌های تولید برق از بازیافت، ایجاد آبگرمکن خورشیدی و روش‌های جدید استفاده از انرژی‌های نو در این جشنواره نظر هر بیننده را به خود جلب می‌نمود. بیش از ۱۲۰۰ اثر که حاصل آموزش خانه فرهنگ مدیریت مصرف برق بود به دبیرخانه این مرکز ارسال و توسط کارشناسان این خانه بررسی و ارزیابی شد. در این آیین عموخنده رو به همراه یکی از برنامه‌سازان کودک و نوجوان لحظات شاد و مفرح را به همراه آموزش مدیریت مصرف درست برای کودکان ایجاد نمودند. از ۳ اثر برگزیده نقاشی در این مراسم تجلیل به عمل آمد و همچنین از هر ناحیه آموزش و پرورش یک نفر منتخب جشنواره اعلام شدند.

ساخت شبکه ۲۰ کیلوولت برق در خیابان احمدآباد

اصفهان‌امروز: ۸۰۰ متر کابل‌کشی ۲۰ کیلوولت با طول مسیر ۲۳۵ متر در محله قلعه کاشفی در خیابان احمدآباد با اعتباری بالغ بر دو میلیارد و ۱۵۰ میلیون ریال در دستور کار قرار گرفت. حمیدرضا سلطانی، مدیر امور برق شرق شرکت توزیع برق اصفهان با اعلام این خبر گفت: به منظور برق‌رسانی مطمئن و افزایش قابلیت اطمینان شبکه و همچنین ظرفیت‌سازی برای مشترکین جدید و یک باب پست زمینی به ظرفیت ۵۰۰ کیلوولت آمپر در مدار قرار می‌گیرد. وی در ادامه افزود: به منظور زیباسازی مبلمان شهری شبکه فشار ضعیف زمینی به طول ۶۵۰ متر فراهم و همچنین در طول مسیر، تقویت و بهینه‌سازی تاسیسات موجود انجام خواهد شد. وی خاطرنشان کرد: این پروژه تا اواسط خردادماه به بهره‌برداری خواهد رسید.

جنگ دریایی

جدول ورود نشان دهنده بخشی از اقیانوس است که ناوگانی در آن کمین گرفته است. این ناوگان شامل یک کشتی جنگی (با چهار خانه مربعی کوچک طول)، دو کشتی (هر یک سه خانه مربعی)، سه ناودوگر (هر یک، دو خانه) و چهار زیر دریایی (هر یک، یک خانه) است. کشتی ها ممکن است به صورت افقی و یا عمودی آرایش شده باشند. هیچ دو کشتی ای نمی توانند، در خانه های همجواری را اشغال کرده باشند. ارقامی که در انتهای سطرها و ستون های جدول نقش بسته دلالت بر تعداد خانه هایی دارد که در آن سطر یا ستون اشغال شده است.

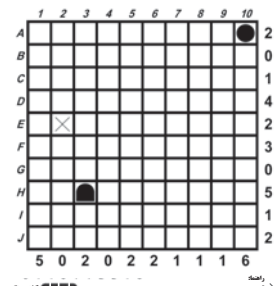

راهنما:
آب
بدون کشتی
کشتی جنگی
کشتی ها
دوناوگرها
زیردریایی ها
زیردریایی
(نمی تواند کشتی بست چپ یا راست یا بالا یا پایین این خانه قرار داشته باشد)
(قسمت پایانی کشتی (باید کشتی از بست حداقل این خانه قرار داشته باشد)

مـاز

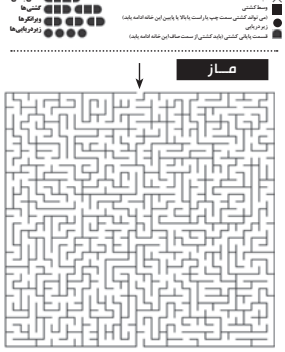

شطرنج

سفید شروع کرده و با سه حرکت سیاه را مات می‌کند.

جواب شطرنج ۲۴۷

1. Rb4, a2
2. Qe3†, d×e3
3. Se5‡

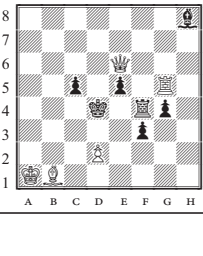

سودکو کلاسیک

7				4				
	8		3			7	4	
	4	2	8			5	1	
	9		2	3		8		
				1				
		6		5	8		7	
	3	5			4	2	8	
	7	4			2		3	
				8				7

سودکو رام نشدنی

	6	3	5	4	7		2		9	
C						6		4		7
			7				C	3		
	5	8	2		1			7		
					9	2	8	1	B	6
	B				4			8		
		7				9			B	
	3	5	6	2	A	C				
			8			5		9	6	C
		4		A				6		
8		6			2					A
	2			B		7	9	C	1	4

سودکو پر پیچ و خم

جدول کاکورو

جمع خانه های جنبی هر عدد بایستی معادل همان عدد باشد

جدول و سرگرمی شماره ۱۲۱۸

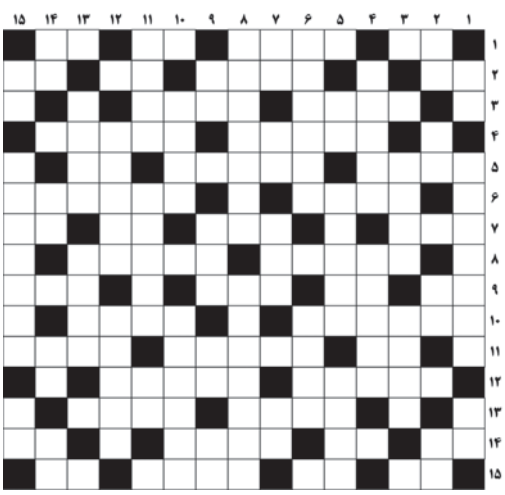

شرح عادی

سؤالات افقی:

۱- بید - پدر خلیل الله - آتمسفر زمین - همسر مرد ۲- اصفهان قدیم - بی آبرو - الفبای موسیقی - طاقچه قدیمی ۳- جوهر خوشنویسی - عبوس ۴- دندان نیش - ضرر و زیان ۵- حیوان سر بریده - شهر مافیا - از شهرهای کرمان ۶- مقوای نازک - کاخی در فارس ایران ۷- از کوه‌های مهم کشور - بطن - لخت و برهنه - ناپسند ۸- پاس بلند - از اثرهای معروف مسعود بهنود ۹- گوشت آذری - آخرین توان - مرغزار - دوست ۱۰- چیره دست - زیرانداز قدیمی ۱۱- تولد - از شهرهای گیلان - تارمی چوبی ۱۲- سلسله فراعنه مصر - طاحونه ۱۳- تاریخ نگار - کریستال ۱۴- از شهرهای تهران - بیماری - اصنام - صدای زنور ۱۵- بند دست - اندک - گهواره - مهره شیشه ای

سؤالات عمودی:

۱- از ما بهتران - آکروباسی - پاره کردن ۲- از حروف یونانی - بله لاتین - حرارت بدن - دریای عرب ۳- چانه زدن برای خرید - برنج فروش ۴- جانور کیسه دار استرالیایی - تن و بدن ۵- لحظه کوتاه - گیاه رنگرزی - ماهی فروش ۶- هنرپیشه - بسزدل و کم جرات ۷- خاک صنعتی - حرف ندا - جرقه آتش - افشرده گوجه ۸- چرت - پرتاب کردن ۹- حرف درد - مرغابی سیاه - چاشنی سالاد - بخار دهان ۱۰- دوست پاک و بی ریا - بقه ۱۱- سیاره زهره - فریب حریف مقابل - خاندان ۱۲- حامله - چشمه ۱۳- تعمیر - شاعر بزرگ یونانی ۱۴- جنس به ظاهر قوی - شبکه اینترنت - از غصه مردن - غوزه پنبه ۱۵- آرواره - فروکوز - پایان نامه

شرح ویژه

سؤالات افقی:

۱- جنس به ظاهر قوی - پدر افراسیاب - چاشنی سالاد - اولین نت ۲- باران اندک - بنفر مهم عراق - دوبار هم قد - پایتخت ریشه‌ای ۳- از انواع ماهی - ستیر ۴- پایتخت یونان - شهر زیره ۵- از انواع ماهی - حق الشرب - خاندان ۶- بزرگ‌تر - پایتخت استرالیا ۷- زبان مردم کشور تایلند - نخستین انسان - پوشاک چهار پایان - دل آزار کهنه ۸- گل همیشه بهار - از حواس پنجگانه ۹- کافی - درخت جدول - مخفیانه - زمین دور از آب ۱۰- از کوه‌های مهم کشور - ضمیر و باطل ۱۱- او - صحرای اتمی آمریکا - پوچ ۱۲- نماز غیر جماعت - گسترده و پهن ۱۳- از همسران حضرت ابراهیم (ع) - خداحافظی ۱۴- دشنام - عضو دونده - سودمند - خودنمایی ۱۵- قورباغه درختی - عدد خیطی - جناح راست - طایفه غرب ایران

سؤالات عمودی:

۱- رده‌دوسته - از شهرهای استان فارس - معاون هینلر ۲- سایه گاه - دختر ترکی - حرف نگفتنی - شامه نواز ۳- قاره زرد - نبرد و رزم ۴- آواره و سرگردان - حصیر ۵- ضمیر فرانسوی - خبر گزاری ایران - مار زهر دار ۶- قسمتی از مسجد های بزرگ - کرم روده‌ای ۷- کلام معتبر - مایع حیات - الفت - پایتخت ایتالیا ۸- آویز - از خطاطان مشهور ایرانی ۹- شامل همه می شود - نوعی ساعت - رود آرام - دریای عرب ۱۰- شک کننده - اتهام ۱۱- پوشاننده - رخصت - آب بند ۱۲- از اثرهای معروف نیما یوشیج - اعلام خطر ۱۳- دوشنده شیر - شب دراز ۱۴- شبکه اینترنت - رود فرانسه - کار یکنواخت - لبریز ۱۵- دور دهان - درفش معروف - گل سرخ

جدول کاکورو

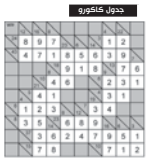

جدول متقاطع شرح ویژه

جدول متقاطع شرح عادی

مار

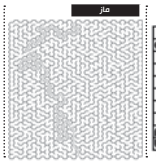

جنگ دریایی

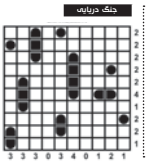

سودکو پریپچ و خم

سودکو رام نشدنی

سودکو کلاسیک

هفت هنر

فیلمساز ایرانی برنده جایزه اسکار فیلم دانشجویی شد

«تلخون حمزوی» فیلمساز ایرانی مقیم سوئیس موفق به کسب جایزه بهترین فیلم خارجی در اسکار دانشجویی ۲۰۱۳ شد به گزارش ایسنا، آکادمی علوم و هنرهای سینمایی اسکار در حالی فهرست ۱۶ فیلمساز در بخش‌های مختلف را به‌عنوان برندگان جایزه اسکار دانشجویی اعلام کرد که یک فیلمساز ایرانی نیز در میان برندگان دیده می‌شود. «تلخون حمزوی»، کارگردان ۳۴ ساله ایرانی الاصل با فیلم «پروفه» در بخش بهترین فیلم خارجی موفق به کسب جایزه اسکار شد. وی با این فیلم به نمایندگی از دانشگاه هنر زوریخ از سوئیس در این رقابت شرکت کرده بود. برندگان جوایز اسکار دانشجویی روز ۸ ژوئن طی مراسمی در لس‌آنجلس مورد تجلیل قرار خواهند گرفت. داستان «پروفه» درباره دختری افغان است که به اردوگاه پناهندگان سوئیس وارد شده، اما زمانی که از وضع بد سلامت پدرش آگاه می‌شود تصمیم می‌گیرد تمام پولش را که به شکل غیرقانونی به دست آورده است برای خانواده‌اش ارسال کند. بنابراین برای این کار مجبور است به شهر زوریخ برود تا از آنجایی که گذرنامه معتبری ندارد قادر نیست پول را ارسال کند و در همین زمان با دختری به نام «لیلی» آشنا می‌شود و ماجراهایی برای این دو در ادامه فیلم رخ می‌دهد.

برد پیت و مایکل پنا گرفتار «خشم» می‌شوند

برد پیت و مایکل پنا به گروه بازیگران «خشم» فیلمی درباره جنگ جهانی دوم پیوسته‌اند این فیلم که سومین تهیه آن را برعهده دارد پیش از این با برد پیت برای بازی در نقش اول به تنیجه رسیده بود و شیا لیوف، لوگان برمن و مایکل پنا دیگر بازیگران این فیلم هستند و دیوِ آیر کارگردان و نویسنده فیلمنامه این فیلم است. داستان فیلم درباره فرمانده یک تانک شرمن و پنج مرد گروه اوست که در آوریل ۱۹۴۵ پشت خط دشمن و در نبرد با نازی‌های آلمان هستند. مایکل پنا که به تازگی به گروه بازیگری این فیلم پیوسته نقش یکی از افراد گروه مورد نظیر را بازی می‌کند. کار فیلمبرداری این فیلم از سپتامبر شروع می‌شود و نوامبر ۲۰۱۴ برای نمایش آن تعیین شده است. پنا به تازگی با آیر در فیلم «پایان دیدبانی» همراه بود. آیر می‌خواست با این بازیگر همکاری مجددی داشته باشد و به همین دلیل نقشی را برای او در این فیلم نوشت. پنا در فیلم «موجه گانگسترها» نیز بازی کرده و اواخر امسال اصلینشگی «تورین» را برای دریم وورک انجام می‌دهد.

«پله» ستاره برزیلی در جشنواره فیلم کن

پله فوتبالیست افسانه‌ای در جشنواره کن درباره فیلم زندگی خود با دیدرالن صحبت کرد این ستاره پیشین تیم ملی فوتبال برزیل و باشگاه سانتوس همراه تعدادی از عوامل پروژه سینمایی «پله» از جمله برایان گریزز تهیه‌کننده هموراه هالیوود، همزمان با آغاز شصت و ششمین جشنواره فیلم کن با حضور در یک نشست درباره این فیلم صحبت کرد. پله ۷۲ ساله گفت: من فیلم‌های زیادی با چچها ساختمام و با مراسم المپیک و یونیسف کار کردم. الان زمان آن رسیده در فیلمی درباره خودم کار کنم. بل کمسلی مدیر برنامه‌های پله که همدر خودپله و وِلی لیست یکی از روسای شرکت «پلیکسلوسیو مدیا» به عنوان مدیر تولید با این پروژه همکاری دارد گفت «پله به من گفت در فیلم «فرار به سوی پیروزی» با سیلوستر استالونه و مایکل کن کار کردم که یک فیلم فوتبالی بود الان وقتش است برای نسل آینده پیامی بگذارم و از دوران جوانی و ورزشی‌ام بگویم.»

کافه سینما

همه چیز درباره کن ۲۰۱۳

اصفهان امروز: پنج فیلم آمریکایی، پنج فیلم فرانسوی، دو فیلم ژاپنی و فیلم هایی از چین، چاد، مکزیک، تونس، ایتالیا و هلند در بخش مسابقه اصلی شصت و ششمین جشنواره فیلم کن حضور دارند تا این رخداد سینمایی که یک افتتاحیه گرم با هوایی طوفانی را در چهارشنبه هفته گذشته (۱۵ می، ۲۵ اردیبهشت) پشت سر گذاشت تا ۲۶مـ (۵ خرداد) با بخش های مختلف و فیلم هایی از تماشاگر پسند گرفته تا هنری ادامه یابد.

– فیلم سه بعدی«گتسبی بزرگ» که اقتباسی از رمان معروف اف. اسکات فیتزجرالد است افتتاحیه کن شصت و ششم را رقم.

– استیون اسپیلبرگ، آنگ لی کارگردان تایوانی، کریستوف والتس بازیگر اتریشی، نیکول کیدمن بازیگر آمریکایی، کریستیان مونگیو کارگردان رومانیایی، لین رمزی کارگردان اسکاتلندی، ناتومی کاواسه کارگردان هندی هیئت داوران کن ۲۰۱۳ را تشکیل می دهند.

– «پشت شمعدان» به کارگردانی استیون سودربرگ با بازی داگلاس به نقش لیبراچی پیانیست معروف آمریکایی و دیمن به نقش دوست او، «درون لوئین دیویس» ساخته جوئل و ایتن کوئن درباره صحنه موسیقی محلی نیویورک در دهه ۱۹۶۰، «مهاجر» ساخته جیمز گری با بازی ماریون کوتیار، واکین فینیکس و جرمی رنر، رمانس خون آشامی «فقط عشاق زنده ماندند» ساخته جیم جارموش و «نبراسکا» به کارگردانی الکساندر پین با بازی بروس درن پنج فیلم آمریکایی بخش مسابقه اصلی جشنواره کن امسال هستند.

– دو فیلم «گذشته» تازه‌ترین ساخته اصغر فرهادی از فرانسه و «مثل پدر، مثل پسر» ساخته هیروکازو کوریدا کارگردان ژاپنی دو فیلمی هستند که منتقدان نگاه ویژه ای به آنها دارند و از این دو فیلم به عنوان درام های خانوادگی نام می برند.

– والریا برونی تدشی، تنها فیلمساز زن حاضر در بخش مسابقه اصلی این دوره از جشنواره کن است چنانکه می توان این بخشش را تقریبا به طور کامل مردانه دانست که این امر انتقاد برخی را برانگیخته است.

– ۱۹ فیلم نیز در بخش نوعی نگاه که برای شناسایی فیلمسازان جوان راه‌اندازی شده شرکت دارند.

– ۹ فیلم برای دریافت جایزه نخل طلای فیلم کوتاه در بخش مسابقه فیلم‌های کوتاه رقابت می‌کنند که فیلم ۱۵ دقیقه‌ای «بیشتر از دو ساعت» به کارگردانی علی عسگری از ایران یکی از آنهاست. همچنین ۱۸ فیلم برای رقابت در بخش سینه‌فوندیسیون انتخاب شده‌اند که «دوئت» به کارگردانی نوید دانش از ایران یکی از آنهاست.جین کمپیون، کارگردان برنده جایزه نخل طلای کن رئیس جمیون، داوران بخش فیلم‌های کوتاه و سینه فوندایسون است.

– در بخش جنبی کلاسیک‌های کن نیز امسال نسخه ترمیم‌شده تعدادی از آثار کلاسیک تاریخ سینما به نمایش درمی‌آید.«کلئوپاترا» جوزف ال. منکه‌ویتس، «فدورا» بیلی وایلدر، «آخرین ماموریت» هال اشبی، «هیروشیما عشق من» آلن رنه، «چترهای شربورگ» ژاک دمی، «آخرین امپراتور» برناردو برتولوچی، «لاکی لوچانو» فرانچسکو رزی و «صحرای تاتارها» ساخته والریو زورلینی که بهمن فرمان‌آرا، فیلمساز ایرانی یکی از تهیه‌کنندگان آن است، از جمله فیلم‌های هستند که در دهمین دوره جشن جنبی کلاسیک‌های کن نمایش داده می‌شوند.

– دهها فیلم نیز در بخش خارج از مسابقه، نمایش‌های ویژه و نمایش نیمه‌شب روی پرده می‌روند همچنین در مورد بسیاری از فیلم هایی که قرار است ساخته شوند نیز بحث می شود.

«باز لورمان» کارگردان فیلم «گتسبی بزرگ» به همراه بازیگران این فیلم از جمله لئوناردو دی کاپریو، توبی مگوایر، کری مالیگان، ایسلافیشر و جوئل ادگرتن در مراسم فرش قرمز این فیلم حضور داشتند

نقاشی خط های هنرمند اصفهانی از یزد سر درآورد

نگارخانه کوثر اصفهان این هفته میزبان نمایشگاه ابوالفضل آقایی است

سعید روشنا

نمایشگاه نقاشی خط های ابوالفضل آقایی، هنرمند اصفهانی در نگارخانه هفت خوان یزد به مدت ۶ روز از ۲۱ تا ۲۷ اردیبهشت برپا شد. این هنرمند تجربه های مختلف نمایشگاهی را در دو سال گذشته پشت سر گذاشته است. وی معتقد است هر کاری را با نام خدا آغاز کنیم، بهترین سرانجام را با خود دارد وی متولد ۱۳۵۰ و دانشجوی کارشناسی ارشد نقاشی دانشگاه شاهد است. آقایی ۲۶ اثر نقاشی خط های خود را با تکنیک اکریلیک، مرکب و ترکیب مواد به یزد برده است. نقاشی هایی که او به یزده برده با ترکیب حروف بسم ا... همین امسال روی هوو نشسته اند. آقایی توانمندی گرافیکی و قدرت خوشنویسی را با احساس نقاشی در هم آمیخته است. هنرمندان و دوستداران هنر نقاشی خط کارهای این هنرمند را تابستان سال گذشته در گالری شاهد تهران، سپس پاییز در نگارخانه کوثر و زمستان در گالری آپادانای اصفهان نیز دیده اند. همچنین سالهاست هنرجویان مختلفی در مراکز آموزش عالی طراحی حروف و نقاشی خط را نزد وی تمرین کرده اند. قدرت در ترکیب تکنیک های مختلف و همچنین استفاده از رنگ ها و فرم های سنتی در قالبی مدرن او را جزو امتیازات این مجموعه دانست. هنرمند سعی کرده تا از تمام فضاهایی که عبارت بسم ا... الرحمن الرحیم می تواند در اختیار او قرار دهد استفاده کند. این فضاها گاه بیشتر فرمی و گاه معنایی است. نقاش بدش نمی آید تا از تجربه های قبلی خودش و دانش بصری هنرمندان استفاده کند ولی نشان داده که کارهایش مخصوص خودش هستند و آن را می توان با تمام کارهای نقاشی خط با موضوع بسم ا... جدا کرد. بیشتر کارها به نوعی وحدت و یکدستی رسیده است و این می تواند برای وی نوید بخش آینده خوبی باشد. کارهایی که با رنگ های روشن، تزیین شده اند بیشتر از کارهای گرفته و تیره می تواند با مخاطب ارتباط برقرار کند.

افتخار خیام در اصفهان ماندگار است

سعید بینا

مرکب منهمه/ و لوزم الامکنه را می توان نام برد. وی به سال ۵۲۶ هجری قمری درگذشت. رباعیات او شهرت جهانی دارد.

استعداد شگرف خیام سبب شد که وی در زمینه های دیگری از دانش بشری به ویژه ریاضیات دستاوردهایی بزرگی داشته باشد. از وی رساله های کوتاهی در زمینه هایی چون مکانیک، هیدرواستاتیک، هواشناسی، نظریه موسیقی و غیره نیز بر جای مانده است. اخیراً نیز تحقیقاتی در مورد فعالیت خیام در زمینه هندسه تزئینی انجام شده است که ارتباط او را با ساخت گنبد شمالی مسجد جامع اصفهان تأئید می کند. تاریخنگاران و دانشمندان هم عصر خیام و کسانی که پس از او آمدند جملگی بر استادی وی در فلسفه اذعان داشته اند. تا آنجا که گاه وی را حکیم دوران و ابن سینای زمان شمرده اند. آثار فلسفی موجود خیام به چندرساله کوتاه اما عمیق و پربار محدود می شود. آخرین رساله فلسفی خیام مبین گرایش های عرفانی اوست. اما گذشته از همه اینها، بیشترین شهرت خیام در طی دو قرن اخیر در جهان به دلیل رباعیات اوست که نخستین بار توسط فیتزجرالد به انگلیسی ترجمه و در دسترس جهانیان قرار گرفت و نام او را در ردیف چهار شاعر بزرگ جهان یعنی هومر، شکسپیر، دانته و گوته قرار داد. «بنگر ز جهان چه طرف بر بستم؟ هیچ/ وز حاصل عمر چیست در دستم؟ هیچ/ شمع طربم ولی چو بنشستم هیچ/ من جام جمم ولی چو بشکستم هیچ»

ورد مسجد جامع اصفهان که می شوی و گنبد خاکی این معجزه بشری را که می بینی نام شاعری را به عنوان طراح و معمار این مجموعه نقل می کنند که امروز (۲۸ اردیبهشت) بزرگداشت اوست. حکیم ابوالفتح عمربن ابراهیم الخیام، بیشترین تلاش خود را در زندگی صرف ریاضیات کرد و امروز بیشتر به خاطر رباعیاتش شناخته می‌شود.

«هر کارکه کوزه‌گری بودم دوش/ دیدم دو هزار کوزه گویا و خموش/ هر یک به زبان حال با من گفتند/ کو کوزه گر و کوزه خر و کوزه فروش»

این فیلسوف ریاضیدان، منجم و شاعر ایرانی در سال ۳۳۹ هجری قمری در نیشابور زاده شد. خیام به اصفهان آمد و مدت ۱۸ سال در شهر زنده رود اقامت گزید و با حمایت ملک شاه سلجوقی و وزیرش نظام الملک، به همراه جمعی از دانشمندان و رایضدانان معروف زمانه خود در رصدخانه ای که به دستور ملکشاه تأسیس شده بود به انجام تحقیقات نجومی پرداخت. حاصل این تحقیقات اصلاح تقویم رایج در آن زمان و تنظیم تقویم جلالی (لقب سلطان ملکشاه سلجوقی) بود.

در تقویم جلالی، سال شمسی تقریباً برابر با ۳۴۵/۹ روز و ۸ ساعت و ۴۸ دقیقه و ۴۵ ثانیه است. سال دوازده ماه دارد ۶ ماه نخست هر ماه ۳۱ روز و ۵ ماه بعد هر ماه ۳۰ روز و ماه آخر ۲۹ روز است هر چهارسال، یکسال را کبیسه می خوانند که ماه آخر آن ۳۰ روز است و آن سال ۳۶۶ روز است هر چهار سال، یکسال را کبیسه می خوانند که ماه آخر آن ۳۰ روز است و آن سال ۳۶۶ روز می شود. در تقویم جلالی هر پنج هزار سال یک روز اختلاف با وجود سال وجود دارد در صورتی که در تقویم گریگوری هر ده هزار سال سه روز اشتباه دارد وی اشعاری به زبان پارسی و تازی و کتاب هایی نیز به هر دو زبان دارد از آثار او در ریاضی و جبر و مقابله رساله فی شرح ما اشکل من مصادرات کتاب اقلیدس، رساله فی الاحتیال لمعرفه مقداری الذهب و الفضه فی جسم مائده است. کبیر، رباعیات او لوزم الامکنه را می توان نام برد. وی به سال ۵۲۶ هجری قمری درگذشت.

یک روز، یک کتاب

سمرقند

مهسا شکیبا

عشق به خیام و رباعیات او «بنژامن آ لوساز» روزنامه‌نگار و محقق آمریکایی را به ایران می‌کشاند. او پس از پشت سر گذاشتن حوادث بسیار، سرانجام این دستنوشته را به دست آورده و تصمیم می‌گیرد آن را با خود به آمریکا ببرد، اما تاتیانکیه، کشتی حامل او و همسرش، غرق شده و با خود صندوقچه طلایی حاوی دستنوشته را نیز به اعماق اقیانوس می‌برد. این داستان «سمرقند» نوشته امین معلوف است که عبدالرضا هوشنگ مهدوی آن را ترجمه کرده و نشر مروارید آن را روانه بازار کتاب کرده است. این نویسنده و روزنامه‌نگار لبنانی‌تبار فرانسوی در این کتاب به دو مقطع از تاریخ ایران نیز اشاره می کند؛ یکی از این دورها مربوط به حکومت سلجوقیان و فعالیت‌های سیاسی حسن صباح به صورت عملیات مهین‌پرستانه فدائیان اسماعیلی پیرو مذهب شیعه است و دوره دیگر مربوط به انقلاب مشروطه از قتل ناصرالدین شاه قاجار تا استقرار مشروطیت و فداکاری‌ها و جانبازی‌های مردم تبریز است. داستان با این جملات آغاز می‌شود: «گاهی در سمرقند به دنبال یک روز طولانی و دلگیر، شب‌ها مردم بیکار به گشت و گذار در بزسست میان دو میکده نزدیک بازار فلفل‌فروشان می‌پردازند. نه بخاطر اینکه شراب عطرآگین سغدیان بنوشند، بلکه به این جهت که مراقب آمد و رفت‌ها باشند یا سر به سر یک بادمنوش سرخوش بگذارند. در این حال آن شخص به خاک افکنده می‌شود. سیل دشنام بر سرش می‌بارد و به او وعده جهنم می‌دهند. با چنین حادثه‌ای است که در یک شب، تابستانی سال ۱۰۷۲ (۴۶۵ هجری) دستنوشته‌های «رباعیات» قدم به عرصه وجود می‌گذارد. در آن هنگام عمر خیام بیست و چهار سال دارد؛ مدت کوتاهی است که در سمرقند بسر می‌برد. آیا آن شب او به میخانه می‌رود یا تصادف گشت و گذار او را به این محل کشانده است؟ قدم زدن در یک شهر قدیمی و نگریستن با چشمان حریص به هزاران رنگ روزی که در حال غروب است لذتی نشئه‌آور دارد در کوچه مزرعه ریواس، بسرپچه‌ای سیبی را که از پیشخان دکانی دزدیده است به سینه‌اش می‌فشارد و با پاهای برهنه روی سنگفرش‌های بزرگ می‌گریزد. در بازار کهنه‌فروشان – در دوران دکانی که بالاتر از سطح زمین قرار دارد، هنوز بازی تخته نرد در نور یک چراغ پیه‌سوز ادامه دارد ...»

خبر کوتاه

«یوسا» از دانشگاه صوفیا دکترای افتخاری گرفت

ماریو وارگاس یوسا نویسنده پرمدعا و برنده جایزه ادبی نوبل از بر طبق آنچه بیش تر اعلام کرده بود، رای بفارسان شد. یوسا که به دعوت یک ناشر بلغار به نام انتشارات کولیبری راهی بفارستان شده. یک دکترای افتخاری از دانشگاه صوفیا دریافت کرد این مدرک افتخاری در روز ۱۷ ماه مه (۲۷ اردیبهشت) و همزمان با شصت و پنجمین سال تاسیس این دانشگاه به یوسا اهدا شد به تازگی دو عنوان از کتاب‌های یوسا یعنی «چه کسی پالومینو مولرو را کشت؟» و «کابیتان پانتوجا و خدمات ویژه» در بلغارستان ترجمه و منتشر شده است. یوسا متولد ۱۹۳۶ در پرو و خالق آثار مهمی چون «سور بز»، «خانه سبز» و «گفتگو در کاتدرال» است. جایزه نوبل ادبیات سال ۲۰۱۰ برای «نمایش ساختار قدرت و ارایه تصاویر نافذ از مقاومت فردی، شورش و شکست» به یوسا اهدا شد.

آگهی تحدید حدود اختصاصی

چون شنداثک یک قطعه ملک یکبرگ شماره۵۴۱ واقع درقطعه۱ نجف آباد بخش بازاره ثبت اصفهان که طبق پرونده ثبتی به نام محمد فاضل فرزندعباس در جریان ثبت است به علت عدم حضور متقاضی ثبت به عمل نیامده اینک بنا به دستور قسمت اخیر ماده۵۱ قانون ثبت و بر طبق تقاضای نامبرده تحدید حدود ملک مرقوم فوق روزدوشنبه مورخ ۹۲/۲/۲۷ ساعت ۸ صبح در محل شروع و به عمل خواهد آمد ورصورت مصادف با تعطیلی عملیات تحدید روز بعد از تعطیل انجام می پذیرد لذا به موجب این آگهی به کلیه مالکین ومجاورین اخطار می گردد که روز و ساعت مزبور در محل حضور یابند اعتراضات مالکین ومجاورین مطابق ماده ۲۰ قانون ثبت از تاریخ تنظیم صورت مجلس تحدید حدود ۱۰ روز پذیرفته خواهد شد. تاریخ انتشار۹۲/۲/۲۸ م/ م الف۳۱۲ رئیس ثبت اسناد واملاک نجف آباد – شیران

آگهی فقدان سند مالکیت

خانم ناهید کارشناس فرزند اسداله باستناد یکبرگ استشهاد محلی که هویت و امضاء شهود رسما گواهی شده مدعی است که سند مالکیت یک‌دانگ یکباغچه از ششدانگ یکباغچه پلاک شماره ۵۷۱ واقع درقطعه ۱۱ نجف آباد بخش ۱۱ ثبت اصفهان که در صفحه۷۳دفتر ۲۸۲ املاک ذیل ثبت ۷۱۶۲۰ بنام نامبرده ثبت و ثبت و صادر و تسلیم گردیده و بعد بموجب سند رسمی شماره دفترخانه به او انتقال قطعی یافته و معامله دیگری هم انجام نشده. نحوه گم شدن یا از بین رفتن (چاه یا جایی) از بین رفته / مفقود شده است چون درخواست صدور المثنی سند مالکیت نامبرده را نموده طبق تبصره یک اصلاحی ماده ۱۲۰ آئین نامه قانون ثبت مراتب آگهی میشود که هر کس مدعی انجام معامله (غیر از آنچه در این آگهی ذکر شده) نسبت به آن یا وجود سند مالکیت مزبور نزد خود باشد از تاریخ انتشار این آگهی تا ده (۱۰) روز به این اداره مراجعه و اعتراض خود را کتبا ضمن ارائه اسناد مالکیت و سند معامله تسلیم نماید تا مراتب صورتمجلس واصل سند به ارائه کننده مسترد گردد. اگر ظرف مهلت مقرر اعتراضی نرسد اصل سند ارائه شود المثنای سند مالکیت مرقوم صادر و به متقاضی تسلیم خواهد شد. تاریخ انتشار:۹۲/۲/۲۸ ضمنا هزینه چاپ آگهی طی شماره ۹۲/۲/۱۷ م/الف۳۱۵ رئیس ثبت اسناد واملاک نجف آباد- شیران

آگهی فقدان سند مالکیت

آقای لطفعلی پورشیان (نجف آبادی) فرزند اسماعیل باستناد یکبرگ استشهاد محلی که هویت و امضاء شهود رسما گواهی شده مدعی است که سند مالکیت دوانگ مشاع از ششدانگ یکباغچه پلاک شماره ۵۷۱ واقع درقطعه۱۱ نجف آباد بخش ۱۱ ثبت اصفهان که در صفحه۷۳دفتر ۲۸۲ املاک ذیل ثبت ۷۱۶۲۰ بنام نامبرده ثبت و صادر و تسلیم گردیده و بعد بموجب سند رسمی شماره دفترخانه به او انتقال قطعی یافته و معامله دیگری هم انجام نشده. نحوه گم شدن یا از بین رفتن (چاه یا جایی) از بین رفته / مفقود شده است چون درخواست صدور المثنی سند مالکیت نامبرده را نموده طبق تبصره یک اصلاحی ماده ۱۲۰ آئین نامه قانون ثبت مراتب آگهی میشود که هر کس مدعی انجام معامله (غیر از آنچه در این آگهی ذکر شده) نسبت به آن یا وجود سند مالکیت مزبور نزد خود باشد از تاریخ انتشار این آگهی تا ده (۱۰) روز به این اداره مراجعه و اعتراض خود را کتبا ضمن ارائه اسناد مالکیت و سند معامله تسلیم نماید تا مراتب صورتمجلس واصل سند به ارائه کننده مسترد گردد. اگر ظرف مهلت مقرر اعتراضی نرسد اصل سند ارائه شود المثنای سند مالکیت مرقوم صادر و به متقاضی تسلیم خواهد شد. تاریخ انتشار:۹۲/۲/۲۸ ضمنا هزینه چاپ آگهی طی شماره ۹۲/۲/۱۷ م/الف۳۱۶ رئیس ثبت اسناد واملاک نجف آباد- شیران

آگهی فقدان سند مالکیت

آقای لطفعلی پورشیان (نجف آبادی) فرزند اسماعیل باستناد یکبرگ استشهاد محلی که هویت و امضاء شهود رسما گواهی شده مدعی است که سند مالکیت یک دانگ مشاع از ششدانگ یکباغچه پلاک شماره۵۷۱ واقع درقطعه۱۱ نجف آباد بخش ۱۱ ثبت اصفهان که در صفحه۷۳دفتر ۲۸۲ املاک ذیل ثبت ۷۱۶۲۰ بنام نامبرده ثبت و صادر و تسلیم گردیده و بعد بموجب سند رسمی شماره دفترخانه به او انتقال قطعی یافته و معامله دیگری هم انجام نشده. نحوه گم شدن یا از بین رفتن (چاه یا جایی) از بین رفته / مفقود شده است چون درخواست صدور المثنی سند مالکیت نامبرده را نموده طبق تبصره یک اصلاحی ماده ۱۲۰ آئین نامه قانون ثبت مراتب آگهی میشود که هر کس مدعی انجام معامله (غیر از آنچه در این آگهی ذکر شده) نسبت به آن یا وجود سند مالکیت مزبور نزد خود باشد از تاریخ انتشار این آگهی تا ده (۱۰) روز به این اداره مراجعه و اعتراض خود را کتبا ضمن ارائه اسناد مالکیت و سند معامله تسلیم نماید تا مراتب صورتمجلس واصل سند به ارائه کننده مسترد گردد. اگر ظرف مهلت مقرر اعتراضی نرسد اصل سند ارائه شود المثنای سند مالکیت مرقوم صادر و به متقاضی تسلیم خواهد شد. تاریخ انتشار:۹۲/۲/۲۸ ضمنا هزینه چاپ آگهی طی شماره ۹۲/۲/۱۷ م/الف۳۱۷ رئیس ثبت اسناد واملاک نجف آباد- شیران

آگهی اخطار اجرایی

شماره کلاسه:۹۱-۱۱۴۰۰۰۱ش۵ مشخصات محکوم علیه نام:۱- شهناز ۲- علی نام خانوادگی:۱- غفاری ۲-امینی نشانی محل اقامت:۱-مینآب ۲-امام خمینی فروشگاه لوازم التحریر ۳-مجهول المکان مشخصات محکوم له نام: سید رسول نام خانوادگی: تدین فر با وکالت محبوبه السادات و سید مهدی تدین نشانی محل اقامت: چهارباغ بالا- حد فاصل نیکبخت و میدان شهید بهجت ۲ محکوم به بموجب سند رسمی شماره دفترخانه ۱۷۱۶ مورخ ۹۱/۱۰/۳ و ۹۱/۱۲/۵ و ۹۲/۱/۲۶ و ۹۲/۲/۱۹ عهده بانک سینا و پنجاه و هشت هزار ریال هزینه دادرسی و حق الوکاله وکیل طبق تعرفه و تاخیر در تادیه از تاریخ سررسید چک های موضوع ۸۹/۷/۸ و ۸۹/۱۲/۵ و ۸۹/۱۲/۸ از تاریخ اجرای حکم در حق محکوم له. ماده ۳۴ قانون اجرای احکام: همین که اجرائیه به محکوم علیه ابلاغ شد محکوم علیه مکلف است ظرف ده روز مفاد آن را به موقع اجرا بگذارد یا ترتیبی برای پرداخت محکوم به بدهد یا مالی معرفی کند که اجرای حکم و استیفاء محکوم به از آن میسر باشد و در صورتی که خود را قادر به اجرای مفاد اجرائیه نداند باید ظرف مهلت مزبور موجب جلب دارائی خود را به قسمت اجرا تسلیم کند و اگر مالی ندارد صریحا اعلام نماید. ۲۰۴۰م/الف شعبه پنجم شورای حل اختلاف استان اصفهان

دادنامه

کلاسه پرونده:۹۱-۱۴۰۹ شماره دادنامه:۱۱۳-۹۲/۱/۲۸ مرجع رسیدگی: شعبه ۳ شورای حل اختلاف اصفهان خواهان: نجمه جوکار کهنگی نشانی: اصفهان- خ مرداج- خ میثم- ۲۰ متری – مفتح- کوچه مهر ۱۰۸ خواندهسعید کریمی صدیق نشانی: زندان استاد خواسته: مهریه گرشکار: پس از ارجاع پرونده به این شعبه و ثبت آن به کلاسه فوق و طی تشریفات قانونی و اخذ نظریه مشورتی اعضاء قاضی شورا خانم رسیدگی را اعلام و به شرح زیر صادر می نماید: رای قاضی شورا در خصوص دعوی خانم نجمه جوکار کهنگی به طرفیت آقای سعید کریمی صدیق به خواسته مطالبه مهریه شامل عین ۲۰۰ عدد سکه تمام بهار آزادی – یک جام آینه شمعدان یک میلیون ریال به نرخ روز و شال ترمه به مبلغ پانصد هزار ریال به نرخ روز و کلام ا... مجید پنجاه هزار ریال به نرخ روز و قابل محاسبه در اجرای احکام با توجه به محتویات پرونده و احراز رابطه زوجیت مصدق سند نکاحیه پیوست پرونده به شماره ترتیب ۱۴۵۸ مورخ ۱۳۸۵/۴/۲۶ دفتر ثبت ۹۸ دولت آباد و دلخواست تقدیمی خواهان و اظهارات وی طبق صورتجلسه مورخ ۹۱/۱۲/۲۰ و اینکه خوانده علیرغم ابلاغ قانونی در جلسه حضور نیافته و لایحه ای مبنی بر برائت ذمه خویش نیز ارائه ننموده و از طرفی مهریه حق مسلم زوجه و عندالمطالبه با مالیت لذا ثبوتا بر استناد ماده ۱۰۸۲ ق و م ۵۱۵ ق.آ.د.م خوانده را محکوم به پرداخت عین ۲۰۰ عدد سکه تمام بهار آزادی یک جام آینه شمعدان به مبلغ یک میلیون ریال به نرخ روز و شال ترمه به مبلغ پانصد هزار ریال به نرخ روز و کلام ا... مجید و مبلغ پنجاه هزار ریال به نرخ روز قابل محاسبه در اجرای احکام و خسارات دادرسی طبق تعرفه در حق خواهان صادر و اعلام می گردد و رای صادره غیابی و ظرف بیست روز پس از ابلاغ قابل واخواهی در همین شعبه و بیست روز پس از آن قابل تجدید نظرخواهی در کلیه محاکم عمومی حقوقی اصفهان می باشد شعبه چهارم شورای حل اختلاف اصفهان

آگهی فقدان سند مالکیت

خانم ناهید کارشناس فرزند اسداله باستناد یکبرگ استشهاد محلی که هویت و امضاء شهود رسما گواهی شده مدعی است که سند مالکیت یک دانگ مشاع از ششدانگ یکباغچه پلاک شماره۵۷۱ واقع درقطعه۱۱ نجف آباد بخش ۱۱ ثبت اصفهان که در صفحه۷۶دفتر ۲۸۲ املاک ذیل ثبت ۷۱۶۲۱ بنام نامبرده ثبت و صادر و تسلیم گردیده و بعد بموجب سند رسمی شماره دفترخانه به او انتقال قطعی یافته و معامله دیگری هم انجام نشده. نحوه گم شدن یا از بین رفتن (چاه یا جایی) از بین رفته / مفقود شده است چون درخواست صدور المثنی سند مالکیت نامبرده را نموده طبق تبصره یک اصلاحی ماده ۱۲۰ آئین نامه قانون ثبت مراتب آگهی میشود که هر کس مدعی انجام معامله (غیر از آنچه در این آگهی ذکر شده) نسبت به آن یا وجود سند مالکیت مزبور نزد خود باشد از تاریخ انتشار این آگهی تا ده (۱۰) روز به این اداره مراجعه و اعتراض خود را کتبا ضمن ارائه اسناد مالکیت و سند معامله تسلیم نماید تا مراتب صورتمجلس واصل سند به ارائه کننده مسترد گردد. اگر ظرف مهلت مقرر اعتراضی نرسد اصل سند ارائه شود المثنای سند مالکیت مرقوم صادر و به متقاضی تسلیم خواهد شد. تاریخ انتشار:۹۲/۲/۲۸ ضمنا هزینه چاپ آگهی طی شماره ۹۲/۲/۱۷ م/الف۳۱۸ رئیس ثبت اسناد واملاک نجف آباد- شیران

آگهی اخطار اجرایی

شماره کلاسه:۹۱-۱۱۴۱۰۰۱ش۵ مشخصات محکوم علیه نام:۱- حسین ۲- علی نام خانوادگی: ۱-تقدیری ۲-امینی نشانی محل اقامت:۱-مینآب ۲-امام خمینی فروشگاه لوازم التحریر ۳-مجهول المکان مشخصات محکوم له نام: سید رسول نام خانوادگی: تدین فر با وکالت محبوبه السادات و سید مهدی تدین فر نام پدر: رسول شغل: وکالت نشانی محل اقامت: اصفهان- خ چهارباغ بالا- حد فاصل نیکبخت و میدان آزادی مجتمع شکوفه واحد ۲۰۱ محکوم به بموجب رای شماره ۱۷۱۶ تاریخ ۹۱/۱۰/۳ حوزه ۵ شورای حل اختلاف شهرستان اصفهان که قطعیت یافته است. محکوم علیه محکوم است به پرداخت تقسامی مبلغ ۳۹/۰۰۰/۰۰۰ ریال وچه چک های ۹۱۰۲۰۱۱۹۹۱۹۷۰۷۳/۱۲۰-۹۰/۱۲/۱۶ و ۹۱۰۲۰۱۱۹۹۱۹۶۷۲۳/۱۲۱-۹۰/۱۲/۳۰ و ۹۱۰۲۰۱۱۹۹۱۹۶۷۲۴/۱۲۲-۹۰/۱۲/۳۰ و ۹۱۰۲۰۱۱۹۹۱۹۶۷۲۵/۱۲۳-۹۰/۱۲/۳۰ و ۹۱۰۲۰۱۱۹۹۱۹۶۷۲۶/۱۲۴-۹۰/۱۲/۳۰ و ۹۱۰۲۰۱۱۹۹۱۹۶۷۲۷/۱۲۵-۹۰/۱۲/۳۰ و ۹۱۰۲۰۱۱۹۹۱۹۶۷۲۸/۱۲۶-۹۰/۱۲/۳۰ و ۹۱۰۲۰۱۱۹۹۱۹۶۷۲۹/۱۲۷-۹۰/۱۲/۳۰ و ۹۱۰۲۰۱۱۹۹۱۹۶۷۳۰/۱۲۸-۹۰/۱۲/۳۰ و ۹۱۰۲۰۱۱۹۹۱۹۶۷۳۱/۱۲۹-۹۰/۱۲/۳۰ و ۹۱۰۲۰۱۱۹۹۱۹۶۷۳۲/۱۳۰-۹۰/۱۲/۳۰ و ۹۱۰۲۰۱۱۹۹۱۹۶۷۳۳/۱۳۱-۹۰/۱۲/۳۰ و حق الوکاله وکیل طبق تعرفه و تاخیر در تادیه از تاریخ سررسید چک های موضوع: تا تاریخ اجرای حکم در حق محکوم له. ماده ۳۴ قانون اجرای احکام: همین که اجرائیه به محکوم علیه ابلاغ شد محکوم علیه مکلف است ظرف ده روز مفاد آن را به موقع اجرا بگذارد یا ترتیبی برای پرداخت محکوم به بدهد یا مالی معرفی کند که اجرای حکم و استیفاء محکوم به از آن میسر باشد و در صورتی که خود را قادر به اجرای مفاد اجرائیه نداند باید ظرف مهلت مزبور موجب جلب دارائی خود را به قسمت اجرا تسلیم کند و اگر مالی ندارد صریحا اعلام نماید ۲۰۴۱م/الف شعبه پنجم شورای حل اختلاف استان اصفهان

دادنامه

شماره بایگانی: ۹۱-۱۸۳۴ شماره دادنامه: ۱۵۴-۹۲/۲/۶ خواهان: مائده حسین زاده جوزانی به نشانی: اصفهان خ خاقانی مجتمع نگین خاقانی واحد ۴ وکیل فرناز جوادی نژاد به نشانی: اصفهان خ شیخ صدوق شمالی ساختمان سرو طبقه دوم واحد۲ خواندگان: ۱- فرشته عوض زاده به نشانی: سامان خیابان ۱۷ شهریور کد پستی ۸۸۵۱۶

نکته

هنگام ترک سیگار از غذاهای سالم استفاده کنید

پزشکان توصیه می‌کنند در زمان ترک سیگار خود را سرگرم کنید تا دچار اضافه وزن نشوید. هنگامی که تلاش می‌کنید تا سیگار را ترک کنید، مقاومت در برابر اصرار به خوردن انواع مواد غذایی به جای کشیدن سیگار می‌تواند برای شما سخت باشد.

به گزارش ایسنا، محققان آکادمی تغذیه و رژیم‌های غذایی پیشنهاداتی برای کمک به جلوگیری از افزایش وزن هنگام ترک سیگار ارائه دادند:

۱/ دستان خود را با طراحی، بافندگی و یا حل کردن جدول مشغول نگه دارید.

۲/ سعی کنید مصرف کافئین خود را کاهش دهید. این امر به این علت است که سیگار کشیدن اغلب با مصرف کافیین مرتبط و همراه است.

۳/ بیشتر بخوابید تا احساس تجدید قوا کنید.

۴/ به جای اینکه برای زمان استراحت خود یک سیگار بکشید، قدم زدن و پیاده روی کوتاه را امتحان کنید.

۵/ مقدار زیادی غذاهای سالم و مناسب برای میان وعده مانند لبنیات کم چرب در دسترس داشته باشید.

مشخصه‌های بیماری تالاسمی چیست؟

پزشک اپیدمیولوژی مرکز بهداشت نیشابور گفت: تالاسمی گروه متفاوتی از اختلالات مادرزادی است که نقصی در سنتز یکی یا بیشتر از یکی از زنجیره‌های هموگلوبین دارند.زهرا خیری افزود: اگر فردی یک ژن سالم را از یکی از والدین و ژن ناسالم را از والد دیگر برای ساختن زنجیره تالاسمی به ارث ببرد، ناقل سالم می‌شود و این فرد بیمار محسوب نمی‌شود زیرا دارای یک ژن سالم است.وی خاطرنشان کرد: ناقل سالم یک مشخصه خونی است که مانند رنگ چشم به ارث می‌رسد. افراد ناقل سالم زندگی عادی دارند، می‌توانند ورزش کنند و هر گونه فعالیتی را انجام دهند. این افراد از وضعیت خود آگاهی ندارند مگر آنکه آزمایش خون برای آنها انجام شود و یا صاحب فرزند مبتلا به بتاتالاسمی ماژور شوند.پزشک اپیدمیولوژی مرکز بهداشت نیشابور ادامه داد: تنها نکته‌ای که لازم است این افراد بدانند و بسیار مهم است، توجه به این مساله در هنگام ازدواج است: این افراد باید مراقب باشند تا با شخص مشابه خود ناقل سالم ازدواج نکنند زیرا در این صورت ۲۵ درصد احتمال دارد که در هر بارداری فرزند آنها مبتلا به بتاتالاسمی ماژور شود.خیری ادامه داد: افراد ناقل سالم ممکن است گاهی رنگ پریده و خسته و کوفته به نظر برسند و یا کم‌خونی خفیفی داشته باشند. پزشک اپیدمیولوژی مرکز بهداشت نیشابور خاطرنشان کرد: علایم این بیماری از ۶ ماهگی فرزند شروع شده و به صورت کم‌خونی، رنگ پریدگی، ضعف و بی‌قراری، بی‌اشتهایی و عدم افزایش وزن است و سپس کبد و طحال بیمار بزرگ شده و تغییرات استخوانی(در استخوان‌های جمجمه و صورت) سبب ایجاد چهره خاص در بیماران مبتلا به بتاتالاسمی ماژور می‌شود و معمولا بیماران پس از پایان سال اول زندگی وابسته به تزریق خون می‌شوند.خیری افزود: از طرف دیگر به علت افزایش آهن سرم خون، بیمار دچار هموسیدروز (رسوب آهن در بافت‌های نرم) می‌شود که موجب عوارضی مانند بزرگ شدن قلب و نارسایی آن، رشد و اختلال در بروز علایم جنسی ثانویه و اختلال در عملکرد غدد داخلی مانند لوزالمعده و در نتیجه بروز بیماری دیابت می‌شود؛ همچنین به‌دلیل پوکی استخوان، ممکن است این افراد دچار شکستگی استخوان‌هاشوند.

وی گفت: در حال حاضر تنها راه درمان قطعی این بیماران، پیوند مغز استخوان است که در شرایط خاصی قابل انجام است. از جمله این که فرد بیمار خواهر یا برادری داشته باشد که از لحاظ HLA با وی سازگاری لازم را داشته باشد.

پزشک اپیدمیولوژی مرکز بهداشت نیشابور ادامه داد: عوارض هزینه‌های زیاد پیوند مغز استخوان، رد پیوند و عوارض آن و بازگشت بیماری با شدت بیشتر مهمترین و رایج‌ترین درمان بیماری تالاسمی تزریق خون متراکم به صورت مکرر است که معمولا هر ۴ تا ۵ هفته یک بار به میزان ۱۵ تا ۲۰ سی‌سی به ازای هر کیلوگرم وزن بدن انجام می‌شود.

«ماستکتومی»اولین یا آخرین راه درمان سرطان سینه؟

در سال‌های اخیر آمار جراحی‌های برداشتن سینه‌ها در میان زنان اروپایی به منظور کاهش خطر ابتلا به سرطان سینه و قرار دادن پروتز افزایش یافته است و به دنبال آن بازار پزشکان جراحی‌های پلاستیک و زیبایی رونق گرفته است.

دکتر ناهید نفیسی متخصص پستان در این باره گفت: عمل برداشتن پستان در غرب برای پیشگیری از ابتلا به سرطان پستان متداول است و بسیاری از زنانی که ریسک بالای ابتلا به این بیماری را دارند، تحت این عمل جراحی قرار می‌گیرند.ایشان ادامه داد: آنان تست ژنتیک گرفته می‌شود و در صورت مثبت بودن ژن، پستان برداشته و همزمان بازسازی می‌شود.

وی در عین حال با بیان اینکه عمل برداشتن پستان عوارض بسیار زیادی دارد، گفت: به احتمال زیاد باید نوک پستان برداشته شود و حتی در صورت حفظ آن، احتمال از بین رفتن این عضو وجود دارد. از سوی دیگر ممکن است پروتز عفونت کند و بیمار حس نوک پستان را از دست بدهد و همین امر موجب به وجود آمدن اختلالات روانی شود.

پاسخ به شائبه افزایش اختیار روسای بخش‌های بیمارستانی

معاون درمان وزیر بهداشت به برخی شائبه‌ها مبنی بر احتمال افزایش سهم مردم در پرداخت هزینه‌های سلامت به دنبال واگذاری بخش‌های بیمارستانی به روسای بخش‌ها، باسخ داد. سید حسن امامی رضوی در پاسخ به برخی شائبه‌ها مبنی بر سوق بیمارستان‌های دولتی به سوی خصوصی شدن و احتمال افزایش پرداخت از جیب مردم به دنبال واگذاری بخش‌های بیمارستانی به روسای بخش‌ها، گفت: به هیچ وجه بحث واگذاری بخش‌ها مطرح نیست بلکه این اقدام افزایش اختیار روسای بخش‌ها در جهت ایجاد انگیزه در پرسنل و ارتقای کیفیت خدمات ارایه شده است. وی افزود: نظام درمانی کشور و همچنین بندهای (ج) و (د) ماده ۳۲ و بند (و) ماده ۳۸ قانون برنامه پنجم توسعه بر گسترش توانمندی و اختیارات بیمارستان‌ها در اداره بیمارستان‌ها و تامین منابع بر اساس قیمت تمام شده خدمات، تاکید دارد. بر اساس این مواد قانونی اختیار روسای بخش‌های بیمارستانی بیشتر می‌شود همان اختیاراتی که رییس دانشگاه و رییس بیمارستان دارند.

معاون درمان وزیر بهداشت ادامه داد به این ترتیب با بیشتر شدن اختیارات و همچنین تامین اعتبارات، کیفیت ارایه خدمات افزایش می‌یابد.

وی در پاسخ به این سوال که آیا با واقعی شدن قیمت خدمات ارایه شده، هزینه‌های پرداختی مردم در مراجعه به مراکز درمانی افزایش نخواهد یافت؟ گفت: قرار نیست این هزینه‌ها به مردم تحمیل شود. هزینه‌ها را یا دولت یا بیمه‌ها خواهند پرداخت. به این منظور اعتباراتی در حال بحث است که اگر مورد تصویب قرار گیرد، اجرای برنامه تسهیل خواهد شد. به گزارش ایسنا، امامی رضوی همچنین درباره مباحث مطرح شده مبنی بر کاهش کیفیت آموزش در بیمارستان‌های آموزشی به دنبال افزایش اختیار روسای بخش‌ها، گفت: این چنین نیست. از آنجا که اختیارات روسای بخش‌ها کم است ممکن است به حوزه آموزش چندان جدی نپردازند. این درحالیست که بر اساس این برنامه، بخش بیمارستان با حوزه آموزش قرارداد منعقد می‌کند و طبق قراردادی مشخص، رزیدنت و دانشجو می‌پذیرد. به این ترتیب بر اساس شاخص‌های حوزه آموزش عمل می‌شود و به صورت عملکردی پایش می‌شوند.

کلینیک

پس از ۵ سال اعتیاد تزریقی، احتمال آلودگی به HCV، ۹۰ درصد است

۷۰ درصد موارد آلودگی به هپاتیت B بدون علامت هستند

کیمیا فرهنگ

نام زردی و یرقان از گذشته های دور شناخته شده است. در چند دهه اخیر به دلیل پیشرفت در تشخیص و راه های پیشگیری و درمان آن اهمیت بیشتری یافته است.

هپاتیت به معنی التهاب کبد است که می تواند به وسیله انواع مختلف ویروس ها، دارو، الکل و ... ایجاد شود. هپاتیت ویروسی به دنبال ویروس های A,B,C,E و G ویروس های سرخک و سرخجه و ... ایجاد می شود. بر اساس تخمین سازمان جهانی بهداشت ۲۸۵ میلیون ناقل هپاتیت B و ۱۷۰ میلیون ناقل هپاتیت C در جهان وجود دارد و سالانه بیش از یک میلیون مورد مرگ در اثر هپاتیت اتفاق می افتد. بر اساس راه انتقال، هپاتیت عمدتاً به دو دسته منتقله از طریق آب و مواد غذایی (A و E) و منتقله از طریق خون و ترشحات (B,C,D و ...) تقسیم می شود. به گزارش کمیته فرهنگی و پیشگیری ستاد مبارزه با مواد مخدر افرادی که بیشتر در معرض خطر هستند عبارتند از: نوزادان مادران آلوده، معتادین تزریقی، افراد با شرکاء جنسی متعدد، دریافت کنندگان مکرر خون و فرآورده های خونی، بیماران تحت دیالیز و پرسنل بهداشتی درمانی، راه های انتقال هپاتیت B, C یکسان است. اما خوشبختانه علیه هپاتیت B واکسن وجود دارد که به کلیه نوزادان، خانواده بیماران و افرادی که مشاغل پر خطر دارند نظیر کادر درمانی، تزریق شده و در ۹۵ درصد موارد، ایمنی ایجاد می کند.

سرایت پذیری و راه های انتقال

۱/ انتقال از مادر به فرزند: در انتقال از مادر بیماری ویروسی هپاتیت که به به فرزند احتمال در مورد هپاتیت B در طی حاملگی و زایمان بالاست.

۲/ انتقال از طریق جنسی: انتقال از راه جنسی اصلی ترین راه انتقال HBV در کشورهای پیشرفته است. انتقال هپاتیت C از این راه اگرچه امکان پذیر ولی کمتر است.

۳/ تزریق خون و فرآورده های خونی و پیوند اعضا: انتقال از راه تزریق خون و فرآورده های خونی از سال ۱۹۸۹ اصلی ترین راه انتقال هپاتیت C محسوب می شد. خوشبختانه امروزه با برقراری سیاست های سلامت خون تا حد بسیار بالایی جلوی ایجاد آلودگی از این طریق گرفته شده است.

۴/ انتقال از طریق وسایل تیز، نافذ و تماس های زیر پوستی: مهم ترین روش انتقال در این گروه، استفاده معتادین تزریقی از وسایل تزریقی به صورت اشتراکی است. بر اساس بررسی ها پس از ۵ سال اعتیاد تزریقی احتمال آلودگی به HCV ۹۰ درصد خواهد بود. سایر فعالیت های توأم با انتقال ویروس که در این گروه قرار می گیرند عبارتند از: خالکوبی، طب سوزنی، سوراخ کردن گوش، ختنه، تزریق و ...

۵/ انتقال در حین ارائه خدمات تشخیصی و درمانی: انتقال ویروس از طریق ابزارهای آلوده در دندانپزشکی، جراحی، دیالیز، آندوسکوپی و سایر اقدامات تشخیصی و درمانی صورت می گیرد.

۶/ سایر راه های انتقال: در مورد ویروس هپاتیت B به علت مقاومت بالا، ویروس می تواند ۷ تا ۱۰ روز بر روی سطوح باقی بماند و باعث انتقال آلودگی شود. بنابراین وسایل مشترک مثل مسواک و ... می توانند در انتقال نقش داشته باشند.

تظاهرات بالینی

کارشناسان بهداشتی می گویند: در مورد هپاتیت B تقریباً ۷۰ درصد موارد آلودگی به صورت بدون علامت یا بدون یرقان است و در ۳۰ درصد موارد علایم بالینی مشخصی مانند زردی، ادرار تیره، بی‌اشتهایی، ضعف و خستگی دیده می‌شود. هپاتیت B در ۸۵ درصد موارد خود به خود بهبود می یابد و در ۱۵ درصد موارد، مزمن می شود ولی در مورد هپاتیت C حدود ۲۰-۱۵ درصد موارد، عفونت خود به خود فروکش خواهد کرد ولی در ۸۰ درصد موارد آلودگی به صورت مزمن در بدن باقی خواهد ماند.

چشم هم سکته می کند!

رییس انجمن چشم پزشکی ایران دیابت و فشارخون را از جمله عوامل عمده تهدید کننده سلامت چشم دانست و هشدار داد: فشارخون بالا باعث انسداد رگ‌های داخل چشمی شده و می‌تواند سکته‌های چشمی را رقم بزند. حسن هاشمی با بیان

اینکه بیماری دیابت یا مرض قند می‌تواند باعث نابینایی شود، عنوان کرد: فشارخون بالا از جمله بیماری‌های کلی و فراگیر بدن است. بنابراین لازم است تمام افراد جامعه مراقبت‌های پیشگیرانه‌ای نظیر اجتناب از مصرف نمک، استعمال دخانیات و دوری از استرس را سرلوحه رفتارهای خود قرار دهند. وی هشدار داد: خطر کوری ناگهانی، فرد مبتلا به پرفشاری خون را تهدید می‌کند.

تحت کنترل بودن قند هم ممکن است به سراغ فرد بیاید. به گزارش ایسنا، این فوق تخصص قرنیه تاکید کرد: احتمال ابتلا به رتینوپاتی دیابتی یا همان عوارض چشمی ناشی از دیابت پس از گذشت هفت تا ۱۰ سال از عمربیماری و بسته به نوع دیابت افزایش می‌یابد.

هاشمی، تجویز برخی داروهای خوراکی، لیزردرمانی و تزریق داروهای جدید داخل چشمی را از جمله راهکارهای درمانی رتینوپاتی دیابتی دانست.

استاد دانشگاه علوم پزشکی تهران با بیان اینکه برخلاف دیابت، مراجعه به چشم‌پزشک در صورت ابتلا به پرفشاری خون از اهمیت کمتری برخوردار است، عنوان کرد: فشارخون بالا در جامعه بیماری‌های کلی و فراگیر بدن است. بنابراین لازم است تمام افراد جامعه مراقبت‌های پیشگیرانه‌ای نظیر اجتناب از مصرف نمک، استعمال دخانیات و دوری از استرس را سرلوحه رفتارهای خود قرار دهند. وی هشدار داد: خطر کوری ناگهانی، فرد مبتلا به پرفشاری خون را تهدید می‌کند.

علت فرسایش مفصل

یک جراح استخوان با بیان اینکه مفصل زانو در اثر فرسایش، ضربه و یا بیماری روماتیسمی به سرعت به سمت تخریب می رود گفت: اگر هیچ اقدام درمانی نتوان بر روی مفصل انجام داد، تعویض مفصل زانو انجام می شود. دکتر غلامعلی عکاشه گفت: همراه با پیشرفت‌های تکنولوژی و افزایش توانایی‌های علمی، فیزیک و متریال یک بحث جدید و مهم برای جایگزینی مفاصلی که در اثر سن یا حادثه یا بیماری تخریب شده اند یافت شده است که در این زمینه به انسان در بازگشت مجدد توانایی وی کمک می کند.وی افزود: تعویض مفصل در مفاصل بزرگ مانند لگن، شانه و مچ پا انجام می گیرد که مهمترین آن در جامعه ما مفصل زانو است.عکاشه تصریح کرد: در مفصل زانو با توجه به نگرانی هایی که مردم از عمل و ناتوانایی‌های بعد از عمل دارند هنوز جا نیفتاده است ولی با انجام تعداد عمل ها و نیاز بیماران و نتیجه خوبی که این عمل در سطح جامعه دارد کم کم جای خود را به عنوان یک بخشی از سالم سازی فیزیکی جامعه که به سالم سازی روانی هم منتهی می شود باز می کند.این جراح استخوان با بیان اینکه مفصل زانو در اثر فرسایش، ضربه و یا بیماری روماتیسمی به سرعت به سمت تخریب پیش می‌رود، یادآور شد: اگر هیچ اقدام درمانی نتوان بر روی مفصل انجام داد با جایگزین کردن مواد مصنوعی که عمدتا پلاستیک یا فلزی هستند می‌توان سلامتی را به مفصل بازگرداند. بیمارانی که از ناراحتی و درد زانو و ناتوانی در راه رفتن، نشستن و یا حرکات عادی رنج می برند با این عمل بهبود می یابند.وی در پایان تصریح کرد: در افراد بالای ۶۰ سال، زنان و افراد چاق در ۵۰ درصد موارد به این عمل نیاز پیدا می‌کنند.

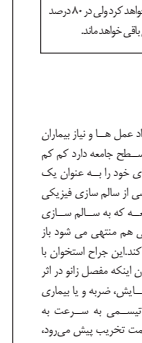

۵ کار جایگزین برای زمان های بیکاری در محل کار

همه ما شاید به مرحله ای از مهارت در کارمان رسیده باشیم، که در محیط کار هر تقاضایی از ما می شود را به سرعت انجام دهیم و سراغ کار بعدی برویم. حتی ممکن است توانایی انجام چند کار همزمان را هم داشته و همیشه در محل کارمان مشغول انجام وظایف روزانه باشیم. در این صورت زمان برای ما به سرعت می گذرد. اما در بسیاری از محیط های کاری، فصل ها یا ماه هایی هستند که ممکن است وظایف شما کم شود یا زمان های خالی بیشتری داشته باشید. در این مواقع احتمالاً به این فکر می کنید که چه کاری انجام دهید که زمان برایتان زودتر سپری شود.

به طور قطع گذراندن زمان برای گشت و گذار در فیس بوک و یا انعمال مشابه، پاسخ های مناسبی برای گذران این اوقات نیستند. (مگر در ساعت نهار و استراحت). اما در اینجا این مطلب ۵ پیشنهاد برای شما داریم که می توانید در این زمان های مُرده آنها را انجام دهید.

۱/برای جانشین احتمالی خود برنامه های کاری خود را بنویسید: اگر به هر دلیلی یک روز نتوانید خود را به محل کار برسانید، چه اتفاقی می افتد؟ برای پیشگیری از مشکلات احتمالی، بهتر است شرکت یا سازمان شما، بداند که دقیقا چه کاری را چگونه انجام می داده اید این برنامه در واقع توضیحی از کار شما را شامل می شود. سعی کنید این کار را ماهیانه انجام دهید و کارهایی که تمام شده اند را از این برنامه خارج کنید اگر این برنامه را تا الان تهیه نکرده اید الان این کار را انجام دهید. باور کنید وقتی کار خود را ترک می کنید زندگی برای شما آسان تر می شود و البته رییس تان نیز عاشق کارکردن و حُسن وظیفه شما خواهد شد. اگر این برنامه را دارید، آن را به روز کنید به روز رسانی این برنامه از اهمیت بالایی برخوردار است و از به وجود آمدن اشتباهات در کار جلوگیری خواهد کرد.

۲/ایمیل ها را سازماندهی کنید: حتی اگر تمام ایمیل های خود را در بایگانی نگه داری می کنید باز هم نیاز است که بعضی از آنها را در کامپیوتر خود برای استفاده های بعدی ذخیره و برخی را پاک نمایید.ایمیل هایی که مورد احتیاج است را خیره کنید. تمامی جواب هایی که در پروژه های مختلف دریافت کرده اید را به همراه تمام ایمیل های مهم، نگه دارید. حتی به ایمیل هایی که قبلا آنها را در گروه "بعداً چک شود"، دسته بندی کرده اید نیز سر بزنید. قرار نیست مرور دوباره این ایمیل ها سال آینده باشد. شاید همین حالا نیز وقت مناسبی برای بررسی آنها به نظر برسد.

۳/با همکاران و یا مشتریان خود تماس بگیرید: در زمان هایی که وقت آزاد دارید تلفن را بردارید و با مشتریان و سرمایه گذاران تماس برقرار کنید. با یک صحبت کوچک شروع کنید و سپس موضوع را به سمت اینکه در مورد همکاری با شما چه فکری می کنند و یا موضوعی که تا پیش از آن مورد بحث بوده است پیش ببرید.با این کار اعتماد روحیه همکاری و روابط را محکم تر خواهید کرد. البته توجه کنید شخصیت کسانی که با آن ها تماس می گیرید جوری باشد که از تماس تلفنی ناراحت نشوند و همینطور زمان مناسبی را انتخاب کرده باشید. ممکن است تماس با دیگران بدون اطلاع قبلی و در زمان نامناسب باعث تسریع گذر زمان برای شما شود. اما شاید عاملی برای هدر رفتن زمان آنها شود. در این صورت نتیجه نهایی، معکوس خواهد بود.

۴/به دیگران کمک کنید: اگر شما وقت آزاد دارید، آیا همکاران شما هم همینطورند؟ مطمئناً کلیه واحدهای محل کار شما به یکباره بیکار نمی شوند. این فرصت خوبی است که چیزهای جدیدی در مورد قسمت های دیگر سازمان یاد بگیرید یا مهارت جدیدی کسب کنید. همچنین اگر فرصتی برای کمک به همکاران خود داشته باشید، آنها قدردان شما خواهند بود و در زمان مناسب این کمک ها را جبران خواهند کرد. اگر کسی احتیاج به کمک ندارد در مورد پروژه های جدید سازمان تحقیق کنید. به وب سایت سازمان سر بزنید و اگر احتیاج به تغییر و به روز رسانی دارد این کار را تقبل کنید. مطمئن باشید رییس تان هم از این ابتکار عمل شما و ابراز علاقه به بخش های مختلف سازمان، خوشحال خواهد شد.

۵/مطالعه داشته باشید: اگر می خواهید زمان را به خوبی بگذرانید، از آن برای بالا بردن اطلاعات خود استفاده کنید. مقاله و مطلب بخوانید. در مورد هر چه که دوست دارید بیشتر بدانید. جستجو و مطالعه کنید. در جریان آخرین مطالبی که مربوط به کار شماست، قرار بگیرید. با همیشه اطلاع داشتن و یادگرفتن، اعتبار خود را در سازمان افزایش داده اید و همینطور موقعیت های کاری بهتری را پیش رو خواهید داشت. مطمئناً کارهای بیشتر دیگری وجود دارند که می توان در موقع بیکاری انجام داد ولی اگر واقعاً حس می کنید هیچ کاری برای انجام دادن ندارید، می توانید با مدیر خود در مورد پروژه های طولانی مدت یا پروژه هایی که می توانید در این زمان ها، روی آنها کار کنید صحبت کنید. روزهای آرام کاری خوبند، به این شرط که به جای تماشای ملال آور تعقیب و گریز عقربه‌های ساعت، فرصت را برای استفاده صحیح از آنها، غنیمت بشمارید.

نسخه

نمک همیشه مضر نیست

تحقیقات انجام شده در دانشگاه آیووا در آمریکا نشان می دهند که نمک یک ماده طبیعی ضد افسردگی بوده و موجب بهبود خلق و خو می شود.

محققان معتقدند اگر نمک به میزان متعادل مصرف شود، به بهبود علایم افسردگی کمک می کند. البته این نکته را نیز باید مدنظر داشت که مصرف بیش از حد نمک خطر افزایش فشارخون و ابتلا به بیماری های قلبی- عروقی را تشدید می کند.

برای انجام این مطالعه موش های آزمایشگاهی مورد بررسی قرار گرفتند. نتایج نشان داد عدم دریافت مقادیر کافی نمک موجب می شود که موش ها از انجام کارهایی که به طور طبیعی از آن لذت می برند، دوری کنند و این حالت نشان دهنده علایم افسردگی در آنها است. در ادامه این بررسی مشاهده شد انسان ها نیز با وجود آگاهی از عوارض مصرف زیاد نمک، باز هم برای بهبود روحیه و خلق و خوی خود نمک بیشتری به غذاها اضافه می کنند. از آنجایی که بخش عمده نمک دریافتی ما به صورت ناخودآگاه و از طریق غذاهای آماده و فست فودها می باشد، باید در مصرف نمک احتیاط کنیم.

مرکز استانداردهای غذایی انگلستان اعلام کرده است که بزرگسالان نباید بیش از ۶ گرم نمک در روز مصرف کنند.

چرا مژه ها می ریزند؟

ریزش مژه علل متفاوتی دارد از جمله کم‌کاری غده تیروئید، اختلالات هورمونی، بیماری‌های سیستم ایمنی بدن، مشکلات تغذیه‌ای به ویژه کمبود شدید پروتئین، حساسیت و واکنش های آلرژیک به مواد شوینده و آرایشی.

برای مراقبت از مژه ها:

۱/ از رژیم های لاغری غیر اصولی پیروی نکنید.

۲/ از مواد شوینده و آرایشی استاندارد استفاده کنید.

۳/ در پایان روز و قبل از خواب، آرایش چشمان خود را به طور کامل پاک کنید.

شیر، بوی نامطبوع سیر را از بین می برد

سیر دارای خواص درمانی بسیار به ویژه برای حفظ سلامت قلب و عروق می باشد، اما به دلیل بوی نامطبوعی که در بازدم ایجاد می کند، اغلب افراد از مصرف آن صرف نظر کرده و یا بسیار محدود در رژیم غذایی خود از آن استفاده می کنند.

بر اساس مطالعه ای که در دانشگاه اوهایو انجام شد، مشخص گردید که نوشیدن یک لیوان شیر پس از مصرف سیر می تواند در کاهش بوی نامطبوع آن نقش موثری داشته باشد.

محققان این دانشگاه با بررسی سیر خام و پخته دریافتند که شیر می تواند به میزان قابل ملاحظه ای سطح سولفور را در خون کاهش دهد. سولفور ترکیبی است که موجب بوی نامطبوع سیر در بازدم می شود. همچنین مشخص شد که چربی شیر در این زمینه نقش اساسی دارد، بنابراین شیر پرچرب در مقایسه با شیر کم چرب نتیجه بهتری در از بین بردن بوی بد سیر خواهد داشت.

مواد غذایی دیگری نیز برای از بین بردن بوی سیر پیشنهاد شده اند از جمله محققان در بررسی های خود به این نتیجه رسیده اند که می توان با مصرف عسل، جعفری و کاهو پس از خوردن سیر تا حد زیادی بوی نامطبوع آن را در بازدم کاهش داد.

خطر بیماری های لثه در خانم‌ها

در طول دوره زندگی زنان از جمله دوران بلوغ، قاعدگی، بارداری و یائسگی تغییرات هورمونی بسیاری در بدن ایجاد می شود.

مطالعات نشان می دهند که نوسانات هورمونی زنان، شرایط و وضعیت محیط دهان را تغییر داده و منجر به رشد باکتری ها و بروز بیماری های لثه می شوند.

برای پیشگیری از بیماری های لثه که به هورمون های زنانه وابسته اند، لازم است که هر ۶ ماه یک بار به دندانپزشک مراجعه نمود. این کار به ویژه برای خانم های باردار و همچنین خانم های مبتلا به یوکی استخوان حیاتی است.

پیروی از یک رژیم غذایی سالم، پرهیز از افراط در مصرف شیرینی جات، رعایت بهداشت دهان و دندان و استفاده منظم و روزانه از مسواک و نخ دندان نیز ضروری است.

تغییرات هورمونی در طی بارداری در اغلب زنان منجر به بروز مشکلات لثه می شود. بنابراین توصیه می شود زنان قبل از اقدام به بارداری از سلامت لثه خود اطمینان حاصل کنند و در صورت وجود مشکل، قبل از شروع بارداری اقدام به درمان آن کنند.

لازم است بدانید که اختلالات جزیی لثه در دوران بارداری نیز قابل درمان هستند و تنها در موارد شدید که جراحی لازم باشد، این اقدام به بعد از زایمان موکول می شود.

بیماری های لثه به دلیل تشکیل پلاک ها ی باکتریایی بر روی دندان ها و زبر لثه ها ایجاد می شوند و در صورت عدم درمان منجر به التهاب و آزاد شدن ترکیبات سمی و مخرب شده و سبب سایش و تحلیل دندان ها و استخوان های پایه دندان ها می شوند.

خبر کوتاه

قهرمانی فوتبال سپاهان در لیگ برتر امید های کشور

تیم فوتبال سپاهان قهرمان لیگ برتر امید های کشورشد.رضا عبدی مسئول برگزاری رقابت‌های لیگ پایه گفت:مرحله پایانی رقابت‌های لیگ برتر امید با نظم خاصی تا آخرین هفته برگزار شد و تیم‌های سپاهان، فولاد خوزستان و ملوان بندرانزلی به مقام‌های اول تا سوم دست یافتند و تیم‌های شهرداری تبریز، دبیری تبریز و صبای قم به لیگ دسته اول امید سقوط کردند.گفتنی است جدول رده بندی لیگ برتر امید به شرح زیر به پایان رسید.

●سپاهان اصفهان ۲۲ بازی – ۴۶ امتیاز●فولاد خوزستان ۲۲ بازی – ۴۶ امتیاز●ملوان انزلی ۲۲ بازی – ۴۰ امتیاز ●فجر شهید سیاسی ۲۲ بازی –۳۸ امتیاز●نوب آهن اصفهان ۲۲ بازی – ۳۸ بازی●نفت اهواز ۲۲ بازی –۳۰ امتیاز●نساجی مازندران ۲۲ بازی – ۲۷ امتیاز●شاهین گیلان ۲۲ بازی – ۲۶ امتیاز●برق شیراز ۲۲ بازی – ۲۲ امتیاز●شهرداری تبریز ۲۲ بازی –۱۹ امتیاز●دبیری تبریز ۲۲ بازی –۱۸ امتیاز●صبا قم ۲۲ بازی – ۱۶ امتیاز

تکواندوکار اصفهانی تیم ملی:
تورنمنت اسپانیا تجربه خوبی بود

تکواندوکار اصفهانی تیم ملی گفت: تورنمنت اسپانیا از لحاظ فنی تقریبا همتراز با مسابقات جهانی بود و جوان‌ها تجربیات خوبی را کسب کردند. علیرضا نصر آزادانی افزود: تورنمنت اسپانیا واقعا از لحاظ فنی در سطح بسیار بالایی برگزار شد و تقریبا هم تراز با مسابقات جهانی بود و در این مسابقات تقریبا همه تکواندوکاران دنیا حضور داشتند. خوشبختانه حضور تیم ملی در این مسابقات باعث شد تا جوانترها که میادین کمتری را دیده بودند تجربیات خوبی را کسب کنند. البته ما نیز تقریبا در طول یک سال تنها در مسابقات جام جهانی آروبا حضور پیدا کرده بودیم و حضور در این مسابقات واقعا برای همه ما لازم بودوی در ادامه افزود: در تورنمنت اسپانیا می‌توانستم مدالی بهتر از برنز کسب کنم، اما قبل از فینال با حریف اسپانیایی مبارزه کردم و با ناداوری به مدال برنز رسیدم. البته کادر فنی به قضاوت داوران اعتراض شدیدی کردند، اما با توجه به اینکه اسپانیایی‌ها میزبان مسابقات بودند اعتراض کادر فنی با جایی نرسید.دارنده نشان طلای رباهای آسیایی گوانگجو در مورد اینکه رنگ مدال در این رقابت‌ها برایش اهمیتی نداشت گفت: کسب نتیجه در تورنمنت اسپانیا اصلا برایم مهم نبود و فرقی برایم نداشت که چه مدالی را در این تورنمنت‌ها کسب کنم. در اسپانیا واقعا همه بهترین‌ها حضور پیدا کرده بودند و مبارزه کردن مقابل آنها و با دیدن مبارزات آنها از نزدیک مهمترین تجربیاتی بود که من در آن رقابت‌ها کسب کردم.

چراغی که روشن نشده خاموش شد
والیبال اصفهان دوباره به خواب رفته است

امیرحسین احتشامی

سه سال پیش با حضور هوشنگ عشایری در راس والیبال اصفهان امید می رفت که چراغ خاموش شده این رشته ورزشی دوباره روشن شود اما با رفتن این مدیر جوان ،والیبال اصفهان بیدار نشده دوباره به خواب رفت. پیش از یکسالی است که هدایت والیبال اصفهان به هاشم امینی سپرده شده است اما بسیاری از علاقمندان این رشته ورزشی نه او را تا به حال دیده اند و نه توانسته اند با امینی ارتباطی هر چند اندک برقرار کنند تا جایی که حتی دلورزی، رییس فدراسیون والیبال در سفری که چندی پیش به اصفهان داشت نتوانست با رییس هیئت والیبال استان ملاقاتی داشته باشد به نظر می رسد گرفتاری های کاری امینی که مدیرعاملی شرکت آب و فاضلاب استان اصفهان را بر عهده دارد زمانی برای رسیدگی به امور والیبال باقی نگذاشته است و در حقیقت این رشته بدون متولی به کارش ادامه می دهد. البته این گونه سوسوزن والیبال اصفهان نتایج و پیامدهای ناگواری برای این رشته دوست داشتنی به همراه داشته است. از جمله این که اصفهان از داشتن یک تیم لیگ برتری وحتی لیگ یکی در سطح والیبال کشور محروم است در حالی که توانایی بالقوه اش حداقل حضور یک تیم از اصفهان در سوپر لیگ والیبال کشور است بیامد دیگر حضور نداشتن تیمی از اصفهان در سطح اول والیبال کشور کوچ ستاره های والیبال اصفهان به دیگر استقاهات که می تواند در جای خود قابل تامل باشد. حسن افغانی از پیشکسوتان و مربیان سازنده اصفهانی پیرامون اوضاع و احوال کنونی والیبال اصفهان چنین می گوید: «اصفهان می تواند با یک تیم سوپر لیگی و البته استفاده از بازیکنان اصفهانی که برای تیم های خارج از استان توپ می زنند در سطح اول والیبال ایران مطرح باشد اما از این تاسیل بالا استفاده نمی شود» وی می افزاید: «نداشتن یک هیئت قوی که بتواند از تجربیات پیشکسوتان و استحوان خرد کرده های این رشته استفاده کند در پیشرفت والیبال اصفهان بسیار حائز اهمیت است که در حال حاضر چنین هیئتی در اصفهان وجود ندارد.» افغانی در ادامه صحبت های خود تاکید می کند: «قایان پشنگ و صدری که جزو نخبگان والیبال اصفهان به شمار می روند می توانند گلیم والیبال اصفهان را از آب بیرون بکشند اما امنی دلتو جز این همکاری دو نفره هیچگاه صورت نمی گیرد.» این مربی سازنده والیبال اصفهان که هدایت تیم والیبال ذوب آهن را در لیگ دسته دو کشور بر عهده داشت به شرایط تیم خودش هم اشاره ای می کند و می گوید: «هر مسابقاتی که برای صعود به لیگ دسته یک برگزار شد همراه با تیم ذوب آهن شرکت کردیم و هر چند توانستیم از مرحله گروهی به مرحله پلی اف برسیم اما در این مرحله از مسابقات در برابر تیم گنبد شکست خوردیم و نتوانستیم به لیگ دسته یک صعود کنیم.» افغانی البته این ناکامی را به چند دلیل قابل قبول می داند و می گوید: «این تیم از بازیکنان جوان تشکیل شده بود و به راحتی می توانست در سطح جوانان قهرمان شود. با این حال در سطح بزرگسالان شرکت کرد. ما این تیم را برای دست گرمی در رقابت ها شرکت دادیم اما تصور می کنم باشگاه ذوب آهن می خواهد سال آینده در لیگ دسته یک شرکت کند. البته همه چیز در باشگاه ذوب آهن و سرمایه گذاری های این باشگاه به شرایط تیم فوتبال وابسته است.»

تحلیل

بسیاری از تیم های لیگ سیزدهم، سرمربی شان را نمی شناسند
نیمکت های ناآرام

علیرضا خطیبی

یک هفته از پایان لیگ دوازدهم می گذرد و کمتر از هفت هفته دیگر، لیگ سیزدهم استارت می خورد. تیم ها اما هنوز به طور کامل وارد بازار نقل و انتقالات نشده اند چون فعلا مشغول انتخاب مربی فصل بعدشان هستند. بسیاری از تیم های لیگ بعدی هنوز نمی دانند نفر اول کادر فنی شان چه کسی است و سلایق او برای خرید بازیکن و در لیست فروش قرار دادن دیگران چطور.

استقلال | امیر قلعه نویی فصل بعد هم روی نیمکت این تیم می نشیند یا نه؟ پروژه رفتن او به سپاهان منتفی شده ولی دیگر تیم اصفهانی (در صورت ماندن در لیگ برتر) به واسطه حضور سعد محمدی در راس تصمیم گیریهای کارخانه به شدت علاقه مند جذب برترین مربی دهها خیر فوتبال ایران است. البته قلعه نویی چشم به خرداد دارد و نیمکت تیم ملی که شاید با نتیجه نگرفتن مقابل قطر به او هدیه شود. جالب اینکه استقلال به جز قلعه نویی، هیچ گزینه دیگری (مرفاوی آمظلومی آپاشازاده آمنصوریان) ندارد وبه دلیل مشکلات مالی حضور مربی خارجی هم منتفی است.

تراکتورسازی | بعد از اخراج سرمربی و اسعفای مدیر عامل، تازه این تیم مدیر عامل جدیدش را شناخته. آنها با حسین فرکی، منصور ابراهیم زاده و حتی علی دایی و رسول خطیبی هم مذاکره کرده اند ولی هیچ گزینه ای جواب قطعی به تراکتورسازی نداده است.

سپاهان | اینکه در کویت سپاهان حرفه ای ترین باشگاه ایران است، بیراه نیست. لیگ برتر دوازدهم ۲۰ اردیبهشت تمام شد و سپاهان فقط پنج روز زمان لازم داشت تا سرمربی فصل بعدش را مشخص کند. توافقات لازم برای تمدید قرارداد انجام شده و حتی پروسه جذب بازیکن هم استارت خورده. حسین ماهینی یا علی حمودی و یعقوب کریمی در لیست سپاهانی ها هستند و حضور رسول نوید کیا تقریبا قطعی است.

فولاد | بعد است کسی جز حسین فرکی روی نیمکت شان در فصل بعد بنشیند ولی هنوز توافق کامل با او رقم نخورده و به همین دلیل سرمربی فولاد در لیگ سیزدهم هم نامشخص است.

نفت | علیرغم اعلام مدیر عامل این تیم به مسعود ابراهیم زاده نفت را در اولویت های بعدی اش قرار داده و بدش نمی آید در تیمی کار کند که فصل بعد آسیایی باشد شاید تراکتورسازی.

مس | سرپرست شان از قطعی شدن حضور لوکا بونانچیچ برای فصل بعد می گوید ولی مدیر عامل شان از مصاحبه سرمربی کروات و مقایسه شدنش با مدیر عامل قبلی ناراحت است و به همین دلیل چندروزی است که محمد جلالی در هتل چهارگردی کرمان اقامت دارد تا شاید به لیگ برتر برگردد.

پرسپولیس | متل ضربان قلب، گزینه های سرمربی گری شان گمو زیاد می شود حتی کامه می گفتند دوئل اصلی بین درخشان و مایلی کهن است ولی گویا دنول اصلی بین دایی و برانکوست. رویانیان علاقه چندانی به تمام شدن این ماراتن ندارد چون می خواهد خودش تصمیم گیر اصلی خریدها باشد نه سرمربی. معلوم نیست سرمربی جدید نیازی به پوشن شاکری شجاع خلیل زاده، علی حمودی، محمد عباس زاده و حسین ابراهیمی دارد یا اینکه بازیکنان دیگری رویاهای ذهنی او هستند.

راه آهن | قرارداد جدیدوسه ساله ای با علی دایی امضا کرده اند ولی خوب می دانند دایی چه قدر دوست دارد برای تسویه حساب های شخصی اش به پرسپولیس برگردد. چیزی که در فوتبال ایران هم کم نیست. عدم یابندی به تعهدات است.

صبا | محال است لیگ سیزدهم را با صمد مرفاوی استارت بزنند. در حال مذاکره با چند گزینه هستند ولی دل شان می خواهد عبدلا. ویسی را برای برگشتن به قهرانس کنند.

سایپا | با انگین قبرات برای فصل بعد قرارداد بسته اند. مردی که وقتی چند سال قبل از ایران دیپورت شد تا همین حالا که برگشته درهیچ تیمی مربیگری نکرده گویا برای راضی شدن مرد آلمانی – ترکی به شکایت نکردن از سایپا به دلیل طلب های قبلی، نیمکت این تیم به او تعارف زده شد.

داماش | هنوز بحث مالکیت باشگاه مشخص نیست و به همین دلیل کسی نمی داند فقدین ناظمی به کارش ادامه می دهد یا اینکه مربی دیگری عازم شرکت می شود.

فجر | محمود باوری کارش را به بهترین نحو ممکن انجام داد ولی اینکه مدیر عامل باشگاه می گوید سرمربی فصل بعد را هیئت مدیره انتخاب می کند یعنی خبرهای جدیدی هست شاید دوا رگشت شاغلام.

ملوان | محمد احمدزاده که قطعا رفتنی است. پس می مانند گزینه های بومی یعنی نصرت ابراندوست و فرهاد پورغلامی. ملوان در تاریخش جز صالح نیا، ابراندوست، پورغلامی و احمدزاده نیمکتش را به کس دیگری نسپرده.

ذوب آهن | فعلا فرهاد کاظمی مانده تا کار نیمه تمامش را در پلی آف انجام بدهد و با شکست دادن یکی از این سه سرچشمه و پاس، ذوب آهن را در لیگ نگه دارد. کاظمی در لیگ بعدی سرمربی می ماند اگر سعد محمدی تجربه مس لیگ هفتم را فراموش کرده باشد و قلعه نویی هم دلش آبی بماند.

گسترش فولاد | رسول خطیبی به عنوان مربی و بازیکن به لیگ برتر آمد ولی همشهری بزرگتر یعنی تراکتورسازی علاقه زیادی به مربی شان دارد.

استقلال صنعتی | با باقری نیا لیگ برتری شدند ولی این مربی به مدت ۱۸ ماه محروم است. مدیر عامل تیم باید مربی جدید را انتخاب کند ولی آقای مدیر هم به دلیل تباقی محروم شده.

خبر کوتاه

رومینیگه:
آماده تمدید قرارداد «ریبری» هستیم

کارل هاینز رومینیگه رییس باشگاه بایرن مونیخ اعلام کرد قرارداد فرانک ریبری قابل تمدید است. قرارداد کنونی ریبری ۳۰ ساله در سال ۲۰۱۵ خاتمه می یابد. رومینیگه در تصریح کرد: «من این قرارداد را قابل تمدید می دانم.در به روی ریبری باز است.»وی افزود: «او یک بازیکن بسیار خوب است.

ما به سخنان وی توجه داریم. این موضوع نشانه ای مبنی بر احساس خرسندی وی در تیم است.»این بازیکن خط میانی بیشتر در پاسخ به پرسشی در مورد تمدید قراردادش ابراز آمادگی کرده بود.موضوع تمدید قرارداد ریبری در حالی مطرح می شود که وی نقش اساسی در کسب عنوان قهرمانی تیمش در رقابت های این فصل بوندس لیگای آلمان دارد. بایرن مونیخ در فصل جاری بوندس لیگا بسیار پیش از موعد، با بیشترین تعداد امتیاز و بیشترین تعداد برد متوالی خاتم قهرمان شد.باشگاه بایرن مونیخ همچنین می تواند دو عنوان قهرمانی دیگر نیز در سال جاری کسب کند. این تیم ۲۵ مه در دیدار پایانی رقابت های لیگ قهرمانان در ورزشگاه ویمبلی لندن به مصاف دورتموند می رود.بایرن همچنین یکم ژوئن در دیدار پایانی جام حذفی آلمان در مقابل برلین به میدان می رود.ریبری همچنین در فصل جاری بازوبند کاپیتانی بایرن را نیز به بازو سبت که نشان از پختگی وی در زمینه فوتبال است.

سرمربی تیم ملی برزیل:
«نیمار» خوب بازی می کند

لوئیس فیلیپه اسکولاری، سرمربی تیم ملی برزیل، از تصمیمش برای دعوت از نیمار برای رقابت های جام کنفدراسیون ها دفاع کرد. ستاره جوان سانتوس در ماه های اخیر نمایش های چندان خوبی نداشته وهمین مسئله موجب شد تا حضور او در فهرست تیم ملی برزیل برای رقابت های جام کنفدراسیون ها با انتقادتی همراه شود. اسکولاری گفت: نیمار خوب بازی می کند. درک می کنم که بعضی ها با این نظر موافق نیستند. اما به نظر ما، او خوب بازی می کند. این چیزی است که ما از او انتظار داریم.این در حالی است که در فهرست اسکولاری نامی از رونالدینیو دیده نمی شود. این مربی باتجربه بدون اینکه از این بازیکن نـام ببرد، گفت: بارها ما به خاطر انتخاب بازیکنان مورد انتقاد قرار گرفتیـم. در برتقال بارها به خاطر انتخاب کوشـتینیا از من انتقاد شد. در حالی که او همه انتظارات من از یک هافبک دفاعی را برآورده می کرد.کاکا نیز برای رقابت های جام کنفدراسیون هـا تیم ملی برزیـل را همراهی نخواهـد کرد اما اسکولاری اعلام کرد که این به معنای غیبت این بازیکنان در جام جهانی نیست. کار برای بازیکنان باتجربه تمام نشـده اسـت. این فهرست فقط برای جام کنفدراسیون هاست. ما همچنان بازیکنانی که ممکن اسـت بتوانند در جام جهانی به ما کمک کنند را زیر نظر داریم.بعد از جام کنفدراسـیون ها، ما به اروپا خواهیم رفت: به روسـیه، اوکراین و انگلیس تا بازی بازیکـنان برزیلی حاضر در این لیگ ها را ببینیم. باید ببینیم که چه بازیکنان باید از تیم کنار گذاشته و چه بازیکنان به تیم اضافه شوند.

مدیر عامل باشگاه ذوب آهن:
فدراسیون باید زودتر تکلیف بازی های پلی آف را روشن کند

مدیر عامل باشگاه ذوب آهن گفت: هنوز هیچ چیزی برای ما مشخص نیست و ما از فدراسیون انتظار داریم هر چه سریعتر تکلیف بازی پلی آف را روشن کند.خسرو ابراهیمی اظهار کرد:از فدراسیون فوتبال انتظار داریم هر چه سریعتر تکلیف بازی پلی آف را روشن کند تا تیم ذوب آهن از حالت بلاتکلیفی در بیاید هم اکنون تیم ما در حال تمرین روزانه است، اما معلوم نیست این تمرینات تا چه زمانی می خواهد ادامه پیدا کند چون با این روند یک حالت فرسایشی به وجود می آید و بازیکنان ما از نظر روانی و بدنی تحلیل می روندوی با بیان اینکه نقل و انتقالات باید بعد از آخرین بازی در لیگ انجام شـود گفت: هم اکنون هر گونه نقل و انتقالی در تیم‌ها غیر قانونی است و اگر انتقالی به طور رسـمی به ثبت برسـد ما بدون شک به این موضوع اعتراض خواهیم کرد.ابراهیمی افزود: ما برای فصل آینده قصد داریم تیمی را ببندیم که مدعی قهرمانی باشد و سهمیه آسیایی کسـب کند. درست نیست که ما در حالت بلاتکلیفی به سر ببریم.مدیرعامل باشگاه ذوب آهن تصریح کرد: اکثر بازیکنان فعلی ما اعلام کرده‌اند که قصد دارند در تیم خود بمانند چرا که به ذوب آهن عشق می‌ورزند و می‌دانند که برای فصل آینده قرار است تیم خوبی بسته شود. ما خیالمان از بابت بازیکنان خودمان راحت است، اما نگران این هستیم که در نقل و انتقالات با این وضعیت ضربه بخوریم. فدراسیون باید هر چه سریعتر به این بلاتکلیفی خاتمه‌دهد.

آگهی دعوت مجمع عمومی عادی و عادی به طور فوق العاده

شرکت تولیدی لوله و اتصالات پی.اف.پی. سهامی خاص

جلسه مجمع عمومی عادی و عادی بطور فوق العاده شرکت سهامی پی اف پی (سهامی خاص) ثبت شده به شماره ثبت ۳۰۳۸ نجف آباد در ساعت ۱۴ و ۱۶ روز چهارشنبه مورخ ۱۳۹۲/۳/۸ در محل قانونی شرکت واقع در نجف آباد بعد از پلیس راه شهرک صنعتی نجف آباد تشکیل می گردد. بدینوسیله از کلیه صاحبان سهام شرکت دعوت بعمل می آید در این جلسه حضور بهمرسانند.

دستور جلسه مجمع عمومی عادی بطور فوق العاده

۱- نقل و انتقال سهام

دستور جلسه مجمع عمومی عادی

۱- تعیین اعضای هیئت مدیره ۲- تعیین روزنامه محلی

سایر موادی که در صلاحیت مجمع عمومی عادی باشد.

هیئت مدیره شرکت تولیدی لوله و اتصالات پی. اف. پی. سهامی خاص

آگهی تغییرات

شرکت فنی مهندسی نوناش ارتباطات پایدار سهامی خاص به شماره ثبت ۴۶۱۸۵ و شناسه ملی ۱۰۲۶۰۶۴۱۷۸۵ به استناد صورتجلسه مجمع عمومی فوق العاده مورخ ۱۳۹۱/۲/۱۸ تصمیمات ذیل اتخاذشد: ۱-موضوع شرکت به شرح ذیل تغییر یافت و ماده مربوطه در اساسنامه اصلاح گردید: مشاوره فنی کوری اطلاعات –آموسایین کوری صنعتی و خدماتی –طراحی اجرا و پشتیبانی انواع شبکه های بی سیم –سیم و فیبر نوری –پیاده سازی انواع سرورها –فروش و خدمات پس از فروش تجهیزات فعال (ACTIVE) –شبکه انتقال داده –شبکه انتقال صدا –شبکه انتقال تصویر –طراحی –اجرا و پشتیبانی سیستم های مانیتورینگ و آلارم های شبکه –تهیه –تولید و فروش و خدمات پس از فروش انواع باتری های خورشیدی و سخت افزاری های نوری –انجام کلیه خدمات مخابراتی بجز مواردی که در انحصار شرکت مخابرات جمهوری اسلامی ایران است به مشتری های مرگانه فعالیت نمایند.۲-سرمایه شرکت بدین شرح: سرمایه ثبت شده شرکت مخابرات جمهوری اسلامی ایران است به مشتری های مرگانه فعالیت نمایند.۳-سرمایه شرکت بدین شرح: سرمایه ثبت شده شرکت مخابرات جمهوری اسلامی ایران است به مشتری های مرگانه فعالیت نمایند.۴-سرمایه شرکت بدین شرح: سرمایه ثبت شده شرکت مخابرات جمهوری اسلامی ایران است به مشتری های مرگانه فعالیت نمایند.۵-سرمایه شرکت بدین شرح: سرمایه ثبت شده شرکت مخابرات جمهوری اسلامی ایران است به مشتری های مرگانه فعالیت نمایند.۶-سرمایه شرکت بدین شرح: سرمایه ثبت شده شرکت مخابرات جمهوری اسلامی ایران است به مشتری های مرگانه فعالیت نمایند.۷-سرمایه شرکت بدین شرح: سرمایه ثبت شده شرکت مخابرات جمهوری اسلامی ایران است به مشتری های مرگانه فعالیت نمایند.۸-سرمایه شرکت بدین شرح: سرمایه ثبت شده شرکت مخابرات جمهوری اسلامی ایران است به مشتری های مرگانه فعالیت نمایند.۹-سرمایه شرکت بدین شرح: سرمایه ثبت شده شرکت مخابرات جمهوری اسلامی ایران است به مشتری های مرگانه فعالیت نمایند.۱۰-سرمایه شرکت بدین شرح: سرمایه ثبت شده شرکت مخابرات جمهوری اسلامی ایران است به مشتری های مرگانه فعالیت نمایند.۱۱-سرمایه شرکت بدین شرح: سرمایه ثبت شده شرکت مخابرات جمهوری اسلامی ایران است به مشتری های مرگانه فعالیت نمایند.۱۲-سرمایه شرکت بدین شرح: سرمایه ثبت شده شرکت مخابرات جمهوری اسلامی ایران است به مشتری های مرگانه فعالیت نمایند.۱۳-سرمایه شرکت بدین شرح: سرمایه ثبت شده شرکت مخابرات جمهوری اسلامی ایران است به مشتری های مرگانه فعالیت نمایند.۱۴-سرمایه شرکت بدین شرح: سرمایه ثبت شده شرکت مخابرات جمهوری اسلامی ایران است به مشتری های مرگانه فعالیت نمایند.۱۵-سرمایه شرکت بدین شرح: سرمایه ثبت شده شرکت مخابرات جمهوری اسلامی ایران است به مشتری های مرگانه فعالیت نمایند.۱۶-سرمایه شرکت بدین شرح: سرمایه ثبت شده شرکت مخابرات جمهوری اسلامی ایران است به مشتری های مرگانه فعالیت نمایند.۱۷-سرمایه شرکت بدین شرح: سرمایه ثبت شده شرکت مخابرات جمهوری اسلامی ایران است به مشتری های مرگانه فعالیت نمایند.۱۸-سرمایه شرکت بدین شرح: سرمایه ثبت شده شرکت مخابرات جمهوری اسلامی ایران است به مشتری های مرگانه فعالیت نمایند.۱۹-سرمایه شرکت بدین شرح: سرمایه ثبت شده شرکت مخابرات جمهوری اسلامی ایران است به مشتری های مرگانه فعالیت نمایند.۲۰-سرمایه شرکت بدین شرح: سرمایه ثبت شده شرکت مخابرات جمهوری اسلامی ایران است به مشتری های مرگانه فعالیت نمایند.۲۱-سرمایه شرکت بدین شرح: سرمایه ثبت شده شرکت مخابرات جمهوری اسلامی ایران است به مشتری های مرگانه فعالیت نمایند.۲۲-سرمایه شرکت بدین شرح: سرمایه ثبت شده شرکت مخابرات جمهوری اسلامی ایران است به مشتری های مرگانه فعالیت نمایند.۲۳-سرمایه شرکت بدین شرح: سرمایه ثبت شده شرکت مخابرات جمهوری اسلامی ایران است به مشتری های مرگانه فعالیت نمایند.۲۴-سرمایه شرکت بدین شرح: سرمایه ثبت شده شرکت مخابرات جمهوری اسلامی ایران است به مشتری های مرگانه فعالیت نمایند.۲۵-سرمایه شرکت بدین شرح: سرمایه ثبت شده شرکت مخابرات جمهوری اسلامی ایران است به مشتری های مرگانه فعالیت نمایند.۲۶-سرمایه شرکت بدین شرح: سرمایه ثبت شده شرکت مخابرات جمهوری اسلامی ایران است به مشتری های مرگانه فعالیت نمایند.۲۷-سرمایه شرکت بدین شرح: سرمایه ثبت شده شرکت مخابرات جمهوری اسلامی ایران است به مشتری های مرگانه فعالیت نمایند.۲۸-سرمایه شرکت بدین شرح: سرمایه ثبت شده شرکت مخابرات جمهوری اسلامی ایران است به مشتری های مرگانه فعالیت نمایند.۲۹-سرمایه شرکت بدین شرح: سرمایه ثبت شده شرکت مخابرات جمهوری اسلامی ایران است به مشتری های مرگانه فعالیت نمایند.۳۰-سرمایه شرکت بدین شرح: سرمایه ثبت شده شرکت مخابرات جمهوری اسلامی ایران است به مشتری های مرگانه فعالیت نمایند.۳۱-سرمایه شرکت بدین شرح: سرمایه ثبت شده شرکت مخابرات جمهوری اسلامی ایران است به مشتری های مرگانه فعالیت نمایند.۳۲-سرمایه شرکت بدین شرح: سرمایه ثبت شده شرکت مخابرات جمهوری اسلامی ایران است به مشتری های مرگانه فعالیت نمایند.۳۳-سرمایه شرکت بدین شرح: سرمایه ثبت شده شرکت مخابرات جمهوری اسلامی ایران است به مشتری های مرگانه فعالیت نمایند.۳۴-سرمایه شرکت بدین شرح: سرمایه ثبت شده شرکت مخابرات جمهوری اسلامی ایران است به مشتری های مرگانه فعالیت نمایند.۳۵-سرمایه شرکت بدین شرح: سرمایه ثبت شده شرکت مخابرات جمهوری اسلامی ایران است به مشتری های مرگانه فعالیت نمایند.۳۶-سرمایه شرکت بدین شرح: سرمایه ثبت شده شرکت مخابرات جمهوری اسلامی ایران است به مشتری های مرگانه فعالیت نمایند.۳۷-سرمایه شرکت بدین شرح: سرمایه ثبت شده شرکت مخابرات جمهوری اسلامی ایران است به مشتری های مرگانه فعالیت نمایند.۳۸-سرمایه شرکت بدین شرح: سرمایه ثبت شده شرکت مخابرات جمهوری اسلامی ایران است به مشتری های مرگانه فعالیت نمایند.۳۹-سرمایه شرکت بدین شرح: سرمایه ثبت شده شرکت مخابرات جمهوری اسلامی ایران است به مشتری های مرگانه فعالیت نمایند.۴۰-سرمایه شرکت بدین شرح: سرمایه ثبت شده شرکت مخابرات جمهوری اسلامی ایران است به مشتری های مرگانه فعالیت نمایند.۴۱-سرمایه شرکت بدین شرح: سرمایه ثبت شده شرکت مخابرات جمهوری اسلامی ایران است به مشتری های مرگانه فعالیت نمایند.۴۲-سرمایه شرکت بدین شرح: سرمایه ثبت شده شرکت مخابرات جمهوری اسلامی ایران است به مشتری های مرگانه فعالیت نمایند.۴۳-سرمایه شرکت بدین شرح: سرمایه ثبت شده شرکت مخابرات جمهوری اسلامی ایران است به مشتری های مرگانه فعالیت نمایند.۴۴-سرمایه شرکت بدین شرح: سرمایه ثبت شده شرکت مخابرات جمهوری اسلامی ایران است به مشتری های مرگانه فعالیت نمایند.۴۵-سرمایه شرکت بدین شرح: سرمایه ثبت شده شرکت مخابرات جمهوری اسلامی ایران است به مشتری های مرگانه فعالیت نمایند.۴۶-سرمایه شرکت بدین شرح: سرمایه ثبت شده شرکت مخابرات جمهوری اسلامی ایران است به مشتری های مرگانه فعالیت نمایند.۴۷-سرمایه شرکت بدین شرح: سرمایه ثبت شده شرکت مخابرات جمهوری اسلامی ایران است به مشتری های مرگانه فعالیت نمایند.۴۸-سرمایه شرکت بدین شرح: سرمایه ثبت شده شرکت مخابرات جمهوری اسلامی ایران است به مشتری های مرگانه فعالیت نمایند.۴۹-سرمایه شرکت بدین شرح: سرمایه ثبت شده شرکت مخابرات جمهوری اسلامی ایران است به مشتری های مرگانه فعالیت نمایند.۵۰-سرمایه شرکت بدین شرح: سرمایه ثبت شده شرکت مخابرات جمهوری اسلامی ایران است به مشتری های مرگانه فعالیت نمایند.۵۱-سرمایه شرکت بدین شرح: سرمایه ثبت شده شرکت مخابرات جمهوری اسلامی ایران است به مشتری های مرگانه فعالیت نمایند.۵۲-سرمایه شرکت بدین شرح: سرمایه ثبت شده شرکت مخابرات جمهوری اسلامی ایران است به مشتری های مرگانه فعالیت نمایند.۵۳-سرمایه شرکت بدین شرح: سرمایه ثبت شده شرکت مخابرات جمهوری اسلامی ایران است به مشتری های مرگانه فعالیت نمایند.۵۴-سرمایه شرکت بدین شرح: سرمایه ثبت شده شرکت مخابرات جمهوری اسلامی ایران است به مشتری های مرگانه فعالیت نمایند.۵۵-سرمایه شرکت بدین شرح: سرمایه ثبت شده شرکت مخابرات جمهوری اسلامی ایران است به مشتری های مرگانه فعالیت نمایند.۵۶-سرمایه شرکت بدین شرح: سرمایه ثبت شده شرکت مخابرات جمهوری اسلامی ایران است به مشتری های مرگانه فعالیت نمایند.۵۷-سرمایه شرکت بدین شرح: سرمایه ثبت شده شرکت مخابرات جمهوری اسلامی ایران است به مشتری های مرگانه فعالیت نمایند.۵۸-سرمایه شرکت بدین شرح: سرمایه ثبت شده شرکت مخابرات جمهوری اسلامی ایران است به مشتری های مرگانه فعالیت نمایند.۵۹-سرمایه شرکت بدین شرح: سرمایه ثبت شده شرکت مخابرات جمهوری اسلامی ایران است به مشتری های مرگانه فعالیت نمایند.۶۰-سرمایه شرکت بدین شرح: سرمایه ثبت شده شرکت مخابرات جمهوری اسلامی ایران است به مشتری های مرگانه فعالیت نمایند.۶۱-سرمایه شرکت بدین شرح: سرمایه ثبت شده شرکت مخابرات جمهوری اسلامی ایران است به مشتری های مرگانه فعالیت نمایند.۶۲-سرمایه شرکت بدین شرح: سرمایه ثبت شده شرکت مخابرات جمهوری اسلامی ایران است به مشتری های مرگانه فعالیت نمایند.۶۳-سرمایه شرکت بدین شرح: سرمایه ثبت شده شرکت مخابرات جمهوری اسلامی ایران است به مشتری های مرگانه فعالیت نمایند.۶۴-سرمایه شرکت بدین شرح: سرمایه ثبت شده شرکت مخابرات جمهوری اسلامی ایران است به مشتری های مرگانه فعالیت نمایند.۶۵-سرمایه شرکت بدین شرح: سرمایه ثبت شده شرکت مخابرات جمهوری اسلامی ایران است به مشتری های مرگانه فعالیت نمایند.۶۶-سرمایه شرکت بدین شرح: سرمایه ثبت شده شرکت مخابرات جمهوری اسلامی ایران است به مشتری های مرگانه فعالیت نمایند.۶۷-سرمایه شرکت بدین شرح: سرمایه ثبت شده شرکت مخابرات جمهوری اسلامی ایران است به مشتری های مرگانه فعالیت نمایند.۶۸-سرمایه شرکت بدین شرح: سرمایه ثبت شده شرکت مخابرات جمهوری اسلامی ایران است به مشتری های مرگانه فعالیت نمایند.۶۹-سرمایه شرکت بدین شرح: سرمایه ثبت شده شرکت مخابرات جمهوری اسلامی ایران است به مشتری های مرگانه فعالیت نمایند.۷۰-سرمایه شرکت بدین شرح: سرمایه ثبت شده شرکت مخابرات جمهوری اسلامی ایران است به مشتری های مرگانه فعالیت نمایند.۷۱-سرمایه شرکت بدین شرح: سرمایه ثبت شده شرکت مخابرات جمهوری اسلامی ایران است به مشتری های مرگانه فعالیت نمایند.۷۲-سرمایه شرکت بدین شرح: سرمایه ثبت شده شرکت مخابرات جمهوری اسلامی ایران است به مشتری های مرگانه فعالیت نمایند.۷۳-سرمایه شرکت بدین شرح: سرمایه ثبت شده شرکت مخابرات جمهوری اسلامی ایران است به مشتری های مرگانه فعالیت نمایند.۷۴-سرمایه شرکت بدین شرح: سرمایه ثبت شده شرکت مخابرات جمهوری اسلامی ایران است به مشتری های مرگانه فعالیت نمایند.۷۵-سرمایه شرکت بدین شرح: سرمایه ثبت شده شرکت مخابرات جمهوری اسلامی ایران است به مشتری های مرگانه فعالیت نمایند.۷۶-سرمایه شرکت بدین شرح: سرمایه ثبت شده شرکت مخابرات جمهوری اسلامی ایران است به مشتری های مرگانه فعالیت نمایند.۷۷-سرمایه شرکت بدین شرح: سرمایه ثبت شده شرکت مخابرات جمهوری اسلامی ایران است به مشتری های مرگانه فعالیت نمایند.۷۸-سرمایه شرکت بدین شرح: سرمایه ثبت شده شرکت مخابرات جمهوری اسلامی ایران است به مشتری های مرگانه فعالیت نمایند.۷۹-سرمایه شرکت بدین شرح: سرمایه ثبت شده شرکت مخابرات جمهوری اسلامی ایران است به مشتری های مرگانه فعالیت نمایند.۸۰-سرمایه شرکت بدین شرح: سرمایه ثبت شده شرکت مخابرات جمهوری اسلامی ایران است به مشتری های مرگانه فعالیت نمایند.۸۱-سرمایه شرکت بدین شرح: سرمایه ثبت شده شرکت مخابرات جمهوری اسلامی ایران است به مشتری های مرگانه فعالیت نمایند.۸۲-سرمایه شرکت بدین شرح: سرمایه ثبت شده شرکت مخابرات جمهوری اسلامی ایران است به مشتری های مرگانه فعالیت نمایند.۸۳-سرمایه شرکت بدین شرح: سرمایه ثبت شده شرکت مخابرات جمهوری اسلامی ایران است به مشتری های مرگانه فعالیت نمایند.۸۴-سرمایه شرکت بدین شرح: سرمایه ثبت شده شرکت مخابرات جمهوری اسلامی ایران است به مشتری های مرگانه فعالیت نمایند.۸۵-سرمایه شرکت بدین شرح: سرمایه ثبت شده شرکت مخابرات جمهوری اسلامی ایران است به مشتری های مرگانه فعالیت نمایند.۸۶-سرمایه شرکت بدین شرح: سرم

بیش از ۱۰۰۰ شماره

روزنامه اصفهان امروز | اذان صبح ۴:۳۰ | طلوع آفتاب ۶:۰۳ | اذان ظهر ۱۳:۰۰ | اذان مغرب ۲۰:۱۲

شنبه ۲۸ اردیبهشت ۱۳۹۲ / سال نهم / شماره ۱۸۳۲

اصفهان امروز

نخستین روزنامه سراسری استان اصفهان (از سال ۱۳۸۵)

روزنامه فرهنگی، اجتماعی، اقتصادی

با روش خبری - تحلیلی - اطلاع رسانی

صاحب امتیاز و مدیر مسئول: عبدالمحمد اکبری

قائم مقام مدیر مسئول و سردبیر: امیر اکبری

نشانی: اصفهان، میدان آزادی، خیابان دانشگاه، نرسیده به حکیم نظامی، کوچه نادری، شماره ۵

تلفن: ۶۲۹۳۷۵۰-۳۱۱ (ده خط) فاکس: ۶۲۹۳۳۹۲-۰۳۱

شماره ۸۳۲

شنبه ۷ شهریور ۱۳۸۸

	اصفهان	تهران	مشهد	شیراز
آفتابی	۱۶ ▲ ۱۰ ▼	۱۹ ▲ ۱۱ ▼	۲۰ ▲ ۱۰ ▼	۱۴ ▲ ۹ ▼

امام علی (ع): گنج‌های روزی در وسعت اخلاق نهفته است.