اصفهان امروز

روزنامه سراسری صبح ایران | یکشنبه ۲۲ اردیبهشت ۱۳۹۲ | ۱ رجب ۱۴۳۴ | ۱۲ می ۲۰۱۳ | سال نهم | شماره ۱۸۲۷

WWW.ESFAHANEMROOZ.COM | تلفن ارتباط خوانندگان: ۶۲۹۳۷۵۰ | شماره ارسال پیامک: ۳۰۰۷۴۴۶۶ | ۸ صفحه - ۴۰ صفحه راهنمای جامع شهر | ۵۰ تومان

ISSN 2008-1626

آخرین روز، آخرین ساعت، آخرین دقیقه

مسافران ویژه به قطار پاستور رسیدند

سعید ابوالقاسمی

از زمانی که سوت حرکت قطار مسافران ایندهٔ پاستور در روز هفدهم اردیبهشت با آغاز ثبت‌نام داوطلبان حضور در انتخابات دوم یازدهم ریاست جمهوری به صدا درآمد، قابل پیش‌بینی بود که آخرین دقایق ثبت‌نام، لحظات پرخبر، حساس، هیجان‌انگیز و منحصر به فردی خواهد بود. سرانجام هم عصر دیروز، مهلت ثبت‌نام برای حضور در انتخابات ریاست جمهوری به پایان رسید و در آخرین دقایق، ایست! هاشمی رفسنجانی رحیم‌مشایی ثبت‌نام کردند تا نتوانند انتخابات، گرم‌تر از قبل شود. این در حالی بود که ساختمان وزارت کشور در خیابان فاطمی از صبح دیروز ترافیک خاصی را شاهد بود و شخصیت‌های مشهوری را به خود دید. محمدباقر قالیباف، علی‌اکبر ولایتی، سعید جلیلی، حجت‌الاسلام لوتراییفرد، منوچهر متکی و داوود احمدی‌نژاد از جمله اقرادی بودند که از صبح دیروز در ساختمان وزارت کشور حاضر شدند و در انتخابات ثبت‌نام کردند.

با این حال، لحظات آخر ثبت‌نام، لحظات نفس‌گیرتر و پرترافیکی بود جایی که اسفندیار رحیم‌مشایی، دست در دست محمود احمدی‌نژاد به ساختمان وزارت کشور رفت و آیت... هاشمی رفسنجانی نیز در دقیقه ۹۰ برای حضور در انتخابات ثبت‌نام کرد. محمدجعفر محمدزاده، معاون مطبوعاتی وزیر ارشاد هم به عنوان وکیل محمدرضا رحیمی، معاون اول رییس جمهور و اسماعیل وا به فهرست نامزدهای انتخابات ریاست جمهوری افزود. البته دو ساعت قبل از این رویداد، حضور سعید جلیلی در ساختمان وزارت کشور و ثبت‌نام او در انتخابات ریاست جمهوری، کمی معادلات و صف‌بندی‌های جناح‌های مختلف را برای انتخابات ریاست جمهوری دستخوش تغییر کرده بود اما حضور آیت... هاشمی رفسنجانی موجب شد تا قطار انتخابات باز هم به مسیر قبلی خود برگردد. اندک زمانی پس از ثبت‌نام‌ها شمی در انتخابات، محمدمهدی هاشمی، رییس دفتر او گفت ایشان در آخرین لحظات قانونی ثبت‌نام تصمیم گرفت که ثبت‌نام کند. او که درخواست اقشار مختلف جامعه را به عنوان مهم‌ترین علل تصمیم گیری آیت... هاشمی برای حضور در انتخابات عنوان کرد، در پاره‌ای نظر رهبر انقلاب پیرامون حضور برادرش در انتخابات حرفی نزد این در حالی بود که فاطمه هاشمی هم تاکید کرد که پدرش ساعت ۱۷:۳۰ دیروز برای ورود به انتخابات تصمیم گرفت. از سوی دیگر، احمدی‌نژاد رحیم‌مشایی هم پس از ثبت‌نام اعلام کرد که محمود احمدی‌نژاد برای همراهی او در ثبت‌نام انتخابات ریاست جمهوری، در مرحله خاصی، به سر می‌برد او در پاسخ به سوال درباره اینکه اگر از سوی شورای نگهبان رد صلاحیت شوید واکنش شما چیست؟ گفت: همه ما باید از قانون تبعیت کنیم. تمام دستگاه‌ها باید تابع قانون باشند من نیز تابع قانون خواهم بود.

صفحه دوم
گزارش کامل آخرین روز ثبت‌نام کاندیداها

در دومین روز ثبت‌نام انتخابات ریاست جمهوری، به جز حسن سبحانی، نماینده سابق مجلس شورای اسلامی، هیچ فرد مشهوری ثبت‌نام نکرد.

روز	تاریخ	تعداد ثبت‌نام‌ها	
روز اول	۹۱/۲/۱۷	۶۲ نفر	حسن روحانی
روز دوم	۹۱/۲/۱۸	۶۹ نفر	
روز سوم	۹۱/۲/۱۹	۹۹ نفر	
روز چهارم	۹۱/۲/۲۰	۱۲۳ نفر	محسن رضایی، محمدرضا عارف
روز پنجم	۹۱/۲/۲۱	نام‌نویسی از داوطلبان در ساعت ۱۸ به پایان رسید	اکبر هاشمی رفسنجانی، محمدرضا رحیمی، محمدحسن ابوترابی‌فرد، علی‌اکبر ولایتی

نگاه

تابوی آموزش روابط جنسی ایمن چه زمانی می‌شکند؟

سید حسن موسوی چلک

مدتی پیش خبری اعلام شد مبنی بر افزایش افراد مبتلا به ایدز در سال ۱۳۹۱ از طریق روابط جنسی. طبق این گزارش از سال ۱۳۶۵ تا اول فروردین ۱۳۹۲ تعداد ۲۶۱۲۵ نفر افراد مبتلا به اچ.آی.وی و ایدز شناسایی شدند که زنان ۱۰/۲ درصد را تشکیل می‌دهند. طبق این آمار و آمارهای سال قبل توجه به چند نکته ضروری است. آمار زنان مبتلا در حال افزایش است. گرچه هنوز وجه غالب مردان مبتلا هستند. بیشترین گروه درگیر جمعیت فعال کشور یعنی ۲۵ تا ۳۴ ساله هستند. در سال ۱۳۹۰ افراد شناسایی شده از طریق روابط جنسی غیر ایمن (محافظت نشده) نسبت به سال ۱۳۸۹ حدود ۲۱/۲ درصد تغییرات مثبت داشته ولی در سال ۱۳۹۱ نسبت به سال ۱۳۹۰ این تغییرات به ۳۳/۶ درصد افزایش پیدا کرده است. خوشبختانه با تدابیر اتخاذ شده انتقال از طریق فرآورده‌های خونی طبق این گزارش در سال ۱۳۹۱ صفر اعلام شده است. این افزایش نباید منجر به بی‌توجهی یا کم توجهی به موضوع انتقال ایدز از طریق اعتیاد تزریقی شود چرا که هنوز اعتیاد تزریقی رتبه اول را دارد. ولی در مقایسه با کل افراد شناسایی شده در این مدت، اعتیاد تزریقی ۶۸/۶ درصد را در بر می‌گیرد که این نسبت در سال ۱۳۹۲ به ۵۲/۱ درصد کاهش پیدا کرده است. در زمینه اعتیاد تزریقی با انجام اقدامات کاهش آسیب شاهد این کاهش بودیم و مراکز کاهش آسیب را پذیرفتیم ولی آیا در خصوص روابط جنسی هم این‌گونه خواهد بود؟ بدون شک بیشترین افرادی که از طریق روابط جنسی غیر ایمن یا محافظت نشده مبتلا شدند، دارای روابط نامشروع بودند و با توجه به زیرزمینی بودن این نوع ارتباطات و حساسیت‌هایی که در جامعه در این زمینه وجود دارد، ما نمی‌توانیم همچون اعتیاد، مراکز کاهش آسیب را در جامعه فعال و فراگیر کنیم و مقاومت‌های زیادی خواهد شد همچنین بپذیریم که در این زمینه باید اطلاع‌رسانی کرد و به مردم در رابطه با روابط جنسی ایمن اطلاعات صحیح و به موقع داد و این تابو را شکست.

*رئیس انجمن مددکاران اجتماعی ایران

گزارش

مقصر جدید تاخیر در بهره‌برداری مترو

گذر متروی اصفهان به بانک ملی هم رسید

مسعود ماهرانی

داستان متروی اصفهان، کم‌کم به داستان‌های هزار و یک شب شبیه شده است. پروژه‌ای که از ابتدای عملیات اجرایی، هر روز را با ماجرایی سپری کرده و اکنون به جایی رسیده که فاز نخست آن قابل بهره‌برداری است. با این وجود اما عباس حاج‌رسولیها، رییس شورای اسلامی شهر اصفهان که در آخرین روزهای سال گذشته، روزهای پایانی فروردین‌ماه را به عنوان زمانی برای بهره‌برداری از فاز نخست این پروژه حمل و نقل درون‌شهری عنوان کرده بود، این تاخیر را تاب نیاورد و مقصری جدید برای عدم بهره‌برداری از متروی اصفهان معرفی کرد. آنگونه که حاج‌رسولیها می‌گوید، بانک ملی، آخرین ارگانی است که در اجرای عملیات عمرانی قطار شهری اصفهان کارشکنی کرده و بهره‌برداری از آن را با تاخیر روبه‌رو کرده است. رییس شورای اسلامی شهر اصفهان که روز گذشته در جلسه علنی شورای اسلامی شهر اصفهان سخن می‌گفت، اعلام کرد که واگن‌های متروی اصفهان آماده است ولی به دلیل عدم همکاری مدیریت بانک ملی، اجرای این پروژه بر روی زمین مانده است. او که پیش از این جنجال‌های رسانه‌ای، عدم همکاری دولت و مجلس، سازمان میراث فرهنگی و عدم توانایی پیمانکار در اجرای مترو را عامل تاخیر در بهره‌برداری از این پروژه دانسته بود، این بار هم انگشت اتهام خود را به سمت بانک ملی نشانه رفته است تا فهرست ارگان‌ها و سازمان‌های کارشکن در زمینه ساخت مترو، طولانی‌تر شود به گفته حاج‌رسولیها، هم‌اکنون پنج واگن از مجموعه واگن‌های متروی اصفهان آماده حمل به کشور هستند اما پنج درصد باقی‌مانده از مبلغ قرارداد که قرار بود موقع تحویل به شرکت سازنده پرداخت شود، توسط شرکت خریدار پرداخت شده ولی مدیریت بانک ملی هنوز دستور واریز پول به شرکت سازنده را نداده است. رییس شورای اسلامی شهر اصفهان تاکید دارد که مقصر اصلی ولی به دلیل عدم همکاری بانک ملی این امر هنوز محقق نشده است؛ همانگونه هم که نماینده ولی‌فقیه در استان تکید کرده‌اند، مردم این استان آب و هوای پاک، تکمیل ورزشگاه نقش جهان و مصلا، مترو و قطار سریع السیر اصفهان ـ تهران را خواستار هستند که از ایشان می‌خواهیم نسبت به پیگیری چنین مواردی، باز هم مدیریت شهری را یاری کنند.» از چالش جدید متروی اصفهان، آنگونه برمی‌آید که این داستان، قرار نیست به فصل پایانی برسد و همچنان هم ادامه خواهد داشت. داستانی که مطالبه نسل دوم پس از انقلاب بوده و اکنون، به نسل چهارم رسیده است. گویا داستان متروی اصفهان، همچنان ادامه دارد.

رییس سازمان مدیریت بحران وزارت کشور:

برخی ساختمان‌ها فقط بر روی کاغذ مقاوم هستند

گروه جامعه: رییس سازمان مدیریت بحران وزارت کشور گفت: چون نظارت دقیقی بر ساخت و سازها نداریم، معلوم نیست ساختمان‌هایی که روی کاغذ مقاوم هستند، در زلزله جواب دهند. حسین قدمی اظهار داشت: برخی از ساختمان‌های ما روی کاغذ مقاوم هستند و هنوز عملی نشده که ببینیم آیا این ساختمان‌ها مقاومت ۸ ریشتری که روی کاغذ دارند را در عمل هم دارند یا خیر؟ به گزارش فارس، وی به مقاوم‌سازی ساختمان‌ها در کشور اشاره کرد و افزود: برخی از مهندسان ناظر، فرم نظارت بر ساختمان‌هایی را امضا می‌کنند که نمی‌دانند آن ساختمان در چه مکانی قرار دارد؛ این در حالی است که اگر نظارت کافی باشد میزان خسارات کمتر است. رییس سازمان مدیریت بحران وزارت کشور همچنین به زلزله اخیر بوشهر اشاره کرد و گفت: این زلزله پس‌لرزه‌های زیادی داشته است. وی تاکید کرد: مؤسسه ژئوفیزیک، تحقیقات زلزله و پژوهشکده زلزله بررسی‌هایی انجام دادهاند اما تاکنون دلیل خاصی برای تمام این زلزله‌ها ارائه نشده و هیچ پیش‌بینی نیز نکرده‌اند. وی با بیان اینکه فعلاً باید با این زلزله‌ها مدارا کنیم گفت: اینکه پیش‌بینی می‌کنند در آینده زلزله می‌آید پایه و اساس علمی ندارد.

نحوه آشنایی دختران و پسران در سایت‌های همسرگزینی

مدیرکل دفتر برنامه‌ریزی ازدواج و تعالی خانواده گفت: پس از بررسی صلاحیت و صدور مجوز مراکز مشاوره، مراکز رتبه‌بندی و درجه‌بندی شده و از بین مراکز درجه یک، سایت‌های همسرگزینی راه‌اندازی می‌شوند. به گزارش ایسنا، مسعود امینی با اشاره به افتتاح سایت‌های همسرگزینی، ادامه داد: در فاز پنجم اجرای آیین نامه ساماندهی مراکز مشاوره از بین مراکز درجه یک، سایت‌های همسرگزینی راه‌اندازی خواهند شد. با تشریح عملکرد سایت‌های همسرگزینی که در نهایت ساماندهی سایت‌های همسربابی راه‌اندازی می‌شود، افزود: در این سامانه‌ها با طراحی یک بانک اطلاعاتی، که توسط مرکز فناوری و تحول و توسعه وزارت رفاه و جوانان صورت می‌گیرد، حدود ۹۰ تا ۱۵۰ شاخص برای ثبت‌نام افراد در این سایت‌ها پیش‌بینی شده و مراکز مشاوره همچون والدین با دغدغه اجتماعی نظارت بر همسرگزینی درست فرزندان در جهت پیشگیری از انتخاب اشتباه جوانان گام برمی‌دارند. امینی خاطرنشان کرد: زوج یا زوجه با ثبت‌نام در سایت همسرگزینی اطلاعات و مشخصات خود را وارد کرده و پس از آن کارشناسان و مشاوران مراکز مشاوره به نیابت از آن شخص به جستجو در سیستم می‌پردازند و از بین گزینه‌های منتخب بهترین گزینه را انتخاب و با دعوت از فرد، اولین جلسه مشاوره تشکیل می‌شود. وی با تاکید بر لزوم احراز صلاحیت و صحت مدارک افراد متقاضی ازدواج در مراکز مشاوره، افزود: در اولین مشاوره، مرکز مشاوره موظف است صحت تمامی مشخصات و مدارک را بررسی و آن را تأیید کند؛ چرا که مراکز مشاوره نسبت به پاسخگویی خانواده‌ها مسوولیت قانونی دارند.

وقوع ۴۰ مرگ به ازای هر ۱۰۰ هزار نفر در تصادفات رانندگی

اصفهان امروز: رییس مرکز مدیریت حوادث و فوریت‌های پزشکی کشور گفت: در ایران ۳۰ تا ۴۰ مرگ به ازای هر ۱۰۰ هزار نفر به دلیل حوادث ترافیکی در دنیا به دلیل حوادث ترافیکی گزارش شده و این موضوع نشان می‌دهد که باید در این زمینه پاسخگو باشد؛ «ما قول داده بودیم که متروی اصفهان فروردین ماه به بهره برداری برسد، ولی به دلیل عدم همکاری بانک ملی این امر هنوز محقق نشده است؛ همانگونه هم که نماینده ولی‌فقیه در استان تکید کردهاند، مردم این استان آب و هوای پاک، تکمیل ورزشگاه نقش جهان و مصلا، مترو و قطار سریع السیر اصفهان ـ تهران را خواستار هستند که از ایشان می‌خواهیم نسبت به پیگیری چنین مواردی، باز هم مدیریت شهری را یاری کنند.» از چالش جدید متروی اصفهان، آنگونه برمی‌آید که این داستان، قرار نیست به فصل پایانی برسد و همچنان هم ادامه خواهد داشت. داستانی که مطالبه نسل دوم پس از انقلاب بوده و اکنون، به نسل چهارم رسیده است. گویا داستان متروی اصفهان، همچنان ادامه دارد.

همچنین سالانه در دنیا ۲۰ تا ۵۰ میلیون نفر نیز به این دلیل مجروح می‌شوند. طالبیان با اشاره به سیر نزولی مرگ و میر ناشی از حوادث ترافیکی از سال ۸۴ تاکنون در کشور، ادامه داد: در کشور سالانه آمارهای ۲۳ و ۲۷ هزار نفری مرگ ناشی از حوادث ترافیکی گزارش شده است، در حالی که میزان تلفات زلزله به حدود ۲۶ هزار بوده، بنابراین میزان تلفات سالانه حوادث ترافیکی در کشور تقریباً با تلفات زلزله بم برابری می‌کند. بنابراین لازم است این قضیه جدی گرفته شود. بر این اساس بود که حساسیت ایجاد دهه ایمنی راه‌ها در کشور شکل گرفت.

خبرکوتاه

تعداد زندانیان انفرادی فوق‌العاده کم است

رییس سازمان زندان‌ها و اقدامات تأمینی و تربیتی کشور گفت: تعداد زندانیانی که در سلول‌های انفرادی به سر می‌برند فوق‌العاده کم است. به گزارش فارس، غلامحسین اسماعیلی در خصوص محاسبه یک روز انفرادی معادل ۱۰ روز حبس عادی اظهار داشت: ما تابع قانون هستیم و خود را مقید به اجرای صد درصدی قانون می‌دانیم. وی در خصوص اظهارات سخنگوی کمیسیون قضایی مجلس مبنی غیرقانونی بودن مجازات انفرادی گفت: من هنوز قانون جدید را مطالعه نکرده‌ام اما گمان می‌کنم که بحث انفرادی باید در قانون آیین دادرسی کیفری که هنوز هم به تصویب نرسیده مطرح شده باشد. رییس سازمان زندان‌ها با اشاره به تعداد محدود زندانیان در سلول‌های انفرادی افزود: برخی از افراد بازداشتی به دستور قاضی و به جهت کشف جرم به انفرادی منتقل می‌شوند و تعداد این افراد هم فوق‌العاده کم است. اسماعیلی تصریح کرد: بحث منع انفرادی در قانون مجازات اسلامی با مطرح نشدن این موضوع در قانون متفاوت است و در صورتی که در قانون جدید مجازات اسلامی در مورد انفرادی صحبتی نشده باشد ما تابع دستور مقامات قضایی هستیم. وی خاطرنشان کرد: فعلاً باید منتظر ابلاغ قانون جدید باشیم و پس از آن در مورد انفرادی تصمیم‌گیری کنیم.

اجرای طرح بسته مطالعاتی دانش‌آموزی

مدیرکل فرهنگی و هنری وزارت آموزش و پرورش از ارائه طرح بسته مطالعاتی دانش‌آموزی به منظور افزایش فرهنگ کتابخوانی در دانش آموزان خبر داد. به گزارش مهر، محمدابراهیم محمدی گفت: طرح بسته مطالعاتی از سوی معاونت پرورشی و فرهنگی ارائه شده و چنانچه این طرح به خوبی حمایت شود می‌تواند نقش موثری در بالا رفتن فرهنگ کتابخوانی در میان دانش‌آموزان و خانواده‌های آنها داشته باشد. وی افزود: اگر نهاد کتابخانه ملی، انتشارات مختلف کشور و همچنین صدا و سیما، حامی آموزش و پرورش باشند، این طرح می‌تواند نقش موثری در تولید و انتشار کتاب‌های مرتبط با دانش‌آموزان داشته باشد و به نوعی نیز منجر به صنعت نشر در حوزه کتاب می‌شود. به گفته محمدی، در حال حاضر ۷۸ میلیون کتاب در کتابخانه‌ها موجود است. اگر طرح بسته مطالعاتی به خوبی پیش رود می‌توان امیدوار بود که در حدود ۶۰ میلیون جلد کتاب در چرخه مدرسه و خانه قرار گیرد که می‌تواند سهم بسزایی در بالا بردن نرخ مطالعه در جامعه داشته باشد.

گفتگو

روز پرترافیک وزارت کشور

ثبت‌نام قالیباف، ولایتی جلیلی، متکی، ابوترابی‌فرد و جوانفکر

اصفهان امروز: پنجمین و آخرین روز ثبت‌نام داوطلبان دور یازدهم انتخابات ریاست جمهوری در حالی سپری شد که ساختمان وزارت کشور در خیابان فاطمی تهران، روز پر ترافیک و شلوغی را از سر گذراند. دیروز و در بین همه افرادی که خود را برای ریاست جمهوری واجد شرایط می‌دانستند و سودای ریاست در سر داشتند، قالیباف، ولایتی، متکی، داوود احمدی‌نژاد، ابوترابی‌فرد، قناعت، کاظمی، اصغرزاده، مظاهری، پزشکیان و جوانفکر هم ثبت‌نام کردند تا جمع کاندیداها، جمع شود.

احمدی‌نژاد، نخستین نفر روز پنجم

نخستین فردی که در روز پنجم برای انتخابات ریاست جمهوری ثبت‌نام کرد، داوود احمدی‌نژاد، برادر محمود احمدی‌نژاد بود. داوود که البته مواضع شدیدی نسبت به حقه انحرافی دارد، در انتخابات ریاست جمهوری ثبت نام کرد تا به صورت مستقل در انتخابات حضور داشته باشد. احمدی‌نژاد در مورد هدفش از ثبت نام به گفتن این جمله بسنده کرد که در جمهوری اسلامی اسمی از «خدمت» نمی توان پاسخ دیگری به این سوال داد. وی از نیروهای سابق اداره اطلاعات سپاه پاسداران انقلاب اسلامی است که در دوران ریاست جمهوری و انرژی محمود احمدی‌نژاد به پست ریاست بازرسی نهاد ریاست جمهوری منصوب شد. او در مرداد ۱۳۸۷ از نظام خود کناره‌گیری کرد. علت برکناری وی توسط برخی رسانه‌ها، اختلاف با محمود احمدی‌نژاد بر سر انتصاب علی کرطان به پست وزارت کشور و نیز تأثیرپذیری زیاد از مشایی و مشارکت دادن حدایان مشایی در کارها و که توسط رسانه‌های نوظهور استقلا به درخواست خود او اعلام شد.

قالیباف با میثاق‌نامه آمد

محمدباقر قالیباف، شهردار تهران نیز صبح دیروز، با حضور در ستاد انتخابات کشور، برای یازدهمین دوره انتخابات ریاست جمهوری ثبت نام کرد. پیوند اسمه اعیلی، محمدنبی روحکی و حسین منظر، قالیباف را در این ثبت نام همراهی می‌کردند. قالیباف پس از ثبت‌نام در فهرست داوطلبان، میثاق‌نامه خود را قرائت کرد. او در این میثاق‌نامه تاکید کرد که «قدم‌ام تا عشق وایرسا را زنده کنم، ایستاده‌ام که دوباره به ایران، وطنم و به اقلابیب، اقلاب نجیب و مظلوم اسلامی همچون آن روزهای بهشتی افتتاح کنم. و من آموز تنها به این افتتاح نمی‌کنم که کشوری مستقل هستیم، تنها به این افتتاح نمی‌کنم که جوانان‌مان قلمهای بلندشان را فتح کرده‌اند و حتی تنها به این افتتاح نمی‌کنم که یک وجب از خاک‌مان را به دشمن ندادیم و نخواهیم دادا بلکه به این می‌بالم که فرزند مرهمی هستم که سخت، امید و ایمان به خدا دارند. و اگر با هم یکی بشویم و صادقانه تلاش کنیم خدا این امیدوار ما نمیدنمی‌کند امید بهآینده ایی بهتر، به پیشرفت، به عالت و به استقلال و آزادی»

کاظمی: احمدی‌نژاد در کابینه‌ام جایی ندارد

پرویز کاظمی هم که دیروز برای حضور در انتخابات ریاست جمهوری به وزارت کشور رفت، تاکید کرد که احمدی‌نژاد هیچ جایگاهی در کابینه‌اش ندارد. او که وزیر رفاه در دولت نهم بود، در دوره‌ورود به سنگ انتخابات کشور، هدف از حضور خود در صحنه انتخابات را نیز به رقم خورق یک تحول در مدیریت کشور عنوان کرد. او تاکید کرد: متاسفانه به دلیل عدم توجه به مدیریت دربرخی نقاط دچار مشکلاتی شدیم و اکنون در جایگاهی هستیم که با این منابع و امکانات موجود در کشور هم جولان تحصیل کرده به خارج از کشور می‌روند و هم از امکانات داخل کشور به خوبی استفاده نمی‌کنیم و مردم هم در معیشت با سختی مواجه می‌شوند. کاظمی با تاکید بر اینکه در کشور باید مدیریت بله قولی را حذف کنیم، از تصمیمات و زمزمه‌ها انتقاد کرد و این موضوع را فتی برای کشور توصیف کرد.

ابوترابی‌فرد

حجت‌الاسلام سید محمد حسن ابوترابی‌فرد هم که صبح دیروز بر یازدهمین دوره انتخابات ریاست جمهوری ثبت‌نام کرد، به نمایندگی از ائتلاف ۵گانه اصولگرایان در انتخابات شرکت کرده است. ثبت‌نام وی در شرایطی انجام شد که روند انتخاب وی از ائتلاف ۵گانه اصولگرایان، غیرمطلوب بود و او بدون توجه به نظرسنجی‌ها، به عنوان خوجی این ائتلاف برگزیده شد. او پس از ثبت‌نام در فهرست داوطلبان ریاست جمهوری با اشاره به اینکه با انتخاب من، دلیلی برای ثبت‌نام سایر کاندیداهایی که از ائتلاف پنج‌گانه نیست، گفت: اختلافی درباره گزینه نهایی ائتلاف پنج‌گانه وجود ندارد و با انتخاب من دلیلی برای ثبت‌نام سایر کاندیداهای ائتلاف پنج‌گانه نیست. و همچنین، در پاسخ به سؤالی مبنی بر اینکه نوع نگاهتان به کاندیداهایی که در حصر وجود دارند، چیست، اظهار داشت: بنده نگاهم در مسائل کشور روشن است: در این موضوع رهبری نظام با یک نگاه مبتنی بر حکمت و درایت و با نگاه ارتقای سطح وحدت ملی تصمیم گرفتند.

جوانفکر با همسرش آمد

علی‌اکبر جوانفکر نیز که هم‌اکنون در مرخصی از زندان به سر می‌برد، دیروز به ساختمان وزارت کشور رفت و برای انتخابات ریاست جمهوری ثبت‌نام کرد. او پس از ثبت‌نام، با تاکید بر اینکه محکومیت دلیلی بر رد صلاحیت نمی‌شود، گفت: در این چند ماه شاهد یک افت بزرگ در عرصه سیاست بوده‌ام و تقریباً تمام شما از زندان، شنیدن من، آگاه هستید که البته این دوره ۶ ماهه زندان را قبول نداشتم و هم اکنون نیز قبول ندارم او با اشاره به این روزها مهمترین بحث تبعیت از قانون است، گفت: به نظر من، تنها نمادها نباید از قانون، تبعیت کنند بلکه همه از جمله شورای نگهبان موظف به تبعیت از قانون اساسی است.

علی اکبر ولایتی

علی‌اکبر ولایتی هم برای انتخابات ریاست جمهوری یازدهم ثبت‌نام کرد. او که وزیر امور خارجه ایران و عضو ائتلاف پیشرفت است، در ۴ تیر سال ۱۳۲۴، در رستم‌آباد، یکی از ۳۳ روستای شمیران در خانواده‌ی متوسط به دنیا آمد. ولایتی دوره تحصص اطفال را در مرکز طبی کودکان دانشگاه تهران و فوق تخصص بیماری‌های عفونی را در دانشگاه جان هاپکینز آمریکا گذرانده است. ولایتی دیروز و پس از ثبت‌نام در فهرست داوطلبان در واکنش به شایعه عدم حضورش در انتخابات به دلیل حضور هاشمی، گفت: این موضوع کاملاً کذب است و همچنین همچنین در واکنش به اینکه گفته می‌شود بین وی و قالیباف اختلافی وجود دارد، گفت: بر خلاف شایعات، اختلافی بین من و آقای قالیباف در ائتلاف پیشرفت وجود ندارد.

ثبت‌نام سعید جلیلی و احتمال تغییر در آرایش انتخابات

سعید جلیلی، دبیر شورای عالی امنیت ملی هم که عصر دیروز به وزارت کشور رفت، نام خود را در فهرست داوطلبان انتخابات ریاست جمهوری یازدهم ثبت کرد. با ثبت‌نام جلیلی به نظر می‌رسد آرایش سیاسی انتخابات ریاست جمهوری یازدهم، شاهد تغییراتی باشد. سعید جلیلی متولد ۱۳۴۴ منطقه معروف به طالب مشهد مقدس است؛ وی تحصیلات خود را تا مقطع دکتری علوم سیاسی از دانشگاه امام صادق(ع) تهران به پایان رسانده و به زبان‌های عربی و انگلیسی تسلط دارد. وی در دوران دفاع مقدس، به عنوان نیروی بسیجی، یک پا را برای دفاع از آرمان‌های انقلاب در جبهه‌های حق علیه باطل حضور یافت و سال ۶۵ در عملیات کربلای ۵ به درجه جانبازی نایل آمد. جلیلی در سال ۸۰، به دفتر مقام معظم رهبری رفت و در سمت مدیریت بررسی‌های جاری دفتر رهبر انقلاب به آدامه‌ی خدمت پرداخت. وی پس از انتخابات سوم تیر ۸۴ به عنوان گزینه مطرح مورد نظر محمود احمدی‌نژاد رئیس دولت نهم برای تصدی وزارت امور خارجه مطرح شد، اما برلس مصلحت، اظهار معاونت اروپا و آمریکای این وزارتخانه را برعهده گرفت. او هم‌اکنون دبیر شورای عالی امنیت ملی، و مسئولیت پیگیری موضوع هسته‌ای کشور را، بر عهده دارد.

> اگر توقع دارند که من جارو به دست بگیرم و خیابان جارو کنم من اهل این کارها نیستم شهردار دری شان دارد و من شهردار مردم این شان را حفظ می کنم.

اصفهان امروز: کاندیدای دور یازدهم انتخابات ریاست جمهوری گفت: در یاره‌ی موقع، یکی از منتقدان جدی دولت بودم. محمدباقر قالیباف در جمع فرهنگیان و سیلیسون اصفهان در پاسخ به سوالی مبنی بر اینکه شما انتقادهایی به دولت نهم و دهم می‌کنید، اما این در حالی است که انتقادهای شما به بحث سیاست خارجی دولت بوده و اتفاقا پهلوت شخص رییس جمهور در مورد مسئله هولوکاست و اسرائیل است که البته این انتقادهای شما مورد قبول جامعه نیست، اظهار داشت: من یک زمان منتقد بودم جدی دولت بودم و البته این به ریشه انتخاباتی بر نمی‌گردد، زیرا معتقد بودم ورود یک دری که دولت پیدا می‌کند روش درست نیست و این مسئله موضوعی است که آموزه دوستان ما همه به این نتیجه رسیده‌اند. وی با بیان اینکه معتقدم سیاست خارجی، کار مناوبی است و در همه کشورهای دنیا از جمله کشور ما مربوط به دولت نیست، تاکید کرد: نسبیلی برای تبلیغات کاندیداتوری می‌گویند ما اگر رییس جمهور شدیم، مشکل سیاست خارجی را رفع می‌کنیم، باید بگویم که اگر هولوکاست سول شد که گفتم هولوکاست یک موضوع تاریخی است و بانفی شعاری هولوکاست مخالفیم و امروز نیز همین را می‌گوییم که نفی شعاری هولوکاست هیچ آوردهای برای دفاع از فلسطین و دشمنی با اسرائیل نمی‌آورد؛ و وقتی که این مسئله را در مورد هولوکاست را طرف رییس جمهور ایران مطرح شد، فشار و اذیت‌ها پیوسته ابه فلسطین بیشتر شد و وقتی بحث شعاری می‌شود به همین منجر خواهد شد.

شان و ریاست جمهوری را حفظ می کنم

قالیباف در بخش دیگری از صحبت‌های خود اظهار داشت: برخی می‌گویند قالیباف آدمی اهل برنز و پیاش است؛ بنده هفت سال و نیم، گذشته را در شهرداری فعالیت کرده‌ام و حتی در قبل و در طول مدیریتم هم کجا بودم حتی یک صندلی را عوض نکردم؛ حتی همین شهرداری که مرفم اتاق شهرداری بلی، رویه شمال تهران و سایه بود، من فقط این اتاق را عوض کردم و اتاقی را که رو به جنوب تهران و آفتاب هم بود را انتخاب کردم تا ببینم که تهران هنوز نیاز به سلاخت و آبادانی دارد؛ اما میز که برای من کوچک بود را حتی عوض نکردم و با آن کنار آمدم؛ اما اگر توقع دارند که من جارو به دست بگیرم و خیابان جارو کنم، من اهل این کارها نیستم؛ شهرداری شان را در و من شهردارم و این شان را حفظ می‌کنم.

اهل برنز و پیاش نبوده‌ام

وی همچنین در پرسش دیگری مبنی بر اینکه در مورد برنز و پیاش‌های انتخاباتی در انتخابات ریاست جمهوری گفته شد حرف و حدیث‌هایی بسیاری بود، چه پاسخی دارید، گفت: در مقابل اینکه خیلی‌ها گفتند قالیباف برای انتخابات از بیت‌المال استفاده کرده است، می‌گویم که در انتخابات ریاست جمهوری تنها مسئولی بودم که استفاده‌ام کاندیدای ریاست جمهوری شدم؛ حتی ۱۰۰ هزار تومان نیز برای تبلیغات نداشتم و هزینه سه میلیارد تبلیغاتی که شد را هم من ندادم و مردم و برخی دیگر از فرد داده شده‌اند و حتی می‌گویند از ایران ابر حقوق می‌گیریم، اما در ۱۲ سال خدمتم حتی یک ریال از ایران بر حقوق دریافت نکرده‌ام.

۱۲ هزار برنامه و سند برای اداره کشور

شهردار تهران در مورد سوالی مبنی بر اینکه چه برنامه‌ی برای ایران گران و آینده این فرد دارید، افزود: من از زمانی که وارد کارهای سیاسی شدم کار برنامه‌ریزی در حوزه دولت را رها نکردم و در ۲۴ سرفصل، ۱۲ هزار صفحه سند و برنامه مشخص دارم و اواز بنچین نیست که اگر انتخاب ریاست جمهوری شدم، روز ۲۵ خرداد، با کلیک بشینم و بگویم که چه کنم که یکی از این سرفصل‌ها مربوط به انرژی گران است وی همچنین در پاسخ به سول دیگری که چرا شما زودتر از وقت موعد برای تبلیغات به اصفهان سفر کردید و مردم این سفر شما را خلاف مقررات برای کارهای تبلیغاتی می‌دانند، اظهار داشت: من نسبت به همه نامزدهای دیگر کمترین سفر را داشته‌ام؛ زمان سفر را هم به گونه‌ی تنظیم کردم که شهرداری تهران تعطیل باشد؛ هر چند که من می‌توانم مرخصی بگیرم و به سفر بروم

صنعت و معدن

معدن نخلک می تواند به قطب تولید سرب کشور تبدیل شود

نماینده مردم تایسن و خوربیابانک گفت: معدن نخلک می تواند به قطب تولید سرب کشور تبدیل شود. به گزارش ایرنا، سید حمید رضا طباطبایی نایینی، در مراسم تجلیل از کارگران معدن سرب نخلک اظهار کرد: بازگشایی افق ۲۴۰ متر و اجرای طرح های توسعه در این معدن در دستور کار قرار دارد و در صورت مساعدت و همکاری مسوولان کشوری و استانی، این معدن می تواند به قطب تولید سرب در کشور تبدیل شود. در این آیین از ۱۰ نفر از کارگران نمونه معدن سرب نخلک با اهدای جوایزی قدردانی شد. معدن سرب نخلک در ۱۳۵ کیلومتری شمال شرق شهر نایین و در ۶۰ کیلومتری شهر انارک واقع است.

آموزش

آغاز ثبت‌نام دوره عالی مدیریت راهبردی کسب و کار

دوره مدیریت عالی راهبردی کسب و کار با هدف تعالی اندیشه و تغییر نگرش مدیریتی مدیران و کارشناسان این عرصه برگزار می‌شود. به گزارش فارس، این دوره در راستای تعالی اندیشه و تغییر نگرش مدیریتی مدیران و کارشناسان عرصه کسب و کار، دوره مدیریت عالی راهبردی کسب و کار (DBA NBA) برگزار می‌شود. مؤسسه آموزش عالی آزاد ماهان مجری برگزاری این دوره برای مدیران و کارشناسان است. پذیرش در این دوره های تخصصی به شرط قبولی در مصاحبه تخصصی ورودی برای علاقه‌مندان امکان‌پذیر خواهد بود.

بهره وری

بهره وری کارگران ایرانی پایین تر از کشورهای منطقه‌است

توسعه صنعت نیازمند بهره وری

علیرضا ادیب

در ایران طبق آمارهای بین المللی هر کارگر ۴۵ هزار دلار سالیانه بهره وری دارد که این میزان در برخی از کشورهای حاشیه خلیج حاشیه فارس تا ۱۴۲ هزار دلار برآورد می‌شود. بهره وری نیروی کار و تلاش برای بهبود آن؛ امروزه به عنوان یکی از کلیدی ترین برنامه های بنگاه ها و واحدهای تولیدی کشور به ویژه در بخش خصوصی درآمده است. اینکه نیروی کار بتواند در ساعات کاری روزانه تاثیر بیشتری بر تولید با کیفیت و ارایه خدمات داشته باشد از دغدغه های مدیران و صاحبان بنگاه های تولیدی کشور است. از برداشت اشتباه برخی مدیران بخش خصوصی که بهره وری نیروی کار را بدون لوازم آن (فراهم بودن امکانات محیط کار، حقوق و مزایای بهتر، بهبود قرارداد همکاری، ارتقا شغلی و مواردی از این دست) می خواهند که بگذریم، امروزه بهره وری نیروی کار در کنار بهره وری سرمایه از مهم ترین موضوعات کسب و کار کشور قلمداد می شود. متاسفانه چند دهه دولتی ماندن فضای کلی اقتصاد و عدم حضور بخش های تعاونی و خصوصی در بسیاری از فعالیت های اقتصادی باعث افت شدید بهره وری نیروی کار و در نتیجه از دست رفتن بسیاری از بازارهای خارجی، منطقه ای و حتی داخلی به واسطه ورود کالاهای متنوع خارجی به داخل کشور شده است. افت بهره وری نیروی کار که ارتباط مستقیمی با کیفیت تولید و عرضه محصولات قابل رقابت با تولیدات سایر کشورها در بازارهای امروزی دارد، باعث از دست رفتن بازارهای فراوانی از جمله در صنعت فرش شده است. از سویی بی توجهی کارفرمایان به این مقوله کلیدی و مهم و تلاش برای دستیابی به آن بدون فراهم کردن تمام لوازم مورد نیاز آن مانند مواردی که شرح آن گذشت، باعث افت شدید بهره وری نیروی کار به ویژه در بخش های دولتی شده تا جایی که برخی آمارها میزان ساعات مفید کار روزانه در بخش دولتی را تا ۲۲ دقیقه در روز نیز برآورد می کند. هرچند خدمات در سال های اخیر با رشد قابل توجهی بیش از نیمی از کل فرصت های شغلی و گرایش های کاری بازار کشور را به خود اختصاص داده اما صنعت در سال های گذشته با رشد بهتری در بخش بهره وری نیروی کار بین دو بخش خدمات و کشاورزی حرکت کرده است. با این حال به عقیده کارشناسان، بخش صنعت کشور که می تواند پایه توسعه قرار گیرد تاکنون نتوانسته است به جایگاه مطمئنی دست یابد اما به صورت متوسط در ۱۰ سال گذشته صنعت در کشور ۶/۴ درصد در بهره وری نیروی کار رشد داشته است. از سویی نیروی کار در بخش کشاورزی به میزان ۳/۳ درصد، معدن شامل نفت و گاز صفر درصد، آب و برق ۲/۹ درصد، ساختمان ۰/۸ درصد، حمل و نقل، انبارداری و ارتباطات ۲/۱ درصد و خدمات نیز ۰/۵ درصد رشد داشت. بر اساس تحقیق سازمان بهره وری آسیایی، میزان بهره وری هر نیروی کار در ایران به صورت سالیانه ۴۵ هزار دلار در نظر گرفته شده است. این رقم در مورد کارگران بحرینی ۴۸ هزار و ۷۰۰ دلار و برای کارگران شاغل در کشور کویت نیز ۵۸ هزار و ۱۰۰ دلار است. همچنین در قطر میزان بهره وری هر نیروی کار در سال به میزان ۱۴۲ هزار و ۷۰۰ دلار و در عربستان نیز ۷۰ هزار و ۱۰۰ دلار است. این میزان در مورد کارگران امارتی ۹۴ هزار و ۱۰۰ دلار و برای کارگران کشور مالزی ۳۵ هزار دلار برآورد شده است. از سویی میزان بهره وری سالیانه کارگران شاغل در کشور آسیای جنوب شرقی ژاپن ۶۳ هزار و ۹۰۰ دلار و در ایالات متحده آمریکا نیز ۹۳ هزار و ۳۰۰ دلار اعلام شد.

گزارش

سوپری ها بسته، هایپرها باز و جیب اصفهانی ها...

خرج کمتر اصفهانی ها از زیر چتر هایپر مارکت ها

سینا ایرانپور انارکی

فعالیت فروشگاه های زنجیره ای در اصفهان به آغاز به کار فروشگاهی در شرق شهر یعنی منطقه زینبیه بر می گردد. پس از آن در سال ۹۰ یک فروشگاه خصوصی در خیابان مصلی افتتاح شد و در سال ۹۱ نیز با وجود ناکامی این دو فروشگاه، اصفهان شاهد رونمایی از سه فروشگاه در سیاهان شهر، سیتی سنتر و آتشگاه بود که توید تغییر رویکرد خرده فروشی در این شهر را می دادند. اکنون هایپر مارکت ها در اصفهان در حال تغییر فرهنگ خرید در این شهر هستند و به خوبی با تبلیغات هدفمند ساختار صنعت خرده فروشی را در این شهر صنعتی پیاده سازی می کنند. ساختاری که اگر به خوبی اجرا شود منفعت تولید کننده و مصرف کننده اصفهانی را به همراه خواهد داشت تا از این پس هر دو کمتر هزینه کنند.

افزایش قیمت ها در نبود سیستم کارآمد توزیع در کشور

پس از انقلاب، اقتصاد ایران با چالش های بسیاری مواجه شد که یکی از نتایج این چالش ها کاهش سرمایه گذاری در صنعت خرده فروشی کشور بود. در این دوران که فعالیت خرده فروشان چند ملیتی در ایران ممنوع بود، زنجیره ای از فروشگاه های کوچک مستقل به جایگزینی مهم تبدیل شد و در همین حال ریسک بالا در بخش های صنعتی و کشاورزی باعث شد تا مردم در بخش های مختلف فروشگاه های کوچک خود را باز کنند و به فروش محصولات بپردازند و روز به روز بر تعداد این فروشگاه ها افزوده شد. این شبکه توزیع سنتی خیلی موثر نبود و معمولا محصولات پس از چند دست چرخیدن به دست مصرف کننده می رسید و همین امر به افزایش بهای محصولات منجر می شد. علاوه بر این قیمت اقلام در هر منطقه در مقایسه با منطقه دیگر تفاوت داشت که دلیل آن تلاش فروشندگان برای افزایش میزان سود خود بود. اصفهان نیز از این شرایط جدید مستثنی نبود و شهروندان بسیاری که علاقه و تخصصی هم در زمینه فروشندگی نداشتند به دلیل سود قابل توجه این کار را اندک سرمایه موجود یک مغازه را اجاره و سپس انواع محصولات غذایی و مواد شوینده و... را به مردم عرضه می کردند. علی صفاهمر، کارشناس ارشد بازرگانی درباره مشکلات ناشی از رشد بقالی ها اظهار داشت: این نوع خرده فروشی تا جایی پیش رفت که گاهی در برخی خیابان های اصفهان شاهد ده ها سوپرمارکت بودیم و هر روز بر تعداد آنها افزوده می باشد. توسعه واسطه گری، افزایش قیمت کالاها به دلیل ساختار نامتوازن و موبگر سیستم توزیع، مزاحمت زیر گذرنین آسیب های افزایش سوپرمارکت ها به اقتصاد خرد کشور و به ویژه شهروندان بوده است.

بخش خصوصی و خدمات ارزش افزوده موجب رونق فروشگاه ها

از بیست سال پیش دولت ایران با توجه به چالش های شبکه توزیع کالا اقدام به راه اندازی فروشگاه های زنجیره ای کرد. افتتاح فروشگاه رفاه با سرمایه گذاری دولت و فروشگاه شهروند با سرمایه گذاری شهرداری تهران برای شروع شهر تهران را با رویکردی جدید در توزیع کالا روبرو کرد. اما ساختار دولتی این نوع فروشگاه ها هرگز نتوانست دولت را به اهداف کلان خود در بخش توزیع که مدیریت آن بر عهده وزارت بازرگانی سابق بود برساند. سرانجام دولت برای بهبود این شبکه توزیع تصمیم گرفت مجوزهای لازم را به بخش خصوصی ارایه دهد تا با سرمایه گذاری این بخش فروشگاه های زنجیره ای کارامد و سودآور با خدماتی شایسته به شهروندان ارایه شود. اولین هایپر مارکت چند ملیتی در سال ۲۰۰۹ در تهران فعالیت خود را آغاز کرد و این هایپر مارکت نقطه عطفی در مدرن سازی صنعت خرده فروشی ایران بود. اما این نوع فروشگاه های بزرگ با فاصله ۲ سال زنجیره خود را به اصفهان انتقال دادند و پس از فروشگاه دولتی شرق اصفهان، اولین فروشگاه زنجیره ای خصوصی در خیابان مصلی در سال ۹۰ راه اندازی شد. صفاهمر در توضیح عدم موفقیت این فروشگاه در اصفهان گفت: این فروشگاه با وجود تجربه و کسب موفقیت در تهران پای به اصفهان گذاشت اما هرگز برند خوش نامی را در این شهر برای خود ایجاد نکرد. این کارشناس ادامه داد: ضعف در ارایه محصولات متنوع، برابری قیمت کالاها با فروشگاه های کوچک سطح شهر، ارتباط مالی نامناسب با تولید کننده ها این فروشگاه تازه تاسیس را با وجود تبلیغات زیاد نزد مردم محبوب نکرد. وی یکی دیگر از مشکلات این فروشگاه را نحوه دسترسی به آن دانست و گفت: وجود سیستم حمل و نقل ارزان و قابل دسترس یکی از مزیت های فروشگاه های زنجیره ای باید باشد تا شهروندان به آسانی بتوانند برای تهیه اقلام مصرفی خود به آن مراجعه کنند اما این فروشگاه در مسر مناسبی برای حمل و نقل عمومی (اتوبوس) قرار نداشت و مدیریت فروشگاه نیز در این زمینه خدمات خاصی ارایه نکرد. همچنین یکی دیگر از عوارض مکان یابی نامناسب این فروشگاه در مد نظر قرار ندادن فضایی تفریحی به مشتریان بود. فضایی که فروشگاه های جدید اصفهان بسیار روی آن سرمایه گذاری کردند تا ضمن انجام یک خرید مشتریان بتوانند از فضای تفریحی و جذاب فروشگاه و حاشیه آن لذت ببرند و این در حقیقت خدمات ارزش افزوده این نوع فروشگاه ها به حساب می آید.

یارانه نقدی موجب توسعه صنعت خرده فروشی

پس از آغاز برنامه اصلاح یارانه‌ها، بسیاری از تامین کنندگان بر کاهش قیمت محصولات خود تمرکز کردند تا با این اقدام بتوانند فروش خود را افزایش دهند. در همین حال با افزایش نرخ تورم بسیاری از ایرانیان به دنبال محصولاتی هستند که به خاطر شان ارزش خریدن داشته باشد و در همین حال آنها از هزینه های خود برای خرید کالاهای لوکس کاسته اند. طی سال های گذشته استراتژی اصلی فروشگاه های بزرگی همچون شهروند و کرفور افزایش تعداد شعب خود و حضور بیشتر در مناطق مختلف بوده است تا بتوانند مصرف کنندگان سنتی ایرانی را به این فروشگاه های مدرن بکشانند و این در حالی است که در بخش غیر خوار بار، همچنان فروشگاه های مستقل کوچک میدان داری می کنند و استراتژی مشخصی در این راستا برای آنها وجود ندارد. علی صفاهمر در این زمینه به گزارش یکی از مراکز خارجی به نام یورو مانیتور درباره توسعه صنعت خرده فروشی در ایران اشاره کرد و گفت: آنها در این گزارش اعلام کرده اند دولت ایران در دسامبر سال ۲۰۱۰ و با ترغیب صندوق بین المللی پول و دیگر سازمان های بین المللی طرح اصلاح مکانیزم اختصاص یارانه‌ها را آغاز کرد و قصد دارد تا مارس سال ۲۰۱۴ یارانه‌های اعطایی به تمامی کالاها را حذف کند. انتظار می رود پس از حذف کامل یارانه‌ها به طور میانگین قیمت هر محصول حیزی حدود ۲۰ درصد افزایش داشته باشد و در این میان افزایش نرخ تورم اجتناب ناپذیر خواهد بود. در همین حال پرداخت نقدی به افراد جامعه نیز به نوعی منبع نقدینگی بود و به افزایش تورم دامن خواهد زد. صفاهمر افزود: به هر یورومانیتور پیش بینی می کند که صنعت خرده فروشی همچنان طی سال های آینده یکی از پر سودترین صنایع در ایران و اصفهان باشد و سیاست دولت برای سرمایه گذاری درآمدهای نفتی در کالاهای مصرفی به جای صنایع ضروری و بهبود ساختارهای زیربنایی به این معنی است که نقش خرده فروشی ها همچنان پررنگ خواهد بود. پرداخت نقدی یارانه ها نقش مستقیمی بر خرده فروشی دارد زیرا از آنجایی که مردم ایران برنامه ریزی بلندمدتی برای یارانه‌های نقدی ندارند آن را به محض دریافت برای خرید کالاهای مصرفی هزینه می کنند و این امر به همراه افزایش واردات به کشور به صنعت خرده فروشی کمک خواهد کرد.

معافیت مالیاتی صادرات مواد اولیه لغو نمی شود

نماینده بازار سرمایه در مجلس شورای اسلامی گفت: قراری برای لغو معافیت مالیاتی صادرات مواد اولیه وجود ندارد. به گزارش ایرنا، محمد حسن نژاد افزود: بر این اساس مطرح شدن این موضوع که به صادرات مواد اولیه ۵۰ درصد مالیات تعلق می گیرد، اشتباه بود و به هیچ وجه صحت ندارد. براساس این گزارش، حسن نژاد توضیح داد: این موضوع پیشنهادی بود که در کمیسیون صنایع مطرح شد و حالی که کمیسیون اصلی لایحه مالیات، کمیسیون اقتصادی است و چنین موضوعی نه در این کمیسیون و نه در صحن مجلس وجود ندارد. یادآور می شود: در روزهای گذشته اخباری مبنی بر تصویب بررسی لایحه اصلاح قانون مالیات های مستقیم در کمیسیون صنایع و در نظر گرفتن ۵۰ درصد مالیات برای صادرات مواد خام و محصولات نفتی در برخی از رسانه ها منتشر شده بود که این خبر سهام شرکت های پتروشیمی در بورس را تحت تاثیر قرار داد و موجب منفی شدن آنها شد.

کارت شهروندی به بازار آمد

مدیر امور فناوری اطلاعات بانک شهر گفت: با کارت شهروندی دیگر نیازی به حمل پول نقد نیست. به گزارش موج، حسن پورشاطری مدیر امور فناوری اطلاعات بانک شهر در حاشیه رونمایی از کارت شهروندی گفت: این کارت ضمن بهره مندی از فناوری های نوین در عرصه پرداخت الکترونیکی، امکان پرداخت خرد در سیستم های مختلف از جمله فروشگاه ها، شبکه حمل ونقل (تاکسی، اتوبوس و مترو) و سایر حوزه های خدمات شهری را فراهم می کند. وی افزود: اینکه با کارت شهروندی دیگر نیازی به حمل پول نقد نیست چرا که این کارت ترکیب کارت شناسایی و کارت هوشمند مبتنی بر فناوری های جدید است که با ایجاد امکانات مناسب پرداخت های خرد و روزمره شهروندان را تسهیل می کند. به گفته مدیر امور فناوری اطلاعات بانک شهر، کارت شهروندی علاوه بر آنکه همانند سایر کارت های عضو شبکه شتاب، امکان خرید از پایانه های فروش، دریافت پول از دستگاه های خودپرداز و غیره را به صورت بر خط فراهم می کند.

آخرین وضعیت کارتی شدن عرضه CNG اعلام شد

مدیرعامل شرکت ملی پخش فرآورده‌های نفتی ایران آخرین وضعیت راه اندازی سامانه هوشمند و عرضه کارتی CNG در جایگاه‌ها را تشریح کرد. به گزارش مهر، مصطفی کشکولی درباره آخرین وضعیت اجرای طرح سامانه هوشمند در جایگاه‌های CNG، گفت: اجرای طرح هوشمند و کارتی CNG در دستور کار شرکت ملی پالایش و پخش فرآورده های نفتی قرار دارد. مدیرعامل شرکت ملی پخش فرآورده های نفتی با اعلام اینکه در دو سال گذشته اجرای پایلوت و آزمایشی این پروژه انجام شده است، تصریح کرد: در اجرای آزمایشی یکسری مشکلات اجرایی وجود دارد. این مقام مسوول با یادآوری اینکه هم اکنون بررسی و رفع نقاط ضعف و مشکلات اجرایی این طرح در حال انجام است، اظهار داشت: با به پایان رسیدن مراحل آزمایشی، به زودی نصب سامانه هوشمند در جایگاه های CNG کشور آغاز خواهد شد. در همین حال، مدیرعامل شرکت ملی پخش فرآورده های نفتی جزییاتی درباره برنامه زمان بندی اجرای این طرح اعلام کرد. اردشیر دادرس رییس هیات مدیره انجمن صنفی سی.ان.جی هم با ارایه پیشنهادی به دولت خواستار عرضه ۲ نرخی CNG شده است. از سوی دیگر، شهرام رضایی درباره آخرین تصمیم گیری‌های انجام شده برای توزیع کارت هوشمند انرژی، گفت: هم اکنون مراحل طراحی، نصب و راه اندازی سامانه هوشمند سوخت در جایگاه‌های LPG به پایان رسیده است. معاون فنی سامانه هوشمند سوخت در شرکت ملی پخش فرآورده‌های نفتی با یادآوری اینکه پس از جایگاه‌های LPG در جایگاه های CNG هم نصب و راه اندازی سامانه هوشمند در اولویت اجرا قرار گرفته است، تصریح کرد: بر این اساس هم اکنون آخرین مطالعات فنی راه اندازی سامانه هوشمند CNG مراحل پایانی خود را پشت سر می گذارد.

پیشنهاد اختصاص سبد ویژه به کارگران موافقت رییس جمهور با افزایش حق مسکن

با وجود مخالفت کارفرمایان با هرگونه افزایش دوماره در بسته دستمزد امسال کارگران و مشمولان قانون کار مقامات دولتی و کارگری عضو شورای عالی کار موافقت خود را با افزایش مبلغ حق مسکن و بن نقدی ماهیانه به صورت رسمی اعلام کرده اند و در روزهای آینده نیز نشست فوق العاده ای برای تصویب ارقام جدید برگزار می شود. به گزارش مهر، در هفته جاری شورای عالی کار نشست فوق العاده خود را درباره بررسی میزان افزایش حق مسکن و حق بن نقدی امسال کارگران و مشمولان قانون کار برگزار می کند و نتیجه جمع بندی در زمینه افزایش حق مسکن برای تایید هیات وزیران به دولت ارسال خواهد شد. اسدالله عباسی، وزیر جدید تعاون، کار و رفاه اجتماعی در هفته گذشته اعلام کرد در نیمه اردیبهشت ماه نشست فوق العاده شورای عالی کار را برای تصمیم گیری درباره مورد باشد به برگزار خواهد کرد تا با این حال انتظار می رود در روزهای آینده این جلسه ویژه با حضور مقامات کارگری و کارفرمایی برگزار شود. وزیر جدید تعاون، کار و رفاه اجتماعی در روزهای گذشته در گیر موضوع اخذ رای اعتماد از نمایندگان مجلس برای تصدی این وزارتخانه به مدت حدود ۳ ماه بوده است که این موضوع باعث به تاخیر افتادن برگزاری جلسه فوق العاده شورای عالی کار شده است. با سروسامان پیدا کردن دوباره وزارت تعاون، کار و رفاه اجتماعی و تثبیت موقعیت اسداله عباسی به عنوان وزیر تعاون، کار و رفاه اجتماعی پس از استیضاح عبدالرضا شیخ الاسلامی از این سمت در سال گذشته، هم اکنون جامعه کارگری منتظر تحقق وعده وزیر جدید درباره افزایش حق مسکن ماهیانه مشمولان قانون کار پس از ۷ سال توقف در رقم ۱۰ هزار تومان هستند.

طرح برداشت مبلغ قبوض اقساط و کرایه خانه از حساب مردم

مدیر کل فناوری اطلاعات و ارتباطات بانک مرکزی با بیان اینکه در اجرای طرح برداشت از حساب افراد برای مبلغ قبوض شهری، اقساط بانکی، اجاره منزل و غیره هیچ اجباری در کار نیست و اختیاری است، گفت: در این طرح، بر اساس فرم پر شده توسط افراد ذینفع مشخص می شود به گزارش مهر، ناصر حکیمی در مورد برداشت های خود کار قبوض و ... از حساب مشتریان بانکی، با تاکید بر اینکه این کار به درخواست افراد صورت خواهد گرفت و هیچ اجباری در کار نیست و مشتریان بانکی برای اجرای این طرح به بانک مجوز ارایه می کنند، افزود: این اقدام در حالت عادی بسیاری از دغدغه های روزمره افراد را از بین می برد. مدیر کل فناوری اطلاعات و ارتباطات بانک مرکزی با اشاره به اینکه این طرح در دنیا موفق بوده است، گفت: با اجرای این طرح می توان ۷۵ تا ۲ میلیون تراکنش در این ارتباط را بدون نیاز به مراجعه حضوری را از بین برد. وی با بیان اینکه این طرح حتی مراجعه غیر حضوری را برای پرداخت قبوض اقساط و غیره را از بین می برد، عنوان کرد: در حال حاضر کارمزدی برای ارایه این خدمت از سوی بانک از فرد گیرنده سرویس دریافت نمی شود. به گفته حکیمی، فرمی در این طرح در اختیار شهروندان قرار می گیرد که بر اساس آن، ذینفع مشخص می شود نذی نفع ممکن است فروشگاهی باشد که جنس قسطی از آن خریداری شده باشد و یا اداره برق، موجر، بانکی که از آن وام دریافت کرده باشید و غیره این مقام مسوول در بانک مرکزی با تاکید بر اینکه بدون ارایه مجوز مشتری به بانک برداشت خود کار به هیچ وجه انجام نخواهد شد، عنوان کرد: همچنین مشتری هر زمان که بخواهد می تواند به بانک لغو مجوز را اعلام کند.

فناوری

فروش ۴۲ میلیون اسمارت‌فون توسط سونی

شرکت سونی فروش تلفن‌های همراه هوشمند خود را ۴۲ میلیون دستگاه پیش‌بینی کرده است. به گزارش رویترز، شرکت ژاپنی سونی در سال منتهی به ۳۱ مارس ۲۰۱۴ فروش تلفن‌های همراهش به ۴۲ میلیون دستگاه افزایش پیدا کند. سونی در سال مالی گذشته که روز ۳۱ مارس ۲۰۱۳ به پایان رسید، موفق شده بود ۳۳ میلیون دستگاه تلفن همراه هوشمند در سراسر جهان به فروش برساند. این شرکت ژاپنی تلاش می کند تا پس از اپل و سامسونگ به سومین تولید کننده بزرگ تلفن‌های همراه هوشمند در جهان تبدیل شود.

بیمه

هدیه بیمه مرکزی به موتورسواران

مدیر کل ایمنی و پیشگیری از خسارت بیمه مرکزی ایران گفت: بیمه مرکزی در راستای اجرای مدیریت ریسک صد هزار کلاه ایمنی رایگان به راکبان موتورسواری که موتور خود را به بیمه می کنند رایگان اهدا خواهد کرد. به گزارش ایسنا، حسن غفاری اظهار کرد: در سال ۹۱، ۲۳ درصد از حادثه‌های کشور که منجر به جرح و فوت شده از طریق تصادف موتورسیکت‌ها بوده است. وی گفت: بر همین اساس به دستور رییس کل بیمه مرکزی مرحله اول طرح اعطای کلاه ایمنی رایگان در استان‌هایی که بیشترین تصادفات موتورسیکت صورت می گیرد در اردیبهشت ماه جاری اجرا می‌شود. غفاری با بیان این‌که در حال حاضر بیمه نامه موتورسیکلت با تخفیف ۵۰ درصدی مبلغ ۸۳ تا ۸۴ هزار تومان است، گفت: راکبان موتورسوار با گرفتن بیمه نامه یک کلاه ایمنی که تقریبا همان قیمت بیمه نامه را دارد هدیه خواهند گرفت.

پرتاب ماهواره بیمه می شود

مدیرعامل بیمه کوثر از بیمه شدن پرتاب ماهواره توسط این شرکت خبر داد. به گزارش ایرنا، عبدالرسول عطایی افزود: براساس برنامه های این شرکت، قرار است پرتاب ماهواره زیر پوشش بیمه قرار گیرد تا ریسک آن کاهش یابد. وی یکی از مشکلات اصلی صنعت بیمه را فرهنگ سازی نداشت و افزود: فعالیت بیمه کوثر در بازار بیمه کشور از سال ۱۳۹۰ آغاز شده و عمده سهامداران این شرکت، مجموعه کارکنان و بازنشستگان نیروهای مسلح هستند و ورود به مجموعه های خدمات بیمه ای جدید در دستور کار قرار دارد. عطایی با اشاره به اهداف راهبردی که برای این شرکت بیمه ای تعریف شده است، افزود: در فرهنگ سازی به دنبال ایجاد مجموع در خدمات رسانی هستیم. در عین حال شبکه پرداخت خسارت در تمام کشور فعال است و در تسهیل سازی پرداخت خسارت به دنبال حرکت های نو هستیم. وی یکی از مهمترین طرح های این شرکت را ارایه خدمات بیمه بیماری های صعب العلاج به خصوص سرطان و دیابت اظهار داشت: ارایه خدمات بیمه ای طرح آغاز شده و ۲۰ نوع بیماری را در بر می گیرد. همچنین با توجه به اینکه کشور به سمت جامعه سالمندی پیش می رود، طرح بیمه سالمندی را نیز اجرایی خواهیم کرد. عطایی طرح دیگر این شرکت را بیمه های تکمیلی دندان با توجه به هزینه های بالای آن و بیمه خاص دندانپزشکی ذکر کرد و گفت: تعامل با بازار سرمایه در دستور کار ما قرار دارد، بیمه گارانتی بیمه های اعتباری و بیمه پرتاب ماهواره اجرایی خواهد شد.

آی تی

سازمان فناوری اطلاعات ایران رگولاتور حوزه IT شد

معاون وزیر ارتباطات و فناوری اطلاعات گفت: بر اساس اساسنامه سازمان فناوری اطلاعات ایران این سازمان رگولاتور حوزه فناوری اطلاعات شد. به گزارش فارس، علی حکیم جوادی اظهار داشت: در سال گذشته و بر اساس اساسنامه سازمان فناوری اطلاعات ایران، مسوولیت رگولاتوری حوزه فناوری اطلاعات به این سازمان واگذار شد. معاون وزیر ارتباطات و فناوری اطلاعات افزود: براساس این وظیفه در سال گذشته در خصوص تنظیم مقررات و صدور پروانه‌های حوزه خدمات فناوری اطلاعات، معاونتی به نام «سیاست گذاری و اعتبار بخشی «IT در سازمان ایجاد شد. رییس سازمان فناوری اطلاعات ایران ادامه داد: در رابطه با رگولاتوری حوزه IT و صدور پروانه خدمات فناوری اطلاعات می‌توان به صدور پروانه و مجوز به جویشگرها (موتور جست‌وجو)، کارت‌های هوشمند، دیتاسنترها، محصولات رایانش ابری، نرم‌افزارهای متن‌باز، محصولات امنیتی و انواع سامانه‌های نرم‌افزاری اشاره کرد. وی خاطر نشان کرد: از آنجا که مباحث مربوط به رگولاتوری حوزه فناوری اطلاعات سابقه و قدمت زیادی ندارند از این رو دوره‌های توجیهی آشنایی با مفاهیم اولیه خدمات رگولاتوری فناوری اطلاعات» در سازمان برگزار می‌شود. پیش از این مسئولیت رگولاتوری در حوزه فناوری اطلاعات و ارتباطات با سازمان تنظیم مقررات و ارتباطات رادیویی بود و این سازمان به نوعی در مواقع لازم توامان مسئولیت هر دو بخش را برعهده داشت که اکنون تفکیک وظایف شده است.

خبرکوتاه

دفترچه‌های ۱۸۱ راننده ناوگان عمومی اصفهان باطل شد

اصفهان‌امروز: فرمانده انتظامی استان اصفهان با اشاره به توقیف یک هزار و ۷۹۱ خودرو و ابطال دفترچه ۱۸۱ راننده ناوگان حمل و نقل عمومی در فروردین ماه از برخورد جدی و قاطعانه نسبت به تخلفات رانندگی خبر داد. سردار عبدالرضا آقاخانی با اشاره به اینکه کاهش تلفات انسانی در حوادث رانندگی یکی از برنامه‌های اصلی فرماندهی انتظامی استان اصفهان در سال جدید است، اظهار داشت: علیرغم تلاش‌های پلیس و برنامه‌های جدی که در خصوص کنترل جرایم و تخلفات رانندگی و ارائه آموزش و هشدار به مردم صورت گرفت، سال ۹۱ تنها شاهد کاهش شش درصدی تلفات انسانی در حوادث رانندگی بودیم. وی با بیان اینکه گزارشات و تحقیقات ما نشان داده که بالغ بر ۹۰ درصد فوتی‌های حوادث رانندگی بر اثر بی‌احتیاطی و بی‌توجهی رانندگان و عدم استفاده از تجهیزات ایمنی مانند کمربند و کلاه ایمنی بوده است، گفت: پلیس اصفهان مصمم است امسال با قدرت و شدت بیشتری با تخلفات رانندگی برخورد کرده و میزان تلفات انسانی در حوادث رانندگی راه‌های شهری و برون شهری استان را حداقل ۱۵ درصد کاهش دهد. فرمانده انتظامی استان اصفهان با اشاره به توقیف یک هزار و ۷۹۱ دستگاه خودرو در فروردین ماه امسال از افزایش ۲۱ درصدی توقیف خودروهای متخلف نسبت به مدت مشابه سال ۹۱ خبر داد.

پیشرفت ۹۵ درصدی ساخت تصفیه‌خانه آب گلپایگان

مدیر امور آبفای گلپایگان گفت: اجرای عملیات فاز اول تصفیه‌خانه آب گلپایگان با ۹۵ درصد پیشرفت فیزیکی مراحل پایانی خود را سپری می‌کند. ناصر دهقانی اظهار داشت: در این عملیات تاکنون ساخت سوله، خرید و نصب دستگاه‌های میکروفلتر سرند، اجرای خط انتقال و ساخت منابع ذخیره آب به پایان رسیده و عملیات ساخت ایستگاه پمپاژ نیز در مراحل پایانی قرار دارد. وی بیان داشت: آیین بهره‌برداری از فاز اول تصفیه‌خانه آب گلپایگان با ظرفیت ۱۰۰ لیتر بر ثانیه و کلنگ زنی اجرای عملیات خط انتقال فاضلاب شهرهای گلپایگان و گوگد در هفته آتی با حضور مسئولان کشوری، استانی و شهرستانی صورت می‌گیرد. مدیر امور آبفای شهری گلپایگان از افتتاح فاز نخست تصفیه‌خانه آب گلپایگان و آغاز اجرای عملیات خط انتقال فاضلاب شهرهای گلپایگان و گوگد با حضور مسئولان کشوری و استانی در هفته آینده خبر داد. وی همچنین گفت: اجرای عملیات خط انتقال فاضلاب شهرهای گلپایگان و گوگد با اعتباری بالغ بر ۱۵ میلیارد ریال بزودی آغاز می‌شود.

خبر ویژه

دبیر انجمن صنفی روابط عمومی‌های استان اصفهان خبر داد

حضور ۳۰۰ شرکت بزرگ در همایش روابط عمومی‌ها

اصفهان‌امروز: برگزاری همایش روابط عمومی‌ها با حضور ۳۰۰ شرکت بزرگ صنعتی، دولتی و غیردولتی و راه‌اندازی خبرگزاری روابط عمومی‌های کشور در دو سال آینده از جمله مسائلی بود که دبیر انجمن صنفی روابط عمومی‌های استان اصفهان در جمع اصحاب رسانه مطرح کرد. سید رسول حسینی در نشست خبری انجمن صنفی روابط عمومی‌های استان اصفهان با اشاره به اینکه برای بهتر شدن امور جامعه، باید مسئولان را به چالش کشید، گفت: ما به دنبال رقیب هستیم و اگر رقیب داشته باشیم، می‌توانیم به خوبی کار کنیم. وی اظهار داشت: انجمن صنفی روابط عمومی‌ها که مستقیم زیر نظر وزارت کشور فعالیت می‌کند، از سال ۷۴ تاسیس شد. وی با اشاره به برگزاری گردهمایی بزرگ مدیران و روابط عمومی‌ها، اظهار داشت: این همایش با حضور بیش از ۳۰۰ شرکت بزرگ صنعتی، دولتی و غیردولتی برگزار می‌شود. حسینی با بیان اینکه این همایش ۲۶ اردیبهشت ماه برگزار خواهد شد، افزود: هدف از این همایش، نظارت و آموزش‌هایی به روابط عمومی‌های ادارها و نهادهای مختلف به منظور تعامل هر چه بهتر برای جامعه است و همچنین در کنار همایش، کارگاهی با محتوای تولید نرم‌افزارهای پژوهشی در حوزه روابط عمومی برگزار خواهد شد و در پایان برای شرکت‌کنندگان در کارگاه، گواهینامه صادر می‌شود. وی ادامه داد: دانشگاه جامع علمی کاربردی در حال تربیت نیروی کارشناس در حوزه روابط عمومی است اما به هیچ عنوان از وجود انجمن صنفی روابط عمومی‌ها اطلاعی ندارد و بر همین اساس، خروجی این دانشگاه مطلوب نیست.

حسینی تاکید کرد: یکی از ضعف‌های بزرگ سازمان‌های ما این است که مدیران روابط عمومی‌ها چند شغله هستند و این امر آنها را از انجام کیفی وظایف خود بازمی‌دارد؛ همچنین در برخی موارد به جای استفاده از نیروی جوان نیازمند به کار، از بازنشستگان استفاده می‌شود که این خود، جای تامل دارد. وی با اشاره به اینکه در این انجمن تلاش می‌کنیم که نیروی خوب تربیت کرده و به مدیران معرفی کنیم، تصریح کرد: انجمن صنفی روابط عمومی‌ها از قدرت نفوذ نسبتاً بالایی برخوردار است تا جایی که زمانی، یکی از مدیران عامل صنعتی، بسیار بزرگ، یک مدیر روابط عمومی ماهر و خبره را از کار برکنار کرد و از آنجایی که بیش از سه ماه به سوال ما مبنی بر علت کار خود پاسخ نداد، وی را از طریق وزارتخانه برکنار کردیم. دبیر انجمن صنفی روابط عمومی‌های استان اصفهان با اشاره به اینکه این انجمن در حال حاضر ۷۰۴ عضو دارد، بیان داشت: تلاش می‌کنیم تا در مدت دو سال آینده خبرگزاری روابط عمومی‌ها را هم راه‌اندازی کنیم. وی همچنین خبر از راه‌اندازی پایگاه اینترنتی انجمن به آدرس WWW.ESPR.IR داد.

در حاشیه برگزاری جشنواره شیخ‌بهایی انجام شد

مذاکره شرکت‌های مالزیایی بانو آوران ایرانی

اصفهان‌امروز: مستول کمیته بورس فناوری و فرصت‌های سرمایه‌گذاری جشنواره ملی شیخ بهایی گفت: ۵۰ مذاکره بین شرکت‌های داخلی و خارجی و سرمایه‌گذاران در بورس ایده و عرضه و فروش فناوری در دو روز اول نهمین جشنواره ملی فن آفرینی شیخ بهایی در اصفهان انجام گرفت. ایمان قاسمی اظهار داشت: این مذاکرات شامل ۲۵ مذاکره شرکت‌های داخلی با سرمایه‌گذاران و ۲۵ مذاکره شرکت‌های مالزیایی با شرکت‌ها و سرمایه‌گذاران داخلی است. وی افزود: این مذاکرات شامل فروش حق امتیاز، فروش مشارکتی بین صاحب و خریدار ایده و انتقال کامل فناوری بود. وی تصریح کرد: به دلیل اینکه تعدادی از قراردادهای نهایی این مذاکرات در روز آخر جشنواره منعقد خواهد شد، مبلغ و تعداد نهایی قراردادها در مراسم اختتامیه جشنواره اعلام می‌شود.

وی با اشاره به اینکه بورس عرضه و فروش فناوری، محل مناسبی برای دیدار و مذاکره سرمایه‌گذاران و صاحبان فناوری است اظهار داشت: امسال علاوه بر سرمایه‌گذاران داخلی، تعدادی از سرمایه‌گذاران مالزیایی به این بورس دعوت شدند. قاسمی با بیان اینکه ۷۸ طرح از سراسر کشور برای بورس فناوری ثبت‌نام کرده بودند، افزود: از میان آنها ۱۸ طرح که دارای توجیه اقتصادی، مستندات و نقشه‌های فنی و تأیید به‌های معتبر است ارزش‌گذاری شد. وی گفت: این طرح‌ها بیشتر در زمینه کشاورزی، نانو فناوری، شیمی، فناوری اطلاعات و ارتباطات، شیمی و صنایع شیمیایی، ساخت و تولید، اتوماسیون، عمران و تجهیزات پزشکی است. وی با اشاره به اینکه ۴۰ طرح نیز به بورس ایده رسیده بود، اظهار داشت: از میان آنها ۱۸ طرح به مرحله نهایی رسید و در بورس ایده جشنواره شیخ بهایی برای معرفی به سرمایه‌گذاران ارایه شد. وی اضافه کرد: بیشتر سرمایه‌گذاران حاضر در این جشنواره از اتاق بازرگانی تهران و اصفهان و تعدادی سرمایه‌گذار حقیقی هستند.

آغاز همایش ملی ساختمان و بهینه‌سازی مصرف انرژی در اصفهان

اصفهان‌امروز: با حضور بیش از ۸۰۰ نفر از متخصصان حوزه انرژی، دومین همایش ملی اقلیم، ساختمان و بهینه‌سازی مصرف انرژی به میزبانی اصفهان و در دانشگاه اصفهان آغاز به کار کرد. صبح دیروز و با حضور مسئولان استانی و مدیرعامل سازمان بهره‌وری انرژی، دومین همایش ملی اقلیم، ساختمان و بهینه‌سازی مصرف انرژی در اصفهان آغاز به کار کرد در این همایش دو روزه که به میزبانی استان اصفهان انجام می‌شود، مواردی همچون شهرسازی، اقلیم، انرژی، اقتصاد، فن‌آوری و فرهنگ به عنوان یک رویداد علمی و کاربردی گامی دیگر در جهت رسیدن به اهداف بلند مدت و مؤثر برنامه‌های توسعه جشم‌انداز ۲۰ ساله کشور مطرح می‌شود. از مهمترین موارد مورد بررسی در این همایش، ایران راهکارهای نوین در معماری جهت مقابله با اثرات منفی تغییرات اقلیمی در جهت کاهش مصرف انرژی، معماری و تغییر اقلیم و چگونگی مصرف انرژی، سوخت‌های بیولوژیک، انرژی‌های پاک، سوخت‌های فسیلی، چگونگی بهره‌گیری از معماری سنتی و تجربیات گذشته در راستای حل معضل انرژی است. همچنین نحوه استفاده از انرژی‌های نو در ساختمان و چگونگی استفاده از آن با توجه به اقلیم‌های مختلف، معماری پایدار و سامانه مدیریت بنا و آشنایی با صرفه‌جویی و تکنولوژی‌های نوین در بهینه‌سازی انرژی (BEMS & BMS)، تحلیل اقلیمی معماری و شهرسازی سنتی ایران بر اساس مفاهیم علمی معاصر و بررسی عوامل تأثیرگذار در عدم تداوم معماری و شهرسازی اقلیمی در ایران مطرح می‌شود.

خبرکوتاه

افتتاح نخستین پژوهشگاه خصوصی کشور در اصفهان

اولین پژوهشگاه خصوصی کشور با نام شاخص پژوه با حضور معاون پژوهشی وزارت علوم، تحقیقات و فناوری در اصفهان افتتاح شد. رییس این پژوهشگاه در این ارتباط گفت: پژوهشگاه شاخص پژوه در قالب سه پژوهشکده مدیریت، جغرافیا و مهندسی یدافند غیرعامل‌یت خود را آغاز می‌کند. امیر محمودزاده افزود: ۵۱ نفر عضو هیات علمی این پژوهشگاه از میان اساتید بازنشسته دانشگاه صنعتی، دانشگاه اصفهان و استخدام شدگان این مرکز از طریق سامانه جذب وزارت علوم انتخاب شده اند. وی خاطر نشان کرد: این پژوهشگاه در چهار گرایش در مقطع دکترا و دو گرایش در مقطع کارشناسی ارشد دانشجو می‌پذیرد. وی رشته‌های گرایش دکترا را رشته مدیریت بحران گرایش سلامت، عمران گرایش زلزله، جغرافیا گرایش برنامه‌ریزی شهری و منطقه‌ای و رشته مدیریت گرایش منابع انسانی و بحران عنوان کرد. وی همچنین از اخذ مجوز رشته مخاطرات محیطی و عمران گرایش سازه در مقطع کارشناسی ارشد خبر داد. محمودزاده گفت: این پژوهشگاه در هشت شهر در زمینه طرح‌های مربوط به مترو و با ۹ کلان‌شهر در زمینه طرح جامع مدیریت بحران همکاری می‌کند. رییس پژوهشگاه شاخص پژوه با اشاره به احداث رصدخانه علم و فناوری در حوزه پایش در این پژوهشگاه افزود: احداث این رصدخانه به سه هدف ما در زمینه صنعت ساختمان، مدیریت بحران و یدافند غیرعامل سمت و سوی می‌بخشد.

پلمب سه واحد متخلف تولید محصولات ساختمانی در اصفهان

اصفهان‌امروز: مدیرکل استاندارد استان اصفهان گفت: سه واحد متخلف تولید آجر، بتن آماده و لوله‌های پلی‌اتیلن در استان پلمب شد. غلامحسین شفیعی افزود: یک واحد تولید آجر یک واحد تولید بتن آماده و یک واحد تولید لوله‌های پلی‌اتیلن، به دلیل تولید محصول فاقد کیفیت و غیراستاندارد پلمب و خط تولید آنها متوقف شد. وی گفت: واحد تولید آجر و لوله‌های پلی‌اتیلن، علاوه بر تولیدات بی‌کیفیت اقدام به جعل نشان استاندارد و تقلب در تولید و توزیع خود کردهاند و واحد بتن آماده نیز با وجود تذکرات قبلی این اداره کل، اقدام به تولید انبوه و عرضه بتن غیراستاندارد کرده است. وی تاکید کرد: اداره کل استاندارد استان اصفهان بارها و به طور مکرر به تولیدکنندگان تذکرات لازم را داده ولی باز هم شاهد این هستیم که عده‌ای سودجو و متخلف اقدام به تولید محصولات غیراستاندارد می‌کنند.

جنگ دریایی

جدول روبرو نشان دهنده بخشی از اقیانوس است که ناوگانی در آن کمین گرفته است. این ناوگان شامل یک کشتی جنگی (با چهار خانه مربعی کوچک طول)، دو کشتی (هر یک سه خانه مربعی)، سه ناوشکن (هر یک، دو خانه) و چهار زیر دریایی (هر یک، یک خانه) است. کشتی‌ها ممکن است به صورت افقی و یا عمودی آرایش شده باشند. هیچ دو کشتی‌ای نمی‌توانند، در خانه های همجواری را اشغال کرده باشند. ارقامی که در انتهای سطرها و ستون های جدول نقش بسته دلالت بر تعداد خانه هایی دارد که در آن سطر یا ستون اشغال شده است.

ماز

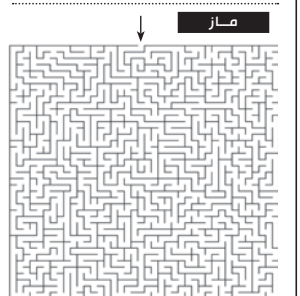

شطرنج

سفید شروع کرده و با سه حرکت سیاه را مات می‌کند.

جواب شطرنج ۱۲۱۲

1. Be4, Bxe4
2. Be3†, K-
3. Q‡

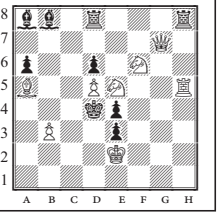

سودکو کلاسیک

				9	4		3	
			5	1				7
	8	9					4	
						2		8
	6		2		1		5	
1		2						
	7					5	2	
9				6	5			
	4		9	7				

سودکو رام نشدنی

C			A	8							5		9	3
					D				2	9			7	8
2			9	A	E	F	4	0			5		B	6
	E			B	1			3	8				4		2
3				4	A	D	8					E		F	7
		0	E	F	5		6				2			1	
						7		1	3	5		8		A	
8		5		1	3		0			A				4	B
7	C				4			A		D	8		0		6
	6		F			0	C	5		9					
	A			2				5		0	4	7	D		
0	2		5					C	F	B	7				1
4		F				1	B			2	6			7	
	D	A		5			9	7	1	8	C	B			4
1		9			8	A				3					
6	5		2								B	0			9

سودکو پر پیچ و خم

							8	
7				8				
	9			4		2		
3					4	1		
			8		6			
		8	7					5
		1		6			9	
				1				4
		6						

جدول کاکورو

جمع خانه های جنبی هر عدد بایستی معادل همان عدد باشد

جدول و سرگرمی شماره ۱۲۱۳

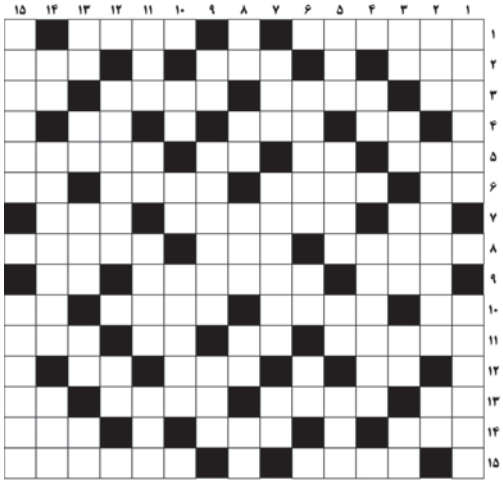

شرح عادی

سؤالات افقی:

۱- کشوری در قاره سیاه - قاب عکس ۲- قمر - تنها - سریع و فوری ۳- لغزیدن پا - جاشینان - فرزند مونث - کباب بی آب ۴- کشیش - عضو پرکار بدن - بازی نفس گیر! ۵- کشتی جنگی - اولین تت - بی پرده - گروهی از مردم ۶- شامل همه می شود - غلاف شمشیر - نقشه کوچک از چیزی - چچز ۷- عدد روستا - ارابه و گاری - جیوه ۸- پوشیده - یار مشهدی - جویبار ۹- کیسه وسایل خیاطی - دیگ سنگی مشهد - حرارت بدن ۱۰- تولد - سنگ انداز - شاهد - گوشت آذری ۱۱- رفتار اجتماعی - آخر چیزی - همسر مرد - پرورد گار بی همتا ۱۲- رود فرانسه - جد مادری حضرت محمد(ص) - رها ۱۳- شمردن - اشاره تأکیدی - بسیار بخشنده - آب روستایی ۱۴- بیماری - مقیاس اندازه گیری - جان کندن ۱۵- تنور آجر پزی - پایتخت آندورا

سؤالات عمودی:

۱- کد - فیلمی باشکت شهاب حسینی ۲- پارچه دریایی - از شهرهای اصفهان - از غصه مردن ۳- از نهاد برآید - پرنده تنها - مسافرخانه مدرن - پاره کردن - درست و به اندازه ۴- دور دهان - خرابه ۵- نوعی مارک خودروی کره‌ای - سلیر و غیر - صد متر مربع - گنز گاه ۶- دوره ها - نیز - آخرین توان ۷- خشک شدن - ریاست - ساز شاکی ۸- ادراک - بخار دهان - روش - مادر عرب - حرف دهان کجی ۹- پول ژاپن - کسی که زیاد حرف بزند - پایتخت یمن جنوبی ۱۰- آب بسته - از نهاد برآید - بز ک ۱۱- بت - عدد روستا - چاله زدن برای خرید - آقا ۱۲- یک دسته سریاز - شکم بند ۱۳- ورود غیرمجاز رایانه ای - آش - آغوز - دور دهان - میزان عمر ۱۴- از حروف یونانی - قمر مصنوعی - رهن ۱۵- کودک و کم سن - بینوا و مفلس

شرح ویژه

سؤالات افقی:

۱- حباب چرخ - تیفوئید ۲- از شهرهای همدان - از حروف یونانی - آلونک ۳- عدد قهرمان - از شهرهای کرمانشاه - پدر شعر نو - دست عرب ۴- شامه نواز - فریاد و غوغای مردم - حرارت بدن ۵- پشیمانی - بیماری - بالای فرنگی - نمایشنامه رادیویی ۶- صد متر مربع - گل خشک - مسافر - خاندان ۷- باب - غذایی از بادمجان - دوات ۸- صاف - از حروف یونانی - درمان ۹- خالص - رنجاننده - ویتامین جدول ۱۰- چوب خوشبو - حریر - دلهره - علامت مفعولی ۱۱- معایب - آخرین توان - برگ برنده - گزیدن مار ۱۲- حرف فاصله - روده - مزه خرمالو ۱۳- مرغابی - حقه - خد - گفتگو ۱۴- شیرینی جشن تولد - سیلاب - حجره ۱۵- زمین پست و سرازیر - گوسفند استرالیایی

سؤالات عمودی:

۱- خبر گزاری رسمی افغانستان - همراه اسکان ۲- آرایش - تالم - در نوردیدن ۳- لحظه کوتاه - از شهرهای کرمان - جایز - صنم - شهر توت ۴- آب آذری - تف ۵- پایتخت اتریش - شجاع - حرف آخر - بیسواد ۶- داوری کردن - خرس آسمانی - از رودهای مهم ایران ۷- از توابع مهم تهران - بامبو - کلمه شگفتی ۸- ادراک - بخار دهان - روش - مادر عرب - حرف دهان کجی ۹- پول ژاپن - کسی که زیاد حرف بزند - پایتخت یمن جنوبی ۱۰- آب بسته - از نهاد برآید - بز ک ۱۱- بت - عدد روستا - چاله زدن برای خرید - آقا ۱۲- یک دسته سریاز - شکم بند ۱۳- ورود غیرمجاز رایانه ای - آش - آغوز - دور دهان - میزان عمر ۱۴- از حروف یونانی - قمر مصنوعی - رهن ۱۵- کودک و کم سن - بینوا و مفلس

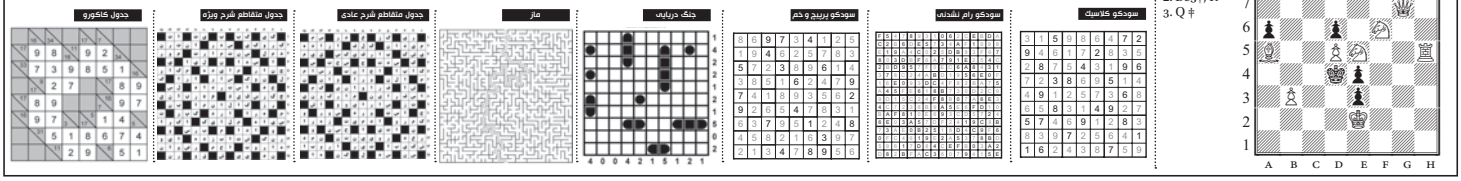

بـرش

برپایی نمایشگاه دستاوردهای عاشقانه

سهراب ریز نقش

در پـی اعـلام برنامه های افـراد و جناح های مختلف جهت حمایت از هنرمندان، حس شصتم ما نیز به کار افتاد و با خودمان گفتیم: حی شل غافل از چه نشسته ایم که حتما دوستان متولی امر فرهنگ و هنر نیز برنامه هـای جدید و ناب و تایی دارند و نکند رسانه های برادر و خواهر دیگر زودتر از ما آن را انعکاس بدهند، پس بی صبرانه سراغ «کج کلاه خان» در راسته بازار کلاه فروشان رفتیم. اما حجره بسـته بود و روی در آن نوشته شـده بود که افراد می توانند از نمایشگاه دستاوردهای عاشقانه بازدید کـرده، کج کلاه خان را نیـز ببینند. همچنین قید شده بود که ایشان مانند سال های گذشته در طول نمایشگاه به کسـی امضا نمی دهند. در نمایشگاه از ایشـان خواستیم تا اگر در این باره(برنامه های تازه برای حمایت از راسته کلاه فروشان و دوستان و غیره) حرف و سـخن و حدیـث نگفته ای دارند بـی هیچ رودربایسـتی، راحت و بی پـرده با ما در میان بگزارند.

دوست داریـد خوانندگان چه چیـزی درباره نمایشگاه شما بدانند؟

دلـم می خواهـد بدانند کـه این نمایشـگاه مهم اسـت، حساس اسـت و تنها گوشه ای از فعالیـت های من اسـت. خیلی ها می خواسـتند این نمایشگاه برگزار نشود اما به کوری چشم آنها برگزار شـد. در ضمن چهارمین نمایشگاه انفرادی من است.

دوست داریـد خوانندگان چه چیـزی درباره نمایشگاه شما ندانند؟

اینکه با چه هزینه ای برپا شده، فروش دارد یا نه؟ به درد من خورد یا نه؟ و اصلا ربطی به عشق دارد یـا نـه؟ و چیزهای بی مصـرف و بی فایده دیگری در این رابطه.

چـه چیزی هایی را برایتان فرقی نمی کند که مخاطبان شما بدانند یا ندانند؟

تکنیـک و سـبک آثار، سـابقه هنریم و آنچه از لحـاظ فنی و تخصصی بـه آثار بر می گردد را بدانند یا ندانند برایم چنان فرقی نمی کند.

چـرا از دادن امضـاء در نمایشـگاه خودداری می کنید؟

دادن امضاء وابسته کردن خود به فرد، گروه و یا راسته خاصی است در حالی که همه صنوف به نوعی با کلاه و کلاه فروشـی سروکار دارند و این وجه را نمی توان از فروشنده گرفت.

خبرهای غیر مسـتقیم حکایت از برنامه های شـما برای تصدی ریاسـت تنظیم بـازار هنر دارد. آیا این خبر درسـت اسـت و اگر درست است چه برنامه هایی دارید؟

بایـد کاری بکنیـم که کلاه بـه عنوان محور همـه فعالیت های هنری قـرار گیرد و هنرمندان بـا توجه به معنا، فرم و کاربرد کلاه برای اقشـار مختلـف اثر هنـری تولید کنند و آثـار دیگر و به دور از کلاه را از مجموعه هنر خارج کنیم. حالا از میان عزیزان کلاه دار، یکی این مسـئولیت را بر عهده می گیرد. من با شعار «کلاه اصفهانی، کلاه عاشقانه» که اتفاقا بخشی از همین نمایشگاه نیز به آن پرداخته وارد این میدان پر از خطر شـده ام. همچنین در این طیف دوستانی که شعار «هر روز یک کلاه» یا «تمام شـهر مـن یک کلاه بزرگ اسـت» نیز با بنده نزدیک هستند و در هر صورت از این سـه طیف، بنده این مسـئولیت خطیر را بر عهده می گیریم و قول می دهم تمام شـعارهای دوستان را عملیاتی کنم. در ضمن از همین جا به همه هنرمندان قول می دهم که سـهمیه ماهانه کلاه ایشـان و خانواده محترمشان تامین است و هیچگونـه نیازی به مراجعه حضوری نیسـت و کلاه ها به نشانی پستی ایشان ارسال می شـود.

صحنه

یک کارگردان و استاد دانشگاه:

تئاتر دانشگاهی با حداقل‌ها سر می کند

محمدرضا خاکی معتقد است: تئاتر دانشگاهی همواره باید با حداقل‌ها سـر کنـد این کارگـردان تئاتر و مدرس دانشگاه در گفت‌وگو با ایسنا گفت: وقتی صحبت از تئاتر دانشـگاهی می‌شود همیشـه این بحث مطرح است که جشـنواره با مشکلات مالی و کمبود بودجه روبرو است و به همین دلیل باید متاسفانه با حداقل‌ها سر کند و به دلیل چنین مشکلاتی ایده‌های دانشجویان نمی‌تواند به درستی شکل بگیرد. این درحالی اسـت که در کشورهایی که تئاتر حرفه‌ای وجود دارد از تئاتر دانشـجویی حمایت‌های لازم انجام می‌شـود و دغدغه مالی برایشان وجود ندارد.خاکی ادامه داد: از طرفی ما کمتر شاهد هستیم که جشنواره تئاتر دانشگاهی در نشسـت‌های تخصصی و جدی مورد ارزیابی قرار بگیرد و جنبه‌های مثبت و منفی آن مشـخص شود، چنین نشسـت‌هایی در هر دوره، از نیازهای مهم جشنواره است. او با اشاره به آسیب دیگر جشنواره تئاتر دانشگاهی گفت: ازدیگر آسیب‌های جشنواره تئاتر دانشگاهی این‌است که بخش زیادی از نمایش‌ها در تئاتر شهر اجرا می‌شوند و برای همین امروز مشخص نیست که تئاتر شهر پایگاه تئاتر حرفه‌ای ما است یا پایگاه تئاتر دانشجویی. نکته حائز اهمیت این است که باید یک سلسله مراتبی برای رشد تئاتر دانشجویی ما به تئاتر حرفه‌ای وجود داشته باشد. همچنین این نیاز وجود دارد که سـال‌های تئاتر دانشگاه‌ها فعال شـوند و برای اجرای کارهای دانشجویی در این سال‌ها حمایت‌های لازم صورت بگیرد.

این کارگردان ادامه داد: زمان برگزاری تئاتر دانشگاهی از دیگر معضلات این جشـنواره است.به نظر من بهترین زمان برای این جشـنواره در خـرداد ماه و بعد از امتحانات دانشجویان است.این استاد دانشگاه همچنین درباره اهمیت تالار مولوی در تئاتر دانشـگاهی مطرح کرد: اصولا تئاتر مولوی همواره شاخص معرفی کارهای اساتید و دانشجویان بوده است، برای همین نمایش‌های متفاوت زیادی در این تالار اجرا شده است.او افزود: اگر تالار مولوی نتواند رسالت و آن چیـزی که به تاریخچه‌اش برمی‌گردد را انجام دهد دیگر فضای برای تئاتر دانشجویی نخواهد بود و باید بودجه مناسبی در اختیار این تالار قرار گیرد که مدیریت آن بتواند با فراق خاطر دست به برنامه ریزی بزند. خاکی تاکید کرد: هیچ تالاری به اندازه تالار «مولوی» در توسعه تئاتر کشور موثر نبوده است.

۲۷اردیبهشت فیلم فرهادی در کن به روی پرده می رود

فیلم «گذشـته» جدیدترین سـاخته اصغر فرهـادی روز هفدهم می اردیبهشت) در بخش رقابتی جشنواره «کن» به روی پرده می رود. جدول نمایش فیلمهای حاضر در شصت و ششمین جشنواره فیلم کن منتشر شد که طبق آن فیلم «گذشـته» ساخته جدید اصغر فرهادی روز هفدهم می (۲۷ اردیبهشـت) در بخـش رقابتـی جشـنواره کن نمایش خواهد داشت.

فیلم «گذشته» پس از فیلم افتتاحیه «گسبی بزرگ» ساخته «باز بوهرمـان»، فیلم «جوان و زیبا» از «فرانسوا لوزون» و فیلم «هلی» ساخته «آمت اسکالاکته» به عنوان چهارمین فیلم بخش رقابتی به روی پرده خواهد رفت. در خلاصه داستان «گذشته» آمده است: «احمد (علی مصفا) ۴سـال پس از جدایی از همسر فرانسوی‌اش به دیدار او به خواست او راهی پاریس می‌شود تا مراحل اداری طلاقشان را طی کرده و ثبـت کننـد و در مدت اقامت کوتاهش متوجه آشـفتگی علی سرتیپی پخش‌کننده ایرانی فیلم هم امیدوار اسـت‌شاید اکران آن را در خرداد ماه در ایران فراهم کند.

به گزارش ایسـنا، علاوه‌بر «برنیس بـژو» (بازیگـر نامزد اسکار و گلدن‌گلوب و برنده سزار) و همچنین «طاهر رحیم» (برنده جایزه سـزار)، بازیگران دیگری چون «علی مصفـا»، «پائولین بولت»، بازیگر بلژیکی فیلم معروف «نزدیکی»، «الیس آکویس»، «ژان جستین»، «سابرینا وازانی» و «بایک کریمی» در این فیلم، مقابل دوربین محمود کلاری رفته‌اند.شـصت و ششمین دوره جشنواره کن از روز پانزدهم می (بیست و پنجم اردیبهشت) آغاز به کار می‌کند.

«لوسی» دختر همسر سابقش می‌شود. تلاش او برای کمک به «لوسـی» پرده از رازی در گذشته بر می‌دارد. «گذشته» قرار است در هفته اول (اواخر اردیبهشت ماه) در جشنواره کن به نمایش درآید و همزمان در اروپا اکران عمومی می‌شـود و از بلوهای همگان درباره پدیده های طبیعی اشاره کرده و آنها را از نظر علمی و تجربی مورد بررسی قرار داده است.بیورنی در سیزده سال اقامتش در هند، چند کتاب با ارزش درباره ریاضی، فلسفه و پزشکی از سانسکریت به عربی ترجمه کرد. طـول و عرض جغرافیای بعضی از شهرها و مناطق مختلف هند را با روش اختراعی خود و استفاده از هندسه و مثلثات به دست آورد. کتاب «تحقیق ماللهند»، تألیف بیرونی جامع ترین کتاب عصر قدیم درباره تاریخ فلسفه، سنت ها و اوضاع اجتماعی هند اسـت. کار بیرونی برای نوشتن این کتاب بسیار دشوار بود او گذشته از آموختن زبان سانسکریت، کوشش بسیار در جمع آوری کتب هندیان کرد. دانشـمندان هندی از ترس سپاه غزنوی رو نشان نمی دادند. بیرونی همه جا در جستجوی این دانشمندان

یک کتاب

خدمتکار و پروفسور

مهسا شکیبا

زندگـی مـردی که تمام لحظات زندگی‌اش با اعداد و ریاضیات پیوند خورده اسـت داسـتان رمـان «خدمتکـار و پروفسور» نوشته «یوکو اوگاوا» ی ژاپنی را به پیش می برد. این کتاب را نشر آمـوت با ترجمه کیهان مومنی روانه بازار کتاب کرده اسـت. حوادث آن در کشـور ژاپن اتفاق می‌افتد و در داستان می‌توان نشانه‌های پررنگی از اعداد، معادلات و ریاضیات را دید. این رمان نخستین بار در سال ۲۰۰۳ منتشـر شد و مورد استقبال منتقدان و مخاطبان قرار گرفت. داسـتان درباره ماجراهای زندگی ریاضیدانی اسـت که در داستان «پروفسـور» خوانده می‌شود. او در سـال ۱۹۷۵ دچار حادثه‌ای می‌شود در این حادثه حافظه‌اش آسیب می‌بیند تا جایی که بیش از ۸۰ دقیقه بـه او یـاری نمی‌دهد. راوی در ایـن رمان، تعاملات پروفسـور را با خدمتکار و فرزند او روایت می‌کند و در میان گفت‌وگوهای آنها زیبایی معادلات ریاضی برای مخاطب به تصویر کشیده می‌شود. پروفسور، یکی از دو شخصیت اصلی این داستان، مردی ۶۴ ساله است که پیش از این استاد دانشگاه و متخصص نظریه اعداد، شاخه‌ای از رشته ریاضیات محض، بوده است به دلیل مشکلی که برای حافظه‌اش به وجود آمده هموراه در حال نکتبردازی از مسـایلی است که در لحظه‌ای به ذهنش خطور می‌کند. او شـخصیتی با سر و وضعی عجیب است؛ مردی کـتوشـلوار که همیشه تکه کاغذهایی بـه کتش آویزان اسـت و این کاغذهای یادداشت‌هم جای کتش را پوشانده‌اند. داستان با روایت لول شخص و از زاویه دید خدمتکار روایت می‌شود. به کمک روایت‌هـای نویسـنده و گفـت‌وگوهای میان شخصیت‌ها به علاقه پروفسور به ریاضی پی می‌بریم. پروفسور در سراسـر داستان در حال صحبت از اعداد است و به گفته راوی، «انگار اعداد را او برای اتصال به دنیای واقعیت بودند. یعنی اعداد مطمئن و سبب آرامش خاطرش بودند.» یل استر، نویسنده معروف نیز درباره این کتاب گفته است: «رمان خدمتکار و پروفسور، اثری اسـت کاملاً خلاقانه. بی‌نهایت دلنشـین و به شدت تکان‌دهنده.» نسخه اصلی این رمان بعد از موفقیت در کتابفروشی‌های ژاپن، به سینما نیز راه یافت و در سال ۲۰۰۶ فیلمی سینمایی بر اساس آن ساخته شد. شما می توانید این رمان ۳۴۸ صفحه‌ای را با قیمت ۱۰۰ هزار تومان از بازار کتاب تهیه کنید.

«کلیدر» دومین رمان طولانی جهان شد

رمـان «کلیدر»، اثر معـروف «محمود دولت‌آبـادی»، در فهرسـت طولانی‌ترین رمان‌های جهان پـس از اثر معروف «مارسل پروست» یعنی «در جستـوجوی زمان از دسـت‌رفته» در رتبه دوم قرار دارد.

به گزارش ایسنا، سایت ویکی‌پیدا در گزارشی با درنظر گرفتن عوامل متعددی چون تعـداد کلمه‌ها، به معرفی طولانی‌ترین رمان‌های ادبیات جهان پرداخته که در این میان، رمان «کلیدر» نوشته «محمود دولت‌آبادی» در رتبه دوم دیده می‌شود.

ویکی‌پیدا برای انتخاب طولانی‌ترین رمان‌های جهان سه راه پیش رو داشته: اول شمارش تعداد حروف یک کتاب، دوم شمارش تعداد کلمه‌های آن و سوم بر اساس تعداد صفحه‌ها با مبنا قرار دادن ۲۵۰ لغت در هر صفحه یا فونت ۱۲ که در نهایت شمارش تعداد کلمه‌ها با استفاده از نرم‌افزارهای کامپیوتری معیار انتخاب طولانی‌ترین رمان‌ها قرار گرفته است.مسـأله دیگری کـه در این میان حائز اهمیت بوده، تعریف‌های متفاوت از واژه رمان بوده است. در نهایت، رمان یک نوشـته یا داستان مجزا که از سوی یک ناشر چاپ شده و یا به صورت الکترونیک منتشر شده و دارای حق تألیف و انتشار برای نویسنده باشد، تعریف شده است. بر این اساس، کتاب‌هایی مثل «ارباب حلقه‌ها» که داستان‌های مجزا داشته و مجموعه‌های «هری پاتر» که یک مجموعه‌ای داستان است، از این رده‌بندی کنار گذاشته شده‌اند.

سـایت ویکی‌پدیا با انتشـار فهرسـتی، رمان مشهور «در جستـوجوی زمان از دسـت‌رفته» نوشته «مارسل پروست» چاپ انتشارات «مادرن لایبرری» را که در هفت جلد و ۴۲۱۱ صفحه به زبان فرانسوی انتشار یافته با حدود یک میلیون و ۳۰۰ هزار کلمه به عنوان طولانی‌ترین رمان ادبیات جهان انتخاب کرده است.رمان «کلیدر» نوشته «محمود دولت‌آبادی» که در سال ۱۹۸۴ در ۱۰ جلد و ۲۸۳۶ صفحه توسـط انتشارات «فرهنگ معاصر» به زبان فارسی منتشر شده، با داشتن حدود ۹۵۰ هزار کلمه در رتبه دوم قرار گرفته است. «کلیدر» رمانی در ستایش کار و زندگی و طبیعت و رمانی حماسی از شجاعت و مردانگی است که شخصیت اول این رمان خشمی به نام «گل‌محمد» است که دولت‌آبادی بیش از ۱۵ سال عمرش را صرف نگارش آن کرده است.

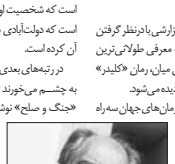

در رتبه‌های بعدی این فهرست چندین اثر کمتر شناخته‌شده به چشـم می‌خورند تا اینکه در رتبه سیزدهم به کتاب مشهور «جنگ و صلح» نوشـته «لئو تولسـتوی» برمی‌خوریم. این کتاب توسط انتشـارات «آکسفورد ورلدز لایبرری» به زبان روسـی منتشر شده و با داشتن ۱۴۴۰ صفحه حدود ۵۶۱ هزار لغت دارد. «جنـگ و صلح» یکی از آثار ادبی مشهور جهان است که به زبان‌های مختلف ترجمه شده است.

در رتبـه هفدهم این رده‌بندی کتاب مشـهور «بینوایـان» نوشـته «ویکتور هوگو»، نویسـنده مشهور فرانسوی، دیده می‌شود که در قالب یک جلد کتاب با ۱۴۸۸ صفحه و حدود ۵۳۱ هزار لغت انتشار یافت. این کتاب که یکی از شـاهکارهای ادبیات کلاسیک به شمار می‌رود، به زبان فرانسه نوشته شده و طی سال‌ها به زبان‌ها مختلفی ترجمه شده است.

در نهایت رمان مشـهور «شوخی بی‌پایان» نوشته «دیوید فاسـتر والاس»، نویسنده مشهور آمریکایی که در سال ۲۰۰۸ در سن ۴۶ سالگی خودکشـی کرد در رتبه نوزدهم رده‌بندی طولانی‌ترین رمان‌های جهان قرار گرفته است. این کتاب توسط انتشارات «پک بی بوکس» در ۱۱۰۴ صفحه به زبان انگلیسی و با ۳۸۴ هزار لغت انتشار یافت و به عنوان یکی از پرفروش‌ترین رمان‌های جهان در سال ۲۰۰۶ در یک نظرسنجی که از سوی مجله تایم انجام شـد، در جمع ۱۰۰ رمان برتر انگلیسی‌زبان از سال ۱۹۲۳ تا کنون قرار گرفت.

به مناسبت درگذشت ابوریحان بیرونی

استاد جاوید

سعید روشنا

ابوریحـان بیرونـی (۴۴۰-۳۶۲ ه.ق) رایضیدان، اختر شـناس، پژوهشـگر تاریخ، جغرافیا، فرهنگ، انسـان شناسی است.آثار بیرونی درباره ریاضی، اخترشناسی، فیزیک، گیاهشناسی، زمین شناسی، جغرافیا، کانی شناسـی و تاریـخ و تقویم ملت هاسـت. قرن ها در ایران و بسـیاری از سرزمین ها، وجه اخترشناسی و ریاضی بیرونی اهمیت داشـت اما امروزه وجـه فرهنگی و نگاه و پرداخـت هـای او بـه مسـائل فرهنگی و ثبت و ضبط های مسـتدگونه او از باورها که الگوی نزدیک به کارهای پژوهشگران است بیشـتر مورد توجه قرار گرفته است. به زبان امروز دنیا او را بایدیک اندیشـمند و محقق علوم انسانی به حساب آورد تا یک دانشمند نجوم و ریاضی بیرونی در آثار الباقیه، با دقت علمی درباره تقویم و گاهشماری عربی، فارسی، عبری و یونانی بحث کرده و رویدادهای سیاسـی و اجتماعی را با شرح تمدن ها و آداب و رسوم مردم در هم آمیخته است. بیرونی در این کتاب به بسیاری از باورهای همگان درباره پدیده های طبیعی اشاره کرده و آنها را از نظر علمی و تجربی مورد بررسی قرار داده است.بیرونی در سیزده سال اقامتش در هند، چند کتاب با ارزش درباره ریاضی، فلسفه و پزشکی از سانسکریت به عربی ترجمه کرد. طـول و عرض جغرافیای بعضی از شهرها و مناطق مختلف هند را با روش اختراعی خود و استفاده از هندسه و مثلثات به دست آورد. کتاب «تحقیق ماللهند»، تألیف بیرونی جامع ترین کتاب عصر قدیم درباره تاریخ فلسفه، سنت ها و اوضاع اجتماعی هند اسـت. کار بیرونی برای نوشتن این کتاب بسیار دشوار بود او گذشته از آموختن زبان سانسکریت، کوشش بسیار در جمع آوری کتب هندیان کرد. دانشـمندان هندی از ترس سپاه غزنوی رو نشان نمی دادند. بیرونی همه جا در جستجوی این دانشمندان بود تا با آنها گفتگو کند، می خواست به یاری آنها دشواری هایی را که در فهم نوشته های بعضی از کتاب های هندیان برایش پیش آمده بود از میان بردارد، بیرونی درباره روش تألیف ماللهند می نویسـد: «من کتاب را نوشتم بی آنکه بهتان و نسبت دروغ بر هندیان ببندم. گفته هـا و عقیده های آنها را نقل می کردم اگر این سخنان در نظر مسلمانان خنک‌تر بیاید به آنها می گویم که این عقیده آنهاست زیرا این کتاب، کتاب بحث و ستیزه جویی نیست تا در آن به رد کردن عقیده آنها بپردازم، من می خواهم عقیده هندوان را چنان که هست بیان کنم و شباهت های آن را با ملت های دیگر نشان بدهم.» بیرونی در کتاب ماللهند منبع خبرها و کتاب هایی را که از آنها استفاده کرده است نام می برد و قسمتی از متن اصلی را در نوشـته خود می آورد تا خوانند گفته او را صحیح بداند. بیرونی یک کتاب به زبان فارسی به نام «التفهیم» نوشته است. در این کتاب برای همه اصطلاح های نجومی که در آن زمان به زبانی عربی بود، برابرهای فارسی آورده است. بیرونی با نوشـتن این کتاب راه را برای به کار گرفتن واژه ها و اصطلاح هـای علمی در زبان فارسـی باز کرد و کوشید تا موضوع های دشوار دانش اختر شناسی را برای ایرانیانی که با زبان عربی آشنا نبودند، توضیح دهد. بیرونی در زمینه ادبیات و نقد علمی نیز استاد بود؛ برخی از آثار محمد بن زکریای رازی دانشمند و پزشک ایرانی را بررسی و نقد کرد. شش داستان نوشته است که یکی از آنها افسانه عاشقانه وامق و عذرا بوده است این شش داستان که ریشه های هندی و ایرانی داشته اند امروز در دست نیستند. دانشنامه علوم جابر هندی و ایرانی دانشنامه همه قرون و اعصار خواندنست. در بسیاری از کشورها نام بیرونی را بر دانشگاه‌ها، دانشکده‌ها و تالار کتابخانه‌ها نهاده و لقب «استاد جاوید» به او داده‌اند.

> بیرونی یک کتاب به زبان فارسی به نام «التفهیم» نوشته است. در این کتاب برای همه اصطلاح های نجومی که در آن زمان به زبانی عربی بود، برابرهای فارسی آورده است. بیرونی با نوشتن این کتاب راه را برای به کار گرفتن واژه ها و اصطلاح های علمی در زبان فارسی باز کرد

درشهر

نقد «آلبوم خانوادگی» در شهر کتاب

اصفهان امروز: رمان «آلبوم خانوادگی»، نوشته مجتبی پورمحسن که توسط نشـر زاوش عرضه شده ساعت ۱۷ امروز(۲۲ اردیبهشـت) در شهر کتاب اصفهان نقد می شود. این کتاب بیانگر سرگذشت خانواده‌ای از طبقه متوسط شهری است که در سال‌های دهه شصت روزگار می‌گذرانند. هر فصل از این رمان بیانگر عکسی است که نوشته می‌شود؛ تنگ پسـر خانواده که همان راوی‌ست در گفتـوگو با شخصی که تا به انتهای رمان ناشناخته باقی می‌ماند. اعضای خانواده‌اش را با توجه به عکس‌ها معرفی می‌کند که شامل مادری است رول‌پریش، پدری جوش‌کار و خانواده‌دوست، دو خواهر نه‌چندان خوشبخت و خود راوی. گذشته از مرور عکس‌ها و معرفی آدم‌های توی قاب‌ها، به مرور خاطرات، موقعیت‌ها، رفتارها و روابط خانوادگـی هم می‌پردازد و از خلال آن سـعی می‌کند زندگی در شهرستان را و اوضاع اجتماعی دهه شصت را بازسازی کند. در این کارگاه که با حضور سیاوش گلشیری و اعضای کارگاه نقد داستان برگزار می شود لبتدا به نقد «آلبوم خانوادگی» پرداخته می‌شود و سپس جلسه داستان خوانی اجرا خواهد شد. علاقمندان به شرکت در این کارگاه می توانند به شهر کتاب اصفهان واقع در چهارباغ عباسی کوچه‌سینما سپاهان مراجعه کنند.

آگهی مزایده

اجـرای احکام شـعبه ۲۲ دادگاه حقوقی (خانواده) اصفهان در نظر دارد در خصوص کلاسـه اجرایی ۹۰۸۲۲۶ ح ج ۲۲ له خانم مهناز شـفیعون علیه آقای امیرحسـین وحدت پور جلسه مزایده ای جهت فروش اموال زیر برگزار نماید: ۱- تعداد ۱۰۴۹۹ سـهم از سـهام شـرکت ساختمانی اصفهان (سـهامی عام) به شماره ثبت ۱۲۶۲۲ اصفهان از قرار هر سهم ۵۰/۷۳۲ ریـال ۲- مالکیت یک دانـگ از پلاک ثبتی ۳۳۹-۳۴۰ بخش ۳ اصفهان مربوط به پاسـاژ سـتوده در اصفهان- خ حکیم- کوچه باغ قلندرها، مقابل سرای فلی که ۲ پلاک در یکدیگر ادغام شـده و سـرای ستوده شـامل مغازه های در داخل و نیز مشـرف به شارع (کوچه باغ قلندرها)، زیرزمین شـامل چندین بانک اداری می باشـد و دارای ۴۳۰/۱ متر عرصه و ۴۰۸/۲ اعیانی و مسـاحت سـاختمان به صـورت طبقه همکف و ۲۸۴/۱ متـر انباری در زیرزمین می باشد که ۴ دانگ آن عرصه و اعیان مندرج در متن فوق و افزوده تجاری مغازه ها و کلیه حقوق متصوره مالکان پلاک ثبتی بـه مسـاجرین به مبلغ ۱۸/۶۰۰-/۰۰۰-/۰۰۰ ریـال و یک دانـگ آن به مبلغ ۳/۱۰۰/۰۰۰/۰۰۰ ریال ارزیابی شـده. طالبین می توانند ۵ روز قبل از برگزاری مزایده در محل آن از دیدن کرده و جهت شرکت در خرید در تاریخ ۹۲/۳/۶ ساعت ۹/۳۰ صبح در دفتر این اجرا آتاق ۴۵۷ طبقه چهاره، ساختمان دادگستری کل استان اصفهان حاضر شوند. فروش از مبلغ ارزیابی شده شروع و برنده کسی خواهد بود که پیشـنهاد کننده بالاترین قیمت بوده و حداقل ۱۰ درصد مبلغ تصویبی را فی المجلس به حسـاب سپرده دادگستری واریز نماید و هزینه های مربوطه را متقبل شود.مدیر اجرای احکام شعبه ۲۲ دادگاه حقوقی اصفهان- افغانی

آگهی انحلال شرکت

گازرسـانی توانـا سـبز لنجان با مسـئولیت محدود به شـماره ثبـت ۴۹۷ به شناسـه ملی ۱۰۲۶۰۱۰۱۲۱۷ به موجب صورتجلسـه مجمع عمومی فوق العاده مورخ ۹۲/۲/۱۴ شـرکت فـوق منحل گردید و : ۱- خانم زهره جواهری فرزند امیر به شناسـنامه ۲۳۹۶ متولد ۱۳۴۶ کد ملی ۶۲۰۹۴۰۳۰۰۱ و کد پستی ۸۳۷۴۱۱۶۱۸۶ به سمت مدیر تصفیه شرکت برای مدت دو سـال انتخاب گردیدند. ۲- مرکز تصفیه: باغبادان- خیابان ابوذر- کوچه رضوان- پلاک ۱۰- کد پستی ۸۳۷۶۱۱۶۱۸۶ تعیین شد. مراتب فوق جهت اطلاع عموم در روزنامه رسمی کشور و یکی از جراید محلی آگهی می گردد. ۱۰۲/م الف رئیس ثبت لنجان- پورمقدم

آگهی ابلاغ دادرسی

شماره درخواست : ۹۲۱۰۴۶۳۷۳۰۰۰۰۰۲ شماره پرونده : ۹۰۰۹۹۸۳۷۳۰۰۰۰۹۱ نظر به شـکایت جهاد کشاورزی نجف آباد به طرفیت شهرام نکوکار مبنی بر تغییر کاربری چهارصد و هشتاد و نه متر مربع اراضی کشاورزی در نهضت آباد شامل ۱۹۶ متر مربع ساختمان و ۵۶ متر مربع اسـتخر و ۵۶ متر مربع آلاچیق و ۱۷۲ متر مربع محوطه سـازی در پرونده ملاسه ۹۰۰۷۱۲ ب ۱ بازپرسـی شـعبه اول دادسرای عمومی و انقلاب نجف آباد . با توجه به اینکه متهم در پرونده فوق مجهول المکان می باشد لذا وراتب واقع ماده ۱۱۵ آ . د . ک یک نوبت در یکی از روزنامه های کثیر الانتشـار درج تا بدین وسـیله به متهـم ابلاغ گردد در مورخه ۹۲/۳/۲۹ روز چهارشنبه ساعت ۱۰ صبح جهت رسیدگی به اتهام خود حاضر در صورت عدم حضور و ارائه لایحه اقدام به صدور تصمیم خواهد گردید. م/الف ۳۸۶ بازپرس شعبه اول دادسرای عمومی و انقلاب نجف آباد ـ قربانی

آگهی تبصره

یـک ذیل ماده ۱۰۵ اصلاحـی آیین نامه قانون ثبتنظر به اینکه آقای براتعلی حق شـناس مالک شـشدانگ پلاک ۴۶۳۰/۴ واقع در بخش ۳ ثبت شـمال اصفهان؛ درخواسـت حذف اسـتثناء بهای ثمنیه اعیانی را از سـند مالکیت خود نموده و مدعی اسـناد دسـترسی به مالک آن را ندارد. لذا مراتب آگهی و بدین وسـیله به دینغ خانم معصومه رنجکش همسـر مرحوم عبـاس رنجکش اخطار می گردد جهت دریافت بهای اعیانی به مبلغ ۳۲/۵۰۰/۰۰۰ ریال که توسـط کارشناسان رسمی دادگسـتری اصفهان ارزیابی و به صندوق ثبت تودیع گردیده، به منطقه ثبت اسناد و املاک شمال اصفهان مراجعه نماید و در صورتی که مدعی تضییع حقی می باشـد ظرف مدت یک ماه از تاریخ انتشـار آگهی گواهی طرح دعوی را از دادگاه صالحه دریافت و به ثبت مربوطه تسـلیم نماید. در غیر اینصورت وفق مقررات استثناء بهای اعیانی از سـند مالکیت حذف خواهد شـد. ۱۸۳۵/م الف رئیس اداره ثبت اسـناد و املاک شمال اصفهان- قویدل

آگهی فقدان سند مالکیت

آقای محمد غلامی ورنامخواسـتی فرزند جانعلی به اسـتناد دو برگ استشـهادیه محلی که هویت و امضاء شـهود رسـما گواهی شده مدعی است که سـند مالکیت شـشدانگ یک باب خانه پلاک ۵۹/۹۱۸ واقع در ورنامخواسته که سند مالکیت ملک مذکور در صفحه ۵۰۳ دفتر ۴۴- املاک این اداره ذیل ثبت ۶۸۵۹ بنام محمد غلامی ورنامخواسـتی فرزند جانعلی صادر و تسـلیم گردیده در آن جابجایی مفقود شده است، و همچنین ایشان مدعی شده که معامله دیگری انجام نشـده اسـت، لذا چون نامبرده درخواست صدور سند مالکیت المثنی نموده اند طبـق تبصره یک ماده ۱۲۰- اصلاحی آئین نامه قانون ثبت مراتب آگهی می شـود که هر کس مدعی انجام معامله ای غیر از موارد فوق الذکر یا وجود سند نزد خود سند می باشد از تاریخ انتشار این آگهی تا ۱۰ روز به این اداره مراجعه و اعتراض خود را کتبا ضمن ارائه اصل سند مالکیت یا سـند معامله تسـلیم نماید و اگر ظرف مهلت مقرر اعتراضی نرسد و یا در صورت اعتراض اصل سند مالکیت یا سند معامله ارائه نشود اداره ثبت المثنای سند مالکیت را طبق مقررات صادر و به متقاضی تسلیم خواهد کرد. تاریخ انتشار : ۹۲/۲/۲۲ ۱۰۳/م الف اکبر پور مقدم – رئیس ثبت لنجان

آگهی مزایده

به موجب پرونده اجرائی کلاسـه ۱۶۸۹/۹۱/ج آقای علی شـیرازی باصیـری فرزند قباد به موجب دو فقره چک مبلغ ۲/۱۰۰/۰۰۰/۰۰۰ ریال به آقای رحمت ا... سـلطانی بدهکار می باشـد و بسـتانکار درخواست صدور اجرائیه نموده اسـت، لذا با طی مراحل قانونی، دو قطعه زمین مزروعی متعلق به مدیون بازداشـت و پلاکهای مزبور به شـرح ذیل در قبال کل طلب بسـتانکار و ۵ درصد اجرایی از سـاعت ۹ صبح الی ۱۲ ظهر روز مورخ چهارشـنبه ۹۲/۳/۲۹ در محل اداره ثبت اسـناد و املاک شهرسـتان مبارکه از طریـق مزایده عمومی به فروش می رسـد. چنانچه روز مزایده با تعطیل رسـمی مواجه گردد روز بعـد از آن، عملیات مزایده انجام خواهد شـد. مورد مزایده از مبلغ ۳/۷۴۴/۱۷۱/۳۵۰ ریال قیمت ارزیابی شـده توسـط کارشـناس رسمی دادگستری شروع و به هر کس خریدار باشد به بالاترین قیمت پیشنهادی فروخته می شـود. ضمنا حسب گزارش کارشناسـی، پلاک های مذکور واقع در جنوب جاده اصفهان- مبارکه معروف به تنگ خولنجان و هر کدام از پلاک ها به نسـبت مساحت از سه حلقه چاه عمیق اشـتراکی دارای حقابه می باشد. ارزش شـشدانگ پلاک های مزبور به شـرح ذیل می باشـد: ۱- شـشدانگ پلاک ۶۱۸/۳۴۱ ۹۳۶۳۸/۱۳ مترمربع به مبلغ ۳/۲۷۷/۳۳۴/۵۵۰ ریال ۲- شـشدانگ پلاک ۶۱۸/۳۴۹ ۳/۷۵۴/۱۷۱/۳۵۰ ریال قیمت ارزیابی شـده توسـط کارشناس رسمی دادگستری به مبلغ ۳۷۶/۸۳۶/۸۰۰ مطابق فراز ۶ بند الف ماده ۱۲۱ آئین نامه اجرا مفاد اسـناد رسـمی لازم الاجـرا پرداخت کلیه بدهی های مربوط به آب، برق، گاز اعم از حق انشـعاب و یا حق اشتراک و مصرف و نیز بدهی مالیاتی و عوارض شهرداری و غیره تا تاریخ مزایده و همچنین حق حراج به عهده برنده مزایده می باشـد. این آگهی در یک نوبت به تاریخ قبل در روزنامه اصفهان امروز چاپ و منتشر می گردد. تاریخ انتشار: یکشنبه ۹۲/۲/۲۲ ۹۲/۰۰۷۰/م الف رئیس ثبت اسناد و املاک مبارکه- محمدرضا رئیسی زاده

آگهی ابلاغ

شـماره ابلاغیه: ۹۲۱۰۱۰۰۲۵۱۵۰۰۳۶۵ شـماره پرونده: ۹۱۰۹۹۸۰۳۵۱۵۰۱۰۷۸ شـماره بایگانـی شـعبه: ۹۱۱۰۹۲ تاریخ تنظیم: ۱۳۹۲/۲/۲ خواهان/خواهان ها موسـسه مالی و اعتباری مهر بسـیجیان حمید نوری داخواستی به طرفیت خوانده حسین صادقی به خواسته مطالبه وجه چک تقدیم دادگاههای عمومی شهرستان خوانده نموده که جهت رسیدگی به شـعبه یازدهم دادگاه عمومی(حقوقی) شهرستان اصفهان واقع در اصفهان- خیابان چهارباغ بالا – خ شـهید نیکبخت- ساختمان دادگستری کل استان اصفهان- طبقه ۳ آتاق شماره ۳۳۸ ارجـاع و به بـه کلاسـه ۹۱۰۹۹۸۰۳۵۱۵۰۱۰۷۸ ثبت گردیده که وقت رسـیدگی آن در امـور مدنی دسـتور دادگاه مراتب یک نوبت در یکی از جراید کثیرالانتشـار آگهی می شـود تا خوانده پس از نشر آگهی و ا

نسخه

چه وقت استرس می تواند موثر باشد؟

اصفهان امروز: یک روان‌پزشک افزود: واکنش بدن به اتفاقات استرس‌زا مثل عدم کسب نتیجه مطلوب در امتحانات ، فشارهای شغلی، ترافیک و ـ بهوسیله تولید هورمون‌ها و توسط تلاقی‌های عصبی مختلف، ایجاد می‌شود که موجب آمادگی و برانگیختگی بدن برای دفاع و مقابله با مشکلات می‌شود. دکتر صالحی خاطر نشان کرد: درجات خفیف تا متوسطی از استرس و تنش عصبی می‌تواند موجب افزایش و بهبود عملکرد فرد شود مثلا کمی استرس در دانش‌آموز سبب می‌شود که وی برای کسب یک نتیجه مطلوب تمام توانایی‌های خود را به‌کار گیرد. دکتر صالحی گفت: البته باید این نکته را هم در نظر داشت که سطوح بالای استرس فشارهای روانی نه تنها موجب افزایش و بهبود عملکرد فرد نمی‌شود بلکه کارایی وی را به شدت پایین می‌آورد. پس باید سطح استرس‌ها را کاهش داده و آن را به سطح منطقی و مطلوب برسانیم. شایان ذکر است: یک شخص شاد آسیب زیادی ازفشارهای روانی نمی بیند مهم این است که روش زندگی فرد متعادل باشد. بهتر است در محیط کار و حتی منزل قبل از اینکه مشکلات موجود به فشار روانی تبدیل شود آنها را مطرح کرد. همچنین اگر فشارهای روانی موجود در محیط کار یا خانه باعث ایجاد تنش های روحی مداوم می شوند بهتر است از افراد متخصص کمک گرفته شود.

عوامل موثر در ایجاد سردردهای میگرنی

یک متخصص مغز و اعصاب گفت: کاهش شدید قند خون ناشی از عدم مصرف غذا برای مدت طولانی، موجب بروز سردردهای میگرنی می‌شود، بنابراین خوردن میوه‌های تازه سبزیجات، گوشت، ماهی، برنج قهوه‌ای و نان سبوس دار جهت پیشگیری از کاهش قندخون و کاهش شدت علایم میگرنی بسیار موثر است. دکتر داریوش نسبی تهرانی با اشاره به اینکه حداکثر سن شیوع میگرن از ۳۰ تا ۳۹ سالگی است، گفت: شیوع این بیماری پس از سن ۵۰ سالگی کاهش می یابد. وی با بیان اینکه میگرن با سردردهای عودکننده‌ای که اغلب با اختلال دید، تهوع و استفراغ همراه است، گفت: ممکن است میگرن قبل از ایجاد علائم با دوره‌ای از تحریک پذیری شروع شود. این متخصص مغز و اعصاب عوامل مختلفی را در ایجاد این عارضه تاثیرگذار دانست و افزود: پایین بودن میزان قندخون، مقدار کم منیزیم در رژیم غذایی، هورمون‌های جنسی مونث و استرس از عوامل موثر در ایجاد میگرن هستند. در بعضی افراد انجام حرکات ورزشی شدید با افزایش فشارخون و جریان خون موجب بروز میگرن می شود.

کارمندان، پشت صندلی چرخان‌نشینند

یک فیزیوتراپ معتقد است: نشستن نامناسب بازده کاری کارمندان را کاهش می‌دهد و موجب بیقراری، مشکلات روحی و دردهای استخوانی و بدن فرد می‌شود.

مرتضی عزیزیان گفت: شرایط محیط کاری و به ویژه میز و صندلی که کارمندان روی آن می‌نشینند باید استاندارد باشد و برای هر فرد متناسب با ابعاد و قواره بدن وی تنظیم شود.

وی خاطرنشان کرد: لازم نیست از میز و صندلی گران قیمت برای نشستن استفاده کرد بلکه می توان با راهکارهای ساده و تدابیری خاص، محیط کار را برای نشستن راحت و مطلوب کرد. این استاد دانشگاه ارتفاع صندلی را از جمله مهمترین عواملی دانست که باید مورد توجه قرار گیرد و ادامه داد: ارتفاع صندلی باید معادل طول ساق پا باشد به گونه‌ای که وقتی فرد در وضعیت عادی می نشیند مفصل زانو حداکثر دو تا سه سانتی متر بالاتر از مفصل لگن باشد. عزیزیان خاطرنشان کرد: چنانچه ارتفاع صندلی زیادتر از حد معمول باشد عضلات پشت ران متحمل فشار خواهند شد و عصب سیاتیک نیز درگیر می شود و اگر ارتفاع کمتر از حد عادی باشد و زانو خیلی بالاتر از لگن قرار گیرد به عضلات باسن فشار می‌آید. این فیزیوتراپ با تاکید بر اینکه نشستن کاملا صاف و راست کار درستی نیست، ادامه داد: هر فرد حداکثر ۲۰ دقیقه می تواند صاف بنشیند و بعد از آن ناخودآگاه دچار خمیدگی خواهد شد. به گزارش ایسنا وی ابراز داشت: باید تکیه گاه کمر بر روی صندلی مشخص شود و گودی کمر نیز کاملا توسط صندلی و یا بالش طبی پر شود به گونه‌ای که تمام فشار و تکیه بدن به صندلی باشد. این استاد دانشگاه تصریح کرد: صندلی‌های چرخان برای کارمندان توصیه نمی‌شود چون فرد در این حالت نمی تواند به راحتی تمام فشار را به صندلی منتقل کند. عزیزیان توصیه کرد: تا حد امکان از صندلی‌های دسته دار برای نشستن استفاده شود و ارتفاع دسته‌ها نیز به گونه‌ای باشد که وقتی فرد دستش را روی آن قرار می‌دهد شانه‌ها در حالت عادی و نه خیلی بالا و نه خیلی پایین باشد. به گفته عزیزیان، صندلی دسته دار فشار را از روی اندام های فوقانی بدن بر می دارد این فیزیوتراپ گفت: برای افرادی که ساعت‌های طولانی پشت میز کار می‌نشینند واجب است حداقل هر دو ساعت یک بار از پشت میز بلند شوند و چند حرکت کششی ساده انجام دهند. وی افزود: راه رفتن بین زمان کاری هم باعث افزایش گردش خون در پاها می شود و از آمبولی خون و چربی در پا جلوگیری می‌کند. عزیزیان معتقد است: باید در زمان راه رفتن به نقاط دوردست خیره شد تا ازخستگی چشم‌ها هم کاسته شود.

بروز ناهنجاری کروموزومی با افزایش سن مادر

اصفهان امروز: بارها اززبان متخصصان زنان وزایمان شنیده ایم که باردار‌ی پس از۳۵ سال خطراتی برای مادروحتی جنین دارد. در حالی که بسیاری از زنان برای ایجاد شرایط زندگی بهتر، قبل از تولد نخستین فرزند خود، بارداری را به تأخیر می‌اندازند. تحقیقات جدید نشان می‌دهد به تعویق انداختن حاملگی تا سنین ۳۰ سالگی، دوران بارداری را با دشواری‌ها و مخاطراتی همراه می‌کند.خطراتی مثل افزایش ناباروری و درنتیجه تقاضای بیشتر برای لقاح آزمایشگاهی (IVF) وافزایش غم‌انگیز مشکلات مربوط به جنین، سقط، حاملگی خارج رحمی، فشارخون، دیابت حاملگی، اختلالات ژنتیکی، اسکیزوفرنی، حاملگی دوقلویی دو تخمکی، جداشدن زودرس جفت، جفت سرراهی و سزارین از جمله عوارضی هستند که در صورت حاملگی در سنین بالا می‌توانند گریبان گیر مادر یا جنین شوند.همچنین ثابت شده است که با افزایش سن مادر بروز ناهنجاری‌های کروموزومی از نوع آنالیوئیدی (ناهنجاری مربوط به عدم تقسیم کروموزوم‌ها) به میزان قابل توجهی افزایش پیدا می‌کند تا جایی که شانس داشتن فرزند با ژن‌های معیوب (سندرم داون) در سنین بالای ۴۵ سال یک مورد در ۳۰ مورد تولد زنده است و این در حالی است که در یک زن ۲۰ساله این احتمال، یک در ۲۰۰۰ تولد زنده تخمین زده شده است.اعظم السادات موسوی می گوید : زمانی که جنین درجایی خارج ازرحم جایگزین می شود بارداری خارج ازرحمی است که دربیشترموارد علایم مشخصی ندارد ونوعی بیماری خاموش است . وی شایع ترین مکان وقوع بارداری خارج رحمی را لوله رحم عنوان وخاطرنشان می کند : تخمدان ، گردن رحم وشکم نیزازدیگرمکان های وقوع بارداری خارج رحمی است اما بروزآیندیست وعفونت های لگن به خاطرایجاد چسبندگی لوله رحم ، بارداری درلوله رحمی را شایع کرده است . متخصص زنان وزایمان ، تشخیص سریع حاملگی خارج رحمی را جهت درمان به موقع موثرمی داند ومی گوید : تاخیرقاعدگی ، تهوع ،استفراغ ودرد درناحیه لگن وشکم ازجمله علایم حاملگی خارج رحمی است که پس ازاثبات حاملگی می توان با انجام آزمایش ادرار، اندازه گیری میزان هورمون HCO ، خون وسونوگرافی ، هرچه سریع تر اقدامات لازم جهت متوقف کردن بارداری انجام داد . موسوی با اشاره به اینکه هربارداری درمکان غیرازرحم ، عوارضی برای مادربه همراه دارد تصریح می کند : اگربارداری خارج رحمی درمراحل اولیه تشخیص داده شود می توان با مصرف دارو ، تخم را جذب کرد اما درمراحل پیشرفته بارداری انجام جراحی روش مناسب تری است .

روانشناسی

چند سوال رایج والدین در مورد نقاشی کودکان

نقاشی های کودکان، دنیای درونی شان را نشان می دهند

نقاشی کودکان نه تنها برای آنها یک نوع لذت و بازی است، بلکه می‌تواند به والدین در دیدن و شناختن دنیای درونی آنها کمک کند. البته نقاشی نکشیدن یک کودک یا تمایل کم او به این کار به این معنی نیست که تخیل ضعیفی دارد. بسیارند کودکانی که از طرق دیگر غیر از نقاشی دنیای خود را به شما نشان می‌دهند. حال به چند سوال والدین در مورد نقاشی کودکان می‌پردازیم:

۱/ آیا باید همیشه نقاشی کودکان را تحسین کرد؟

نقاشی کشیدن کودکان نشانه رشد آنهاست. نقاشی تمام کودکان زیباست گرچه ممکن است نقاشی یک کودک از روی بی‌دقتی باشد.

توصیه روان‌شناسان به شما این است که همیشه با گفتن این جمله که چه نقاشی زیبایی، کودک‌تان را تشویق کنید اما به او دروغ نگویید زیرا کودکان می‌توانند متوجه تشویق بی‌جا شوند. نظر خود را صادقانه در مورد انتخاب رنگ‌ها و محل قرار گرفتن آن‌ها و اشیا بیان کنید و به او بگویید که می‌تواند بهتر نقاشی کند.

۲/ آیا باید نقاشی کودکان را نگه داشت؟

وقتی کودکی نقاشی می‌کشد و آن را به شما می‌دهد یعنی کادویی به شما تقدیم کرده که بابت آن تلاش بسیار کرده است. پس کادوی او را دور نیندازید یا حداقل همان لحظه این کار را نکنید. معمولا کودکان از تماشای نقاشی‌های یکی دو سال قبل خود بسیار ذوق‌زده می‌شوند و این کار آنها را تشویق به ادامه کار و بهبود هنرشان می‌کند.

۳/ آیا می‌توان نقاشی کودکان را نقد کرد؟

نقاشی‌ها تولیدات آنی هستند. به همین دلیل تفسیر آنها آن هم توسط انسان‌های بالغی که دیدشان به واسطه ترس‌ها و پروژه‌های روزانه تغییر کرده بی‌فایده است. نقاشی‌ها تنها گویای شخصیت در حال ساخت کودک هستند. مثلا اگر کودکی ۲ درخت تنومند را در کنار دو نهال به تصویر می‌کشد ممکن است بخواهد خانواده‌ای را ترسیم کند. توصیه ما به شما این است که نقاشی‌ها را نقد نکنید بلکه از خود کودک بخواهید آنچه را ترسیم کرده برای شما تعریف کند و قضاوت را به کفته‌های او بسپارید.

۴/ اینکه کودکی همیشه تصویر یک چیز را بکشد طبیعی است؟

برخی کودکان تنها به خانه کشیدن یا کشیدن درخت علاقه دارند. دلیل این امر آن است که آنها تنها به مسایل روزانه یا علایق خود دارند فکر می‌کنند. تکرار یک نقاشی کار غیرطبیعی نیست. اتفاقا این کار سبب افزایش مهارت در آنها می‌شود. اما اگر کودک‌تان مرتبا تصویر سیاه و ناخوشایند را به تصویر می‌کشد و این نقاشی‌ها با علایم دیگر مثل بروز مشکل در مدرسه یا خانه همراه است باید با یک روان‌شناس در مورد آنها صحبت کنید.

۵/ آیا دستکاری در نقاشی‌های آنها کار صحیحی است؟

نقاشی‌های کودکان معمولا کمی دور از حقیقت است. ممکن است آدمک نقاشی او ۴ انگشت و خورشیدش قرمز باشد. دلیل آن هم این است که کودکان آنچه را می‌کشند نه آنچه را می‌بینند. برای آنها خانه همیشه سقف تیز مثلثی دارد. سعی نکنید حقیقت را به آنها بفهمانید. دستشان را از داد بگذارید تا آنچه را می‌خواهند بکشند. اگر خودشان موافق آن شدند می‌توانید به نقاشی آنها گل یا خانه بیفزایید. اگر بخواهید حقیقت را به آنها نشان دهید ممکن است از نقاشی زده شوند.

آسیب کبد به دلیل استفاده از مواد آرایشی

کیمیا فرهنگ

جذب مواد آرایشی توسط بدن و اثرات سمی بعضی از آنها آسیب ارگان های داخلی را به همراه دارد. به گفته کارشناسان بهداشت محیط، این مواد از طریق گردش خون به کبد و کلیه رسیده و باعث آسیب های جدی در این اندام ها می شوند. آنها می گویند: مصرف اتفاقی یا محدود مواد آرایشی تا این حد خطرناک نیست اما استفاده مداوم از آنها این خطرات را به همراه دارد. از سوی دیگر، متخصصین پوست در باره مواد آرایشی حساسیت زا می گویند: برخی مواد آرایشی حساسیت ایجاد می کنند به عنوان مثال یک ریمل نامرغوب فقط باعث آسیب پلک ها و ریختن و تخریب مژه ها نمی شود بلکه با ورود به چشم ایجاد کونژکتیویت (التهاب ملتحمه چشم) می کند و حتی می تواند به قرنیه آسیب برساند. به علاوه با ایجاد بلغاریت (التهاب لبه پلک) باعث قرمزی و کلفت شدن پلک ها می شود. آنها ضمن اشاره به تاثیر مستقیم موادی که روی پوست مالیده می شود می‌افزایند: این مواد با ورود به لایه های زیرین پوست در آنها تجمع پیدا می کنند و علاوه بر اثراتی نظیر افزایش حساسیت و آلرژی به شکل عواملی برای تشدید عفونت تبدیل می شوند. برای مثال تغییر وضعیت ترشح چربی از غدد سباسه (غدد چربی کنار مو) باعث بروز جوش های پوستی می شود.

به گفته متخصصین، بروز تغییرات در لایه های زیرین پوست اثرات مخرب این مواد روی لایه های روبی را مضاعف کرده و با دگرگون ساختن کراتین سازی و اتصالات بین سلولی، باعث پوسته شدن، خشکی و بد شکل شدن ظاهر پوست می شود.

مشکلات دندانی عامل رد شدن داوطلبان خدمت در ارتش

رییس دانشگاه علوم پزشکی ارتش گفت: دومین عامل ردشدن داوطلبان خدمت در ارتش جمهوری اسلامی ایران از پذیرش، مشکلات دندانی است. محمدحسین لشگری رییس اداره بهداشت و درمان رییس دانشگاه علوم پزشکی ارتش در سومین نشست شورای مسئولان عالی دندانپزشکی کشور با بیان این مطلب، اظهار داشت: سالانه ۱۵ هزار نفر داوطلب ورود به دانشکده افسری ارتش هستند که بخش عظیمی از آنها در گزینش‌های تست سلامتی به دلیل خرابی دندان و مشکلات دندانی رد می شوند. به گزارش ایسنا، وی مشکلات دندانی را دومین عامل رد شدن افراد از آزمون‌های سلامتی ارتش اعلام کرد و گفت: پس از بستری و درمان سرپایی بیماران بیشترین هزینه‌های بهداشتی و درمانی ارتش مربوط به مسائل و مشکلات دهان و دندان است.

ارتباط ویروس آنفلوآنزا با تولد نوزادان دوقطبی

آزمایش‌ها نشان می‌دهد مادرانی که در دوران بارداری به آنفلوآنزا مبتلا می‌شوند نوزادان آنها در سنین بالا، بیشتر مستعد ابتلا به «اختلال دوقطبی» خواهند بود.گروهی از پزشکان مرکز درمانی دانشگاه کلمبیا اعلام کردند: بر اساس مطالعه‌ای بر روی ۸۱۴ زن مشخص شد که ویروس آنفلوآنزا خطر ابتلا به اختلال دوقطبی را چهار برابر افزایش می‌دهد. پزشکان کلمبیایی با تاکید بر این که به طور کلی ارتباط این دو عامل با یکدیگر در سطح پایینی است، بیان کردند: نتیجه این بررسی، تاییدی بر یافته‌های مشابه پیشین مبنی بر ارتباط بین آنفلوانزا و اختلال روانی شیزوفرنی (جنون جوانی) است. اختلال دوقطبی که می‌تواند ماه‌ها به طول انجامد، حالت‌هایی متناوب از طیف افسردگی و ناامیدی و نیز احساس شادی و بیش‌فعالی را در فرد ایجاد می‌کند. پزشکان در این مطالعه اظهار داشتند: ابتلای مادر به ویروس آنفلوآنزا در دوران بارداری، ۳-۴ درصد احتمال بروز اختلال دوقطبی را در نوزاد افزایش می‌دهد.

اعلام اسامی ۲۴ محصول غذایی غیر مجاز

سازمان غذا و داروی وزارت بهداشت فهرستی از مواد غذایی غیرمجاز را در اردیبهشت ماه سال جاری بر روی پایگاه اینترنتی خود قرار داد.

به گزارش ایسنا، این فهرست به شرح زیر است:

۱/ کنسرو تن ماهی نهرین، شرکت درین دریا: دو نوع تولید و انقضای درج شده بر روی برچسب دارد (۹۰/۲/۲۵، ۹۲/۲/۲۵ و ۲۰۱۰/۶/۱ و ۲۰۱۲/۶/۱) / دارای پروانه ساخت جملی به شماره ۱۰۳۳۳/۲۹

۲/ شیرینی سنتی کماج محمد: شیرینی سنتی به شماره شناسه نظارت بهداشتی ۱۰۴۶/۵۲ فاقد اعتبار با شماره‌های جملی در شهرستان اندیمشک و سطح استان لرستان توزیع شده است / فاقد پروانه ساخت

۳/ لواشک میوه‌ای چهارفصل مهر سعادت: به تاریخ تولید ۹۱/۷ و تاریخ انقضا: ۱۸ ماه پس از تولید / دارای پروانه ساخت جملی به شماره ۴۲۲۱/۱۳۲

۴/ لواشک میوه‌ای پاکنام به تاریخ تولید: بهار ۹۱ و تاریخ انقضا: ۱۸ ماه پس از تولید/ دارای پروانه ساخت جملی به شماره ۹۱۷۸۷

۵/ خیارشور بروجرد به تاریخ تولید: ۹۱/۱۰/۲ / دارای پروانه ساخت جملی به شماره ۱۰۵۱۶/۳۴

۶/ معجون چربی خون با نام طلای معطر، محصول کارگاه سنتی گلاب کعبه

توضیحات: فاقد مجوزهای بهداشتی

۷/ نمک رهام به تاریخ تولید: ۲۰۱۲/۹ و تاریخ انقضا: ۲۰۱۴/۹ / دارای پروانه ساخت جملی به شماره ۱۰۵۱۶/۳۴

۸/ نمک تصفیه شده یددار سیبال دارای پروانه ساخت جملی به شماره ۸۷۳۹۴/۱۶

۹/ ترشک سی دل دارای پروانه ساخت جملی ۱۰۵۰۴/۴۸

۱۰/ لواشک می‌خوش زاگرس دارای پروانه ساخت جملی ۱۰۵۰۲/۴۸

۱۱/ عسل شهدافشان خوانسار با شماره مجوز پروانه بهره‌برداری ۹۳۸/۱۲/۱۱۴ و کد زنبورداری ۲۵۹۷۳ / فاقد پروانه ساخت

۱۲/ سویای سلاله به شماره ثبت: ۱۳۱۵۴ دارای جواز وزارت صنایع ۱۳۷۹۱۹ /الف / فاقد مجوز

۱۳/ کیسه فریزر پاندا، شرکت پاندا پلاست پاسارگاد فاقد مجوزبهداشتی

۱۴/ آلبیومی سمیه به تاریخ تولید: ۹۱/۶/۲۱ و تاریخ انقضا: ۹۳/۶/۲۱ / دارای پروانه ساخت جملی به شماره ۱۶۱۶۳/۱۹

۱۵/ شکوفه شهسوار، انواع حبوبات و ادویه به علت ابطال پروانه ساخت انواع ادویه با شماره ۱۰۸۶۲/۴۹ پروانه ساخت انواع حبوبات با شماره ۱۰۸۶۳/۴۹

۱۶/ آب معدنی شهیر و چشمه لو، مربوط به شرکت آب معدنی پویاتوس به علت ابطال پروانه ساخت به شماره ۱۳۲۶۳/۲۹

۱۷/ آب معدنی سه خط طلا، مربوط به شرکت آب معدنی ورسک سوادکوه به علت ابطال پروانه ساخت ۱۰۹۸۷/۴۹

۱۸/ کنسرو تن ماهی موسم با سری ساخت: ۹۱۱۰۰۰۱، تاریخ درج شده: ۱۳۹۱/۸/۴ / دارای شماره پروانه ساخت جملی ۱۱۴۸۶/۲۷

۱۹/ نبات تندیس با شماره پروانه: ۱۶ کد داخلی: ۳۵۹ و کد رشته صنفی: ۹۱۲۰۱۰۸۲/ ۱۵۴۳۱۱ / فاقد پروانه ساخت و تاریخ‌تولید

۲۰/ آلوچه، نازی نازگل دارای پروانه ساخت جملی شماره ۲۲۱۸۴۵

۲۱/ گندم و عدس سبزآبادی، مربوط به شرکت جوانه غلات و حبوبات (گندم و عدس) فاقد پروانه ساخت

۲۲/ پودر خرمل و آرد سویای شورمست، مربوط به شرکت شیرسویا سوادکوه به علت ابطال پروانه ساخت به شماره های ۱۲۸۹۱/۴۹ – ۱۲۸۹۲/۴۹

۲۳/ نمک پدربزرگ، نبات پدربزرگ، قند پدربزرگ دارای پروانه ساخت جملی به شماره ۱۴۲۱۳/۴۶

۲۴/ سبوس برنج حکیمی فاقد پروانه ساخت

اخبار تولید

آب مورد نیاز بدن را چگونه تامین کنیم؟

پزشکان توصیه می کنند از آنجا که تامین حجم آب مورد نیاز بدن در طول روز برای حفظ سلامت و بهبود عملکرد بافت‌ها و اعضای مختلف ضروری است بنابراین افرادی که عادت به خوردن آب کافی ندارند می توانند برای جبران کم آبی بدن که عامل بسیاری از بیماری‌ها و ناراحتی های جسمی است برخی از مواد غذایی مصرف را به رژیم غذایی خود اضافه کنند. همه ما می دانیم که ۷۰ درصد از حجم بدن انسان را آب تشکیل می دهد به این ترتیب برای اینکه فعالیت ها و عملکردهای بدن خوب و درست انجام شوند، تامین آب مورد نیاز بدن الزامی است.

معمولا مهمترین منابع غذایی مهیا برای تامین آب بدن شامل میوه های تازه و آبدار، سبزیجات دارای برگ های پهن و سوپ های آبکی هستند. یکی از بهترین میوه های آبدار هندوانه است. پس از آن سیب، کیوی، گریپ فروت، توت فرنگی و انواع توت ها منابع مفیدی برای تامین آب بدن هستند. برای جبران کم آبی بدن نیز سبزیجات باید به صورت خام مصرف شوند چون طبخ آنها موجب کاهش حجم آب و رطوبت طبیعی شان می شود.سوپ سبزیجات نیز از مواد غذایی مهم و سودمند برای جبران کم آبی بدن است.

افزایش شیوع بیماری دویک در کشور

عضو هیات مدیره انجمن مغز و اعصاب با اشاره به انجام تحقیقاتی پیرامون بیماری NMO یا «دویک» که شباهت زیادی با بیماری «ام اس» دارد، عنوان کرد: به نظر می‌رسد شیوع این بیماری در کشور رو به افزایش باشد. مسعود نبوی به ارائه تعریفی از این بیماری پرداخت و عنوان کرد: «دویک» بیماری است که عمدتا عصب چشم و نخاع را درگیر می‌کند و دوره‌های عود و فروکش دارد اما پیش رونده نیست.

وی با بیان اینکه «دویک» بیشتر زنان را درگیر می‌کند، تصریح کرد: شیوع این بیماری به اندازه «ام اس» نیست، اما با آن تشخیص افتراقی دارد و به‌ویژه در شروع، با ام اس اشتباه گرفته می‌شود و از همین جهت هم اهمیت دارد. این متخصص مغز و اعصاب افزود: در میان این دو بیماری با یکدیگر متفاوت است و باید توجه داشت گاهی اوقات درمان «ام اس» باعث تشدید این بیماری می‌شود. به گفته دکتر نبوی شیوع «دویک» در نژاد زرد بویژه شرق آسیا و آمریکای لاتین بالاتر است و احتمال می‌دهیم بین ۳۰۰ تا ۴۰۰ نفر در ایران درگیر آن باشند. همچنین به نظر می‌رسد شیوع این بیماری در کشور رو به افزایش باشد.

عضو هیات مدیره انجمن مغزواعصاب با اشاره به اینکه عدم تشخیص این بیماری می‌تواند منجر به کوری و فلج کامل شود، گفت: «دویک» نسبت به «ام اس» شدیدتر و ناتوان کننده‌تر است و پس از تشخیص باید به سرعت اقدامات درمانی را برای آن انجام داد زیرا سرعت درگیری و ناتوان کنندگی آن بالاست و بسیار سریع می‌تواند بیمار را از پا بیاندازد و قدرت بینایی‌اش را از وی بگیرد. نبوی سن شروع این بیماری را ۱۰ سال دیرتر از «ام اس» و بین ۳۰ تا ۵۰ سالگی دانست. این متخصص مغزواعصاب با بیان اینکه روش‌های درمانی خوراکی و تزریقی مختلفی برای درمان این بیماری وجود دارد، افزود: متاسفانه «دویک» درمان قطعی ندارد، ولی چون عود کننده است و پیش رونده نیست، اگر جلوی عود آن را بگیریم، موفق عمل کرده‌ایم. نبوی درد، تاری چشم یک یا دو طرفه شدید، ضعف اندام‌ها و فلجی، دردها و اسپاسم‌های شدید عضلانی را از جمله نشانه‌های ابتلا به این بیماری برشمرد.

اصفهانی ها در معرض ابتلا به بیماری‌های تنفسی

یک متخصص آسم و آلرژی با اشاره به اینکه روند زندگی جهانی افراد را به سمت ابتلا به بیماری‌های تنفسی سوق می‌دهد، گفت: محل زندگی افراد که امروزه بیشتر به شکل آپارتمان نشینی رواج یافته است به دلیل نداشتن تهویه مناسب، بوی غذا، عدم دریافت نور آفتاب به اندازه کافی و مواجه با حشرات مختلف نظیر قارچ‌ها، مایت‌ها و سوسک‌ها زمینه ابتلا به بیماری‌های تنفسی همچون آسم و آلرژی را افزایش می‌دهد. دکتر مریم محلوجی راد با بیان اینکه زندگی شهرنشینی از ابعاد مختلف بر افزایش بروز آسم و آلرژی تاثیرگذار است، اظهار داشت: افراد با زندگی در شهرها به دلیل عدم مواجه با مواد موجود در طبیعت هماننذ حیوانات، میکروب‌های مختلف و گیاهان بیشتر مستعد بروز بیماری آسم و آلرژی هستند و افرادی که در محیط روستا به سر می برند کمتر در معرض این بیماری قرار دارند. وی با اشاره به اینکه آلودگی نقش به سزایی در بروز بیماری‌های تنفسی از جمله آسم دارد، افزود: آلودگی موجود در شهرها به خصوص شهرهای بزرگ و صنعتی که ناشی از دود اتومبیل‌ها و کارخانجات است عاملی برای ابتلا به بیماری آسم و آلرژی در افرادی خواهد بود که بیشتر در معرض دود و هوای آلوده هستند. به گزارش ایسنا دکتر محلوجی راد با بیان اینکه افراد در دو طیف سنی کودکی و سالمندی و نیز زنان باردار در برابر عوامل بیماری زا ضعیف‌تر هستند، تصریح کرد: افراد با زندگی در شهرهای بزرگ همچون اصفهان، تهران، شیراز و مشهد که تردد خودرو و بار ترافیکی بسیار سنگینی را تحمل می‌کنند و شهرهای صنعتی که از تجمع بالای کارخانه‌ها و در پی آن آلودگی ناشی از آن برخوردار هستند بیشتر مستعد بیماری‌های تنفسی خواهند بود.

خبر کوتاه

محمدباقر صادقی:

دو سال دیگر با سپاهان قرارداد دارم

دروازه‌بان تیم فوتبال سپاهان گفت: برخی از رسانه‌ها به دروغ اعلام کردند که من قصد دارم برای فصل آینده از سپاهان جدا شوم که من به شدت این موضوع را تکذیب می‌کنم، چرا که دو سال دیگر با سپاهان قرارداد دارم.محمد باقری صادقی ، اظهار کرد: برخی از رسانه‌ها و خبرگزاری‌ها به دروغ اعلام کردند که محمد باقری صادقی گفته که فصل آینده از سپاهان جدا می شوم که این موضوع اصلا صحت ندارد.وی افزود: ظاهرا برخی از رسانه‌ها با اهداف پشت پرده و با اغراض خاص قصد دارند برای تیم سپاهان و من حاشیه ایجاد کنند و برای من جای تعجب دارد که این خبر را اعلام کرده‌اند چرا که من از نیم فصل دوم به درخواست محرم نوید کیا با هیچ رسانه‌ای مصاحبه نکرده ام.دروازه‌بان تیم فوتبال سپاهان تصریح کرد: درست است که امسال یکی از سخت‌ترین سال‌های ورزشی من بود اما من به سپاهان عشق می‌ورزم و دو سال دیگر با این تیم قرارداد دارم و با هیچ رسانه‌ای هم مصاحبه نکرده‌ام.صادقی خاطر نشان کرد: شک نکنید که من این دروغ بزرگ را از نظر قانونی دنبال خواهم کرد تا مشخص شود که این افراد اجرا این اخبار کذب را منتشر می‌کنند.

سرپرست هیئت والیبال استان اصفهان:

برای ریاست هیئت والیبال ممنوعیت قانونی دارم

سرپرست هیئت والیبال استان اصفهان گفت: به دلیل حضور نداشتن در مجمع انتخاباتی هیئت والیبال امکان کاندیداتوری مجدد برای ریاست هیئت والیبال را ندارم.هاشم امینی اظهار کرد: در مجمع قبلی هیئت والیبال استان اصفهان به دلیل شرایط خاصی که آن زمان به وجود آمده بود، نتوانستم در مجمع حضور پیدا کنم وتصور می‌کنم به دلیل غیبت در مجمع قبلی، از لحاظ قانونی امکان کاندیداتوری برای ریاست هیئت والیبال استان وجود نداشته باشد.سرپرست هیئت والیبال استان اصفهان در پاسخ به این پرسش که در صورت نبود مشکل قانونی برای ریاست هیئت والیبال تمایل دارید، تصریح کرد: در صورتی که ممنوعیت قانونی وجود نداشته باشد، تمایل دارم به والیبال استانم خدمت کنم و برای ریاست هیئت کاندیدا خواهم شدوی در مورد سفر دلورتی به اصفهان در اواخر هفته گذشته بیان کرد: سفر رئیس فدراسیون والیبال به اصفهان ارتباط زیادی با والیبال نداشت اما با این حال در نظر داشتیم جلسه‌ای را برگزار کرده و گزارش فعالیت‌های هیئت را ارائه کنیم.امینی ادامه داد: به دلیل سفر کاری که برای من پیش آمده بود، امکان دیدار و گفتگو با دلورتی را پیدا نکردم.

نایب قهرمانی ماهان در لیگ برتر اسکواش کشور

پرونده مسابقات لیگ برتر اسکواش بانوان کشور با تایب قهرمانی تیم فولاد ماهان بسته شد.با برگزاری دیدارهای پایانی مسابقات لیگ برتر اسکواش بانوان کشور به میزبانی شهرستان آران و بیدگل، تکلیف تیم‌های قهرمان و نایب قهرمان مسابقات مشخص شد.تیم اسکواش بانوان فولاد ماهان که تا هفته ماقبل پایانی صدرنشینی را در اختیار داشت- در مصاف با اصلی‌ترین مدعی قهرمانی لیگ نتیجه را واگذار کرد. تیم ماهان در این دیدار که نتیجه آن تعیین کننده قهرمان مسابقات بود، با نتیجه دو بر یک مغلوب تیم تهران شد.در این دیدار سوگل نمودی از تیم ماهان برابر حریفش به پیروزی رسید اما بهاره رضازاده و شمیم کیاآحمدی مغلوب حریفان خود از تهران شدند. هفته پایانی مسابقات لیگ برتر اسکواش باشگاه‌های کشور به دلیل غیر استاندارد بودن کورت ورزشگاه شهید نصر به شهرستان آران و بیدگل انتقال پیدا کرد. تیم اسکواش بانوان فولاد ماهان فصل گذشته با عنوان تیم فیروز صفه در مسابقات لیگ شرکت کرده بود.

تحلیل

در هفته پایانی لیگ دوازدهم چه گذشت؟

سپاهان نه برای خودش کاری کرد نه برای ذوب آهن

علیرضا طیبی

لیگ دوازدهم که از دهه دوم تیر ماه ۱۳۹۱ استارت خورده بود، بعد از ۱۰ ماه در انتهای دهه دوم اردیبهشت ۱۳۹۲ تمام شد. بعد از سه سال، قهرمان لیگ نامی جز سپاهان داشت. تراکتورسازی هم بسان لیگ یازدهم در هفته پایانی از پله سوم به نایب قهرمانی رسید. در انتهای جدول هم آلومینیوم به همراه پیکان، صنعت نفت و گهر راهی لیگ شدند. جشن قهرمانی استقلال هم با شکست این تیم مقابل داماش و البته حضور نیافتن امیر قلعه نویی در مراسم اهدای جام (که همیشه در قهرمانی های او تکرار می شود و اتفاقی غیرعادی نیست) از شیرینی اش کاسته شد. سپاهان هم که قرار بود با بردن آلومینیوم، کاری برای ذوب آهن بکند حتی نتوانست برای خودش کاری بکند و نایب قهرمانی را هم از دست داد تا ذوب آهن به لطف لولین برد بیرون نخاله اش. مسیرش را از سقوط به سمت پلی آف تغییر بدهد. فملا توپ ها به یک استراحت دو ماهه رفتند تا ۲۱ تیر ماه ۱۳۹۲ که قرار است لیگ سیزدهم شروع شود.

استقلال یک (حسن اشجاری)/ داماش ۲ (محمدرضا مهدوی و حسین ابراهیمی)

همه داشته های استقلال در یک ربع پایانی از دست رفت تا امیر قلعه نویی در رختکن از خجالت بازیکنانش دربیاید و به جشن قهرمانی هم نیاید. افشین ناظمی هم با شکست دادن سپاهان و استقلال در دو هفته پایانی، عیارش را نشان داد. ستاره بازی مهدوی بود که یک گل عالی زد و یک پاس گل عالی تر داد تا رحمتی با همان ۲۱ کلین شیت به کارش در این فصل پایان بدهد. داماش تنها تیم فصل بود که حتی یک امتیاز هم به قهرمان نداد و هر دو بازی را برد. با این باخت، رکورد شکست نخوردن استقلال در نیم فصل دوم شکست و آنها نتوانستند رکورد ۶۷ امتیاز قهرمان لیگ برتر را بشکنند و فقط به آن رسیدند.

ملوان صفر/ ذوب آهن یک (مهدی رجب زاده)

اولین برد بیرون خانه ذوب آهن، تثبیت کننده بقای مشروط آنها در لیگ بود. بردی روی گل استنلیی مهدی رجب زاده که باعث شد او در کنار فریدون فضلی و بعد از رضا عنایتی و آرش برهانی با ۵ گل تبدیل به سومین گلزن برتر تاریخ لیگ برتر شود- ملوان هم در دامنه نیم فصل دوم نزولی اش با فقط یک برد در ۱۷ بازی، باخت و احمدزاده مورد شماتت هواداران قرار گرفت.

فجر ۲ (هادی ایمانی و مهدی نظری)/ راه آهن ۲ (پیروز قربانی و میرهانی هاشمی)

فجری ها روی دو ارسال حمید جوکار و دو ضربه سر به گل رسیدند ولی راه آهن هم با همین حربه به بازی برگشت و کار را مساوی کرد. این نوع گل زدن نشان می دهد کیفیت زمین چمن مصنوعی دستغیب در چه سطحی است.

صنعت نفت ۳ (روح ا... عرب (دو گل))/ پیکان صفر

دونل سقوط کرده ها را میزبان بود. روح ا... عرب دو گل زد تا نیمش در هفته پایانی یک پله صعود کرده و جای پیکان را روی پله شانزدهم بگیرد. پیکان هم به عنوان بدترین خط دفاع تاریخ لیگ برتر با لیگ خاحافظی کرد و به همان جایی برگشت که به آن تعلق داشت لیگ یک.

صبا صفر/ مس یک (رضا عنایتی)

با این نتایج، باید حق را به مسئولان مس داد که به فکر جانشین مرفاوی افتاده اند. او در هفته پایانی در خانه باخت آنهم با گلی که رضا عنایتی زد تا انتقام اتفاقات لیگ نهم در استقلال را از او گرفته باشد. نگاهی به نتایج مس با بوناچیچ نشان می دهد، او در کرمان آرامش دارد و کارش را به خوبی انجام می دهد.

تراکتورسازی ۳ (مهدی سیدصالحی، مهدی کریمیان و گیلسون)/ پرسپولیس یک (رضا حقیقی)

دومین برد حسن آذرنیا در دومین حضورش روی نیمکت تراکتورسازی، باعث شد تبریزی ها مثل فصل قبل به پله دوم برسند و باخت قهرمان شدن. پرسپولیس هم که بعد از قهرمان نشدن در چم حنفی، دیگر رمقی نداشت و باز هم باخت.

نفت صفر/ فولاد صفر

دونل آسیایی شدن را فولاد برد. تنها بازی بدون گل هفته پایانی بین فولاد ۵۵ و نفت ۵۴ امتیازی برگزار شد و تساوی رای به حضور فولاد در پلی آف لیگ قهرمانان داد تا ماموریت فرکی در اهواز به بهترین شکل ممکن تمام شود.

سپاهان ۲ (محمدرضا خلعتبری (دو گل)) آلومینیوم ۲ (میلاد میداودی و امجد شکوه مقام)

سپاهان دو بار از میهمانش عقب افتاد ولی هر دو بار با کمک تیر دروازه به بازی برگشت. هر دو گل سپاهان را محمدرضا خلعتبری زد تا تعداد گلهای زده اش در تاریخ لیگ برتر را به ۵۰ برساند. البته هر دو گل او روی خوش شانسی رقم بخورد بخصوص گل اول. در این بازی هم فضای بین دو مدافع سپاهان دیده شد. خوردن دو گل از بدترین خط حمله لیگ- سپاهرایز کاملی بود.

گهر صفر سایپا ۳ (کاوه رضایی، حامد شیری و علی زینالی)

بازی کار مجتبی تقوی در سایپا با پیروزی سه بر صفر رقم خورد تا او با برد جایش را به انگین فیرات بدهد. گهر هم به عنوان بدترین تیم تاریخ لیگ برتر، در هفته پایانی مقابل تماشاگرانش باخت و با قرار گرفتن روی پله آخر جدول سقوط کرد. هواداران این تیم تازه در هفته پایانی به یاد داود مهابادی افتادند.

خبر کوتاه

مهاجم رئال مادرید در راه یوننتوس

سران رئال مادرید نشستی با مسؤولان یوننتوس برگزار خواهند کرد تا در خصوص شرایط انتقال مهاجم آرژانتینی‌شان مذاکره کنند.رئال مادرید، یوننتوس و گونزالو هیگوین روز دوشنبه بیستم می (۳۰ اردیبهشت) نشستی در پایتخت اسپانیا ترتیب دادهاند تا درباره انتقال این مهاجم آرژانتینی مذاکره کنند. تنها ۱۲ ماه از زمانی که هیگوین قصد ترک باشگاه را داشت اما موریننیوی را به ماندن متقاعد کرد، می گذرد اما شرایط این بازیکن پیشرفتی نداشته است. موریننیو سال گذشته در این زمان هیگوین را متقاعد کرد بماند در حالی که رئال مادرید قول داد قرارداد وی را تمدید و مبلغ آن را بالاتر ببرد.بر اساس گزارش‌های رسانه‌های مختلف ایتالیایی، سوت‌ها و توهین‌هایی که این بازیکن پس از بازی‌های اخیر مقابل مالاگا، والیادولید و بورسیا دورتموند در برنابئو از سوی هواداران دریافت کرده است، تحمل هیگوین را که اکنون می‌خواهد به باشگاهی برود که مورد احترام باشد، به پایان رساند. فصل گذشته در این مرحله موریننیو اعلام کرد مبلغ پایه خرید هیگوین ۱۵۰ میلیون یورو است؛ هر چند در ایتالیا چندین رسانه متقاعد شده‌اند که مادرید مبلغی حدود ۲۵ میلیون یورو را برای این بازیکن قبول خواهد کرد.

مورینیو:

از تصمیم فرگوسن غافلگیر شدم

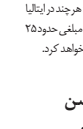

سرمربی رئال‌مادرید اعتراف کرد که خاحافظی سر آلکس فرگوسن او را غافلگیر کرده است. او دیدن اولدترافورد بدون فرگوسن را سخت می‌داند. [چهارشنبه هفته گذشته سرآلکس فرگوسن، به مراتن ۶۴ ساله خود با شیاطین سرخ پایان داد و برای همیشه با این تیم خاحافظی کرد. تصمیم فرگوسن برای جدایی از شیاطین سرخ همه از جمله ژوزه مورینیو را غافلگیر کرد. سرمربی رئال مادرید که رابطه نزدیکی با سر آلکس فرگوسن دارد اعتراف کرد که از تصمیم سرمربی منچستر یونایتد غافلگیر شده است.آقای خاص گفت: فرگوسن در تماسی که با من داشت، از جایی خود از منچستر یونایتد سخن گفت. بسیار متاثر شدم. انتظار نچنین خبری را نداشتم. وقتی جدایی فرگوسن را از زبان خود او شنیدم، اندوه مرا در برگرفت. از تصمیم او غافلگیر شدم. انتظار نداشتم که از منچستر یونایتد خاحافظی کند.مورینیو زمانی که در لیگ برتر انگلیس هدایت آیپوشان لندن را بر عهده داشت با همه مربیان جنگ لفظی پیدا می‌کرد اما فرگوسن یک استثناءبود.

وین رونی منچستر یونایتد را ترک نمی کند

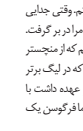

وین رونی شایعه وقتنش از منچستر یونایتد در پایان فصل را تکذیب کرد.دیوید موییس پنجشنبه به عنوان سرمربی جدید منچستر یونایتد انتخاب شد. او که به نوعی کاشف وین رونی محسوب می‌شود، در اورتون این ستاره جوان را به فوتبال انگلیس معرفی کرد.رسانه‌های انگلیسی از رابطه سرد موییس و رونی خبر دادند که می‌تواند منجر به خروج این مهاجم از اولدترافورد شود. رسانه‌های انگلیسی همچنین مدعی شدند رونی در پروفایل خود در توییتر نام منچستر یونایتد را از کنار اسم باشگاه خود حذف زده است.مهاجم منچستر یونایتد که این روزها سرگرم تعطیلی خود نیاز شایعات مربوط به فقنتش از اولدترافورد را پوچ توصیف کرد و به روزنامه ایندیپندنت گفت، به این شایعات توجهی ندارد و در منچستر یونایتد می‌ماند.منچستر یونایتد در هفته هاقبل پایانی لیگ برتر انگلیس برابر سوآنسی به میدان می‌رود.

مربی تیم هندبال سپاهان:

فدراسیون هندبال تحت تاثیر باشگاه ثامن است

امیرحسین احتشامی

مربی تیم هندبال سپاهان با بیان این که حضور همزمان رافائل در باشگاه ثامن سبزوار و تیم ملی به هندبال ایران ضربه خواهد زد اظهار داشت: متاسفانه فدراسیون هندبال تحت تاثیر باشگاه ثامن سبزوار قرار گرفته و در تصمیماتش تنها منافع این باشگاه را در نظر می گیرد. شهداد مرتجی افزود: به دلیل این که باشگاه ثامن اسپانسر فدراسیون هندبال شده مربی اسپانیایی باشگاه ثامن به عنوان مربی تیم ملی انتخاب شد و او نیز برای این که در مسابقات فصل آینده با بازیکنانش دچار مشکل نشود بیشتر بازیکنان ثامن را به اردوی تیم ملی دعوت کرده اما از باشگاه سپاهان که یکی از قطب های هندبال ایران به شمار می رود تنها سه بازیکن به اردوی تیم ملی دعوت شده اند. وی با بیان این که در حق باشگاه سپاهان کم لطفی می شود بیان داشت: با نگاهی که در فدراسیون وجود دارد و نوع اصفهانی ستیزی که در آن دیده می شود هندبال ایران ضربه خواهد خورد و روز به روز ضعیف تر خواهد شد.

باشگاه سپاهان در لیگ فصل جاری شرکت می کند

مربی تیم هندبال سپاهان با اشاره به زمان برگزاری لیگ که اواخر تیر ماه اعلام شده است بیان داشت: فدراسیون به باشگاهها اعلام کرده است هر تیمی برای حضور در لیگ باید تا ۱۸ خرداد ماه اعلام آمادگی کند و رقابت ها در اواخر تیر ماه آغاز خواهد شد. مرتجی در پاسخ به این پرسش که آیا باشگاه سپاهان در این مسابقات حاضر خواهد شد یا نه چنین پاسخ داد: طبق صحبت هایی که صورت گرفته قرار است هیئت مدیره باشگاه تشکیل شده و برای حضور در فصل جاری لیگ اعلام آمادگی کند. البته بی برنامه گی های فصل گذشته و همچنین اشتباه فدراسیون هندبال شرایط سختی را برایمان رقم زد اما با نگاه بالایی که مربیر عامل و هیئت مدیره باشگاه سپاهان به هندبال دارند مطمئن هستم با دید مثبت به این قضیه نگاه کرده و برای حضور در مسابقات فصل جاری اعلام آمادگی خواهند کرد.

بازیکنان لژیونر سپاهان باید به تیم برگردند

دروازه بان پیشین تیم ملی در پاسخ به این پرسش که باشگاه سپاهان برای این که اتفاقات فصل گذشته دوباره تکرار نشود چه راهی باید در پیش بگیرد اظهار داشت: به نظر من تیم فصل جاری باید قوی تر بسته شود تا مسائل حاشیه ای از تیم تاثیر گذار نباشد. همچنین باید بازیکنان بزرگی همچون سجاد استکی ، میلاد مسائلی و ا... کرم استکی که به باشگاههای قطری پیوسته اند دوباره به تیم برگردانده شوند و تنها راه بازگشت این بازیکنان پیشنهاد مالی مناسب است.

فصل گیلک صدر یی نظیم تر از سال گذشته خواهد بود

مرتجی با اشاره به برگزاری نامنظم لیگ هندبال در فصل گذشته و احتمال این که در فصل جاری مسابقات با شرایط بدتری برگزار شود گفت: با توجه به مسابقات جام باشگاههای آسیا و جام ملت های آسیا که قرار است امسال برگزار شود برنامه رقابت های لیگ دچار وقفه های زیادی خواهد شد چرا که با وجود اردوهای تیم ملی، برگزاری منظم لیگ امکان پذیر نخواهد بود.

در نامه تاج به کفاشیان مطرح شد:

فصل جدید لیگ برتر فوتبال ۲۱ تیر آغاز شود

سرپرست سازمان لیگ زمان پیشنهادی فصل نقل و انتقالات و شروع و پایان لیگ را اعلام کردمهدی تاج در نامه‌ای به علی کفاشیان رئیس فدراسیون فوتبال، برنامه زمان‌بندی آغاز و پایان رقابت‌های لیگ برتر و جام حذفی ۹۳-۹۲ را اعلام کرد در این نامه آمده است:با توجه به تقویم مسابقات بین المللی در فصل ورزشی ۹۲-۹۳ که عبارتند از مسابقات مقدماتی جام جهانی ۲۰۱۴، بازی‌های مقدماتی جام ملت‌های ۲۰۱۵، رقابت‌های لیگ قهرمانان آسیا و حضور نمایندگان ایران در این رقابت‌ها و روزهای خاص فیفا، با در نظر گرفتن اردوهای تیم ملی جهت آمادگی تیم ملی ایران و مناسبت‌های ملی‌ومذهبی،به‌منظوراستفاده‌بهینه‌اززمان‌های در اختیار و با هدف کاستن از فشردگی مسابقات و رفع بخشی از معضلات و مشکلات پیش رو، در برنامه ریزی و اجرای آن، نهادهای به عمل آمده در صورت موافقت و امکان انجام هماهنگی با فیفا و کنفدراسیون فوتبال آسیا، زمان نقل و انتقالات پیش فصل از ۲۱ اردیبهشت ۹۲ تا ۱۵ تا ۹۲تیر منظور شود. همچنین شروع مسابقات لیگ برتر از ۲۱ تیرماه ۹۲، تعطیلات نیم فصل از ۱۶ دی ۹۲ تا ۱۲ بهمن ۹۲ و زمان پایان مسابقات لیگ برتر و جام حذفی پایان اردیبهشت ۹۳ در تقویم منظور شود.بدیهی است در صورت صعود تیم ملی کشورمان به جام جهانی ۲۰۱۴ برزیل، ترتیبی اتخاذ می شود تا مسابقات حداقل یک ماه پیش از آغاز جام جهانی خاتمه پیدا کند.

فرهاد کاظمی:

جایگاه ذوب آهن در جدول شایسته این تیم نیست

سرمربی تیم فوتبال ذوب‌آهن گفت: از بازیکنان خود تشکر می کنم که در این بازی با اراله یک بازی منطقی توانستند تیم ملوان تواننسیم رده چهارمیم را برای خودمان تثبیت کنیم.فرهاد کاظمی پس از بازی تیم‌های ذوب‌آهن و ملوان بندرانزلی اظهار کرد: در وهله اول باید از طرفداران تیم ملوان تشکر کنم که یک فرهنگ‌سازی بسیار زیبا را در ورزشگاه انجام دادند و زمانی که ما گل زدیم به طرف سکو صدا می‌کردند تشویق کردند. هواداران تیم ملوان انرژی، اصلا حاشیه نداشتند و هر دو تیم را به خوبی تشویق کردندوی افزود: طبیعی بود که تیم ملوان یک تیم جوان و خوبی است و در بسیاری از مواقع تیم ما را تحت فشار گذاشت اما این بازی برای ما حکم مرگ و زندگی را داشت و ما اصلا ناگاهمان به بازی سپاهان در اصفهان نبود و باید خودمان نتیجه می‌گرفتیم که همین گونه هم شد.کاظمی تصریح کرد:امیدوارم در سال آینده تیمی قوی در لیگ برتر داشته باشیم و از لحاظ مالی هیچ مشکلی نداشته باشیم.وی بیان کرد: بسیاری از تیم‌های لیگ برتر کشورمان، هم اکنون چوب ضعف مدیریت‌های خود را می‌خورند و گرنه جای تیم‌های با ریشه‌ای همچون ذوب‌آهن نباید در مکان چهارمیم لیگ برتر باشد. در ادامه همچنین خسرو ابراهیمی، مدیر عامل باشگاه ذوب‌آهن با اظهار شگفتی از نتیجه به دست آمده در اصفهان، گفت: من اعتقاد دارم که سپاهان به راحتی می‌توانست تیم آلومینیوم را در اصفهان شکست دهد اما اظهار بازیکنان اصلی در ترکیب نبودند و چندان این بازی را جدی نگرفته بودند.

آگهی مزایده مورد وثیقه

آگهی مزایده پرونده اجرایی کلاسه: ۲/۸۸۳-۳۲۲۷۸ شش دانگ یک باب خانه پلاک شماره ۱۰۳ فرعی مجزی شده از پلاک ۳۱۲/۵۰ اصلی به مساحت ۳۱۲/۵۰ مترمربع واقع در بخش ۱۶ ثبت اصفهان به آدرس: خوزوق بلوار ولیعصر خیابان ولایت فقیه کوچه شهید علیرضا قدیری پلاک ۳۷ کد پستی ۸۵۶۶۴-۸۳۴۵۱ که سند مالکیت آن در دفتر ۲۱۵ دفتر ۲۸۸ املاک به شماره ثبت ۹۳۲۸۸ ثبت گردیده که به دلیل انتزاع واحد تبدیل دولت آباد از شاهین شهر به شماره ۱۱۹ دفتر ۲۱ ذیل ثبت ۷۵۸۵ با حدود: شمالاً به طول ۱۴/۵۰ متر در دو دیواریست به کوچه بن بست دوم به طول ۲۵/۵۵ متر دیواریست به دیوار خانه از پلاک باقیمانده مزبور غربا از پلاک باقیمانده مزبور حقوق ارتفاقی دارد به سند شماره مسلسل ۹۷۷۷۱ صادر گردیده طبق نظر کارشناس رسمی پلاک فوق عرصه منزل مذکور ۲/۱۲ مترمربع و اعیانی آن با زیر بنای ۳۲۰ مترمربع با سقف آهن و آجر، نمای داخلی گچ و نقاشی و ایزار گچ کف موزائیک درب های داخلی چوبی، درب های نمای خارجی فلزی، دیوار حیاط آجر نما اجرا شده است با انشعابات آب و برق و گاز و تلفن می باشد. ملکی آقای عبدالرسول گرگابی که طبق سند رهنی شماره ۰-۱۴۳۱-۴/۶۳ دفترخانه ۲۶ شاهین شهر در قبال بدهی آقای افشین مرادمند در رهن موسسه اعتباری قوامین شاهین شهر به شماره ثبت ۷۵۱۷ واقع می باشد و طبق اعلام بانک سند رهنی فاقد بیمه می باشد و از ساعت ۹ الی ۱۲ روز چهارشنبه مورخ ۹۲/۲/۲۲ در اداره اجرای اسناد رسمی اصفهان واقع در خیابان هشت بهشت شرقی- چهارراه اول خیابان لاهور به مزایده گذارده می شود. مزایده از مبلغ پایه ۷۵۶/۰۰۰/۰۰۰ ریال شروع و به هر کس خریدار باشد به بالاترین قیمت پیشنهادی نقدا فروخته می شود. لازم به ذکر است پرداخت بدهی های مربوط به آبمیزی، گاز اعم از حق انشعاب و یا حق اشتراک و مصرف در صورتی که مورد مزایده دارای آنها باشد نیز بدهی های مالیاتی و عوارض شهرداری و غیره تا تاریخ مزایده اعم از اینکه رقم قطعی آن معلوم شده یا نشده باشد به عهده برنده مزایده است ضمن آنکه پس از مزایده در صورت وجود مازاد، وجوه پرداختی بابت هزینه های فوق از محل مازاد به برنده مزایده مسترد می گردد ضمناً این آگهی در یک نوبت در روزنامه اصفهان امروز چاپ اصفهان مورخ ۹۲/۲/۲۲ درج و منتشر می گردد و در صورت تعطیلی روز مزایده به روز بعد موکول می گردد. ۱۸۰۰ الف رئیس اداره اجرای اسناد رسمی اصفهان - اسدی

آگهی تصمیمات

در شرکت اغذیه خاور تجر سهامی خاص، ثبت شده به شماره ۳۴۰۸۴ و شناسه ملی ۱۸۸۸۰۱۰۸۶۱۸۰ برابر صورتجلسات مجمع عمومی عادی و خوق العاده و هیات مدیره مورخ ۱۳۹۱/۱/۱۵ تصمیمات زیر در شرکت نامبرده اتخاذ گردیده است: هنگامه کاویانی به کد ملی ۰۶۳۲۶۹۰۳۴۱ و کد پستی ۸۱۷۶۷۸۸۸۸۸ به سمت رئیس هیات مدیره و عباس سلیمان پور به کد ملی ۲۴۱۱۲۶۴۵۶۹ و کد پستی ۸۱۷۶۷۸۸۸۸۸ به سمت مدیر عامل برای مدت دو سال انتخاب گردیدند و کلیه اوراق و اسناد مالی و تعهدات شرکت با امضاء مدیر عامل و با مهر شرکت معتبر است: ضمنا مدیر عامل مجری مصوبات هیات مدیره می باشد و جاوید چهانشاهی به کد ملی ۲۴۱۱۲۸۸۰۳۹ و ۴۸۱۹۱۶۳۲۳۸۷ و کد پستی ۸۱۷۶۷۸۸۸۸۸ و علیرضا سید معلمی به کد ملی ۱۲۸۴۹۰۸۳۲۱ و کد پستی ۸۱۷۳۸۰۰۰۰۰ به ترتیب به سمت بازرسان اصلی و علی البدل شرکت برای مدت یکسال انتخاب شدند. روزنامه اصفهان امروز جهت درج آگهی ها و دعوتنامه های شرکت تعیین شده است. مرکز اصلی شرکت به اصفهان- درجه - خیابان گاز شرقی- روبروی بیمه تامین اجتماعی- کد پستی ۸۱۳۱۸۰۰۰۰۰۰ انتقال یافت و ماده مربوطه در اساسنامه بشرح فوق اصلاح شد. امضای ذیل ثبت در تاریخ ۱۳۹۱/۲/۲۱ تکمیل گردید. ۱۷۱۹ الف رئیس اداره ثبت شرکتها و موسسات غیر تجاری اصفهان - منصور آذری

آگهی فقدان سند مالکیت

آقای عبدا... قلاویزور فرزند قاسم باستنلا یک برگ استنشاد محلی که هویت و امضاء شهود رسماً گواهی شده مدعی است که سند مالکیت چاپی به شماره ۱۱۲۹۷۳۸۹ - ۵۳ شناسائی یک قطعه زمین پلاک شماره ۳۳۳۳ واقع در شاهین شهر بخش ۱۶ ثبت اصفهان که در صفحه ۲۷۲ جلد ۳۳ املاک ذیل ثبت ۸۱۳۳ به نام علی میرقادری فرزند مصطفی ثبت و صادر و تسلیم گردیده و به موجب سند رسمی شماره ۴۶۹۶۱-۶۰/۱۲/۲۴ دفترخانه ۳۱ اصفهان به او انتقال قطعی یافته و مفاسده دیگری هم انجام نشده است. نحوه گم شدن یا از بین رفتن جلدچاپی است چون درخواست صدور المثنی سند مالکیت نامبرده از نموده طبق تبصره یک اصلاحی ماده ۱۲۰ آئین نامه قانون ثبت مراتب آگهی می شود که هرکس مدعی انجام معامله (غیر از آنچه در این آگهی ذکر شده) نسبت به آن یا وجود سند مالکیت مزبور نزد خود باشد از تاریخ انتشار این آگهی تا ۱۰ روز به این اداره مراجعه و اعتراض خود را کتبا ضمن ارائه اصل سند مالکیت و سند معامله تسلیم نماید تا مراتب صورتمجلس و اصل سند با ارائه کننده مسترد گردد. اگر ظرف مهلت مقرر اعتراضی نرسد یا در صورت اعتراض اصل سند ارائه نشود المثنی سند مالکیت مرقوم صادر و به متقاضی تسلیم خواهد شد.اداره ثبت اسناد و املاک شاهین شهر- هادیزاده

آگهی ابلاغ اجرائیه

کلاسه: ۹۱۰۰۴۰۲۰۳۰۰۰۸۷۴/۱ شماره بایگانی پرونده: ۹۱۰۱۴۲۲/۱ شماره ابلاغیه: ۱۳۹۱۰۲۰۳۰۰۰۴۴۴ تاریخ صدور: ۱۳۹۲/۲/۹ بدینوسیله به آقای مهدی عزیزی فرزند خیرعلی به شماره شناسنامه ۵۳۷ صادره از الیگودرز ساکن: شاهین شهر خیابان عطار یک غربی پلاک ۱۵ کد پستی ۸۳۱۳۷۵۵۱۷۳ که برابر گزارش واحد ابلاغ دادگستری شاهین شهر آدرس شما شناسایی نگردیده است ابلاغ می گردد که برابر چک شماره ۸۹۱۱۲۴۲-۲۰۸۲ به مبلغ یازده میلیون و پانصد هزار ریال جمعا مبلغ بیست و سه میلیون ریال به شهرداری شاهین شهر بدهکار می باشید که بر اثر عدم پرداخت وجه بستانکار درخواست صدور اجرائیه نموده، پس از تشریفات قانونی اجرائیه صادر و بکلاسه ۹۱۰۰۴۰۲۰۳۰۰۰۸۷۴/۱ به این اداره منعکس می باشد. لذا طبق ماده ۱۸ آئین نامه اجرائی مقاد اسناد رسمی به شما ابلاغ می گردد از تاریخ انتشار این آگهی که تاریخ ابلاغ اجرائیه محسوب است فقط یک نوبت در روزنامه اصفهان امروز چاپ اصفهان درج و منتشر می گردد ظرف مدت ده روز نسبت به پرداخت بدهی خود اقدام و در غیر این صورت بنا بر تبصره ۱ آئین نامه قانون ثبت و تادیه از تاریخ ۹۱/۵/۲۰ لغایت زمان وصول و ایصال آن طبق نرخ شاخص بانک مرکزی در حق خواهان صادر و اعلام می گردد. رأی صادره غیابی و ظرف ۲۰ روز پس از ابلاغ قابل واخواهی در همین دبیرخانه و ظرف ۲۰ روز پس از آن قابل تجدید نظر خواهی در دادگاههای عمومی خواهد بود. ۱۸۷۰ الف رئیس اداره ثبت اسناد و املاک شمال اصفهان - قویدل

دادنامه

شماره دادنامه: ۰۸۴۳-۹۱۰۹۹۷۰۳۵۳۵۰۰ شماره پرونده: ۹۰۰۹۹۸۰۳۶۲۰۲۲۳۸ شماره بایگانی شعبه: ۹۱۰۳۷۷ تاریخ تنظیم: ۱۳۹۱/۶/۱۶ رأی قاضی صرفاری متهم: نی نشانی: اصفهان خ ملاصدرا جنوبی ح آیت الهی شهید دستغیب ک ۱۳ - خانم زرا اعتماد انصاری شاکی: به نشانی: اصفهان خ فردوسی روبروی مسجد ستاری ساختمان عالی طبقه دوم واحد ۶ ۳- آقای حیدر خیاب نژاد شاکی: با وکالت خانم زرا اعتماد انصاری به نشانی: اصفهان - خ فردوسی - روبروی مسجد ستاری ساختمان عالی طبقه دوم واحد۶ اتهام: ایراد صدمه بدنی غیر عمدی گردشکار: دادگاه با بررسی محتویات پرونده و انجام مشاوره حقو رسیدگی را اعلام و با استماعت از خاندوند متعال به شرح ذیل مبادرت به انشاء رأی می نماید رأی دادگاه در خصوص اتهام آقای فاضل سرافرازی فرزند اکبر مبنی بر بی احتیاطی در امر رانندگی منجر به ایراد صدمه غیر عمدی نسبت به شکات با توجه به محتویات پرونده شکایت حیدر خیاب نژاد با وکالت زرا اعتماد انصاری شاکی، گزارش مامورین انتظامی و تحقیقات انجام شده و نظریه کارشناس فنی و گواهی های پزشکی قانونی اقرار مقرون به صحت متهم و سایر قرائن و امارات موجود بزه کاریتی محرز و مسلم است فلذا دادگاه در خصوص جنبه عمومی جرم مستند با ماده ۷۱۷ قانون مجازات اسلامی و رعایت بند یک ماده ۳ قانون وصول وی را به پرداخت مبلغ سه میلیون ریال جزای نقدی در حق صندوق دولت محکوم می نماید و در رابطه با دیه متعلقه مستند به مواد ۲۹۴-۲۹۵-۳۰۲-۴۸۱-۴۸۵ قانون مجازات اسلامی متهم موصوف را به پرداخت سه دینار بابت سیاه شدگی پهلوی چپ یک صدم بابت یک عدد دامیه در آرنج چپ، نیم صدم بابت یک عدد حارصه در مچ دست چپ ، ۴/۵ دینار بابت کبودی و یک عدد حارصه در زانوی راست یک و نیم دینار بابت یک عدد کبودی در ساق پای چپ محکوم می نماید و در خصوص بقیه صدمات ادعایی با توجه به اینکه شاکی به پزشکی قانونی معرفی نشده و از سوی پزشکی قانونی صدمه دیگری احراز نشده لذا دادگاه با تکلیفی مواجه نمی باشد رای صادره غیابی و ظرف مدت ۱۰ روز پس از ابلاغ قابل اعتراض در این دادگاه می باشد. دادرس شعبه ۱۰۹ دادگاه عمومی جزائی اصفهان- سید علی کاظمی

نظریه رد درخواست افراز پلاک ۳۳۳۸ بخش یک ثبت اصفهان

نظریه به اینکه خانم ایران منتظرالقائم فرزند عباس درخواست افراز سهم مشاعی خود از شندانلک پلاک ۳۳۳۸ واقع در بخش یک ثبت اصفهان به طرفیت خانم ما نصرت و بتول و آقای یدا... شهرت همگی منتظرالقائم فرزندان عباس نسبت به این اداره ارجاع شده است تقاضای سابقه ای از صدور سند مالکیت معارض نداشته است و در وقت مقرر در اخطاریه شماره ۹۱/۱۲/۱۹ الی موخره ۹۱/۱۲/۱۹ و آگهی مندرج در روزنامه اصفهان امروز به شماره ۸۰۸ موخره ۹۲/۱/۲۶ موخره ۹۲/۱/۲۶ و نقشه افرازی را تهیه و توسیم و طی شماره ۱۰۷۹۲/۱۲۲/۳۳ مورخه ۹۲/۲/۱

یکشنبه ۲۲ اردیبهشت ۱۳۹۲ / سال نهم، شماره ۱۸۲۷

اصفهان امروز

روزنامه اصفهان امروز | اذان صبح ۴:۳۶ | طلوع آفتاب ۶:۰۸ | اذان ظهر ۱۳:۰۰ | اذان مغرب ۲۰:۱۱

نخستین روزنامه سراسری استان اصفهان(از سال ۱۳۸۵)

روزنامه‌فرهنگی، اجتماعی، اقتصادی
باروش خبری-تحلیلی- اطلاع رسانی

صاحب امتیاز و مدیر مسئول: عبدالمحمد اکبری
قائم‌مقام‌مدیر مسئول و سردبیر: امیر اکبری

نشانی: اصفهان، میدان آزادی، خیابان دانشگاه، نرسیده به حکیم نظامی، کوچه نادری، شماره ۵
تلفن: ۶۲۹۳۷۵۰-۳۱۱ (ده خط) فاکس: ۶۲۹۳۳۹۲-۰۳۱۱

	اصفهان	تهران	مشهد	شیراز
آفتابی	۱۶ ▲ ۱۰ ▼	۱۹ ▲ ۱۱ ▼	۲۰ ▲ ۱۰ ▼	۱۴ ▲ ۹ ▼

امام حسین(ع): عاجزترین مردم کسی است که نتواند دعا کند.

بیش از ۱۰۰۰ شماره

یکشنبه
شماره ۸۲۷ | ۱ شهریور ۱۳۸۸

متروا ز زیر راه‌بند رو هم گذشت

پاک کردن خاک از روی وسایل خانه

همه ما به اندازه کافی با مفهوم «خاک» آشنایی داریم. البته این آشنایی ربطی به بحث زمین شناسی ندارد و به این دلیل است که ما با «خاک» در زندگی امروزمان درگیر هستیم

کافی است پرتویی از نور روی میز کارمان، فرش و سایل خانه بیفتد تا ببینیم خاک در خانه ما چه می کند! اما چاره چیست و با این مزاحم همیشه حاضر چه باید بکنیم؟

از کجا می آید؟

راه حل هر چیزی در کشف علت وجودی اش است؛ اگر می‌خواهید با خاک در خانه‌تان بجنگید اول از همه باید بدانید این همه خاک از کجا می‌آید. خاکی که در خانه ماست دو منبع داخلی و خارجی دارد؛ یکی از مقصرهای اصلی و البته خارجی ورود خاک به خانه خود ما هستیم! ما خاک را با خودمان، لباس ها و وسایل‌مان به خانه می‌آوریم حتی اگر دم در کفش‌هایمان را تمیز کنیم روی لباس‌مان حتما گرد و غباری نشسته که به زودی بلند می‌شود و با در خانه مان می‌گذارد. پس اولین راه تکان دادن لباس‌ها و وسایل‌مان خارج از در ورودی خانه است که زیاد هم شدنی نیست. درز در و پنجره‌ها، ساختمان سازی‌های بیرون، دریچه های کولر و... هم متهم‌های ردیف های بعدی هستند که می‌توان با بستن درز در و پنجره و دریچه های کولر، تا حد زیادی از ورود خا ک به خانه جلوگیری کرد.

پارچه گردگیری استفاده کنیم یا گردگیر؟

به جای استفاده از تی شرت قدیمی همسرتان یا گردگیر پر رنگی از پارچه های میکروفیبر یا الکترواستاتیکی برای جمع کردن خاک استفاده کنید؛ می‌گوییم جمع کردن چون خاک به این پارچه ها می‌چسبد و مثل پارچه‌های دیگر دوباره بلند نمی‌شود و روی جای دیگر نمی‌نشیند بلکه مثل یک آهنربا برای خاک عمل می‌کند. بعد از گردگیری هم، بهترین راه شستن و خشک کردن کامل این پارچه هاست. اگر به این نوع پارچه‌های گردگیری دسترسی ندارید بهترین گزینه برای شما پارچه خیس است.

پارچه گردگیر مرطوب باشد یا خشک؟

پارچه گردگیر مرطوب بهتر از نوع خشک آن عمل می کند اما برای پاک کردن بعضی سطوح مثل چوب نمی‌توان از پارچه مرطوب استفاده کرد. برای حل این مشکل پارچه های گردگیری میکروفیبری تهیه شده که نوع مرطوب هم دارند. می‌توانید سطوح چوبی را با این نوع پارچه ها تمیز کنید.

اول جارو بکشیم یا گردگیری کنیم ؟

بهتر است اول جاروبرقی بکشید و بعد گردگیری کنید چون با این راه دو سوم گردوغبارها را جمع می کنید و تنها یک سوم باقیمانده را با دست و پارچه جمع خواهید کرد. اما حتماً از سر مخصوص این نوع جارو کشیدن که باریک است و بیز دارد استفاده کنید.

کی باید جنگ را شروع کرد؟

برای پایان هر جنگی باید قبل از شروع آن اقدام کنید. برای جنگ با گردوغبار ها هم باید همین کار را انجام دهید. فیلتر دستگاه تهویه هوای خانه را حتماً هر از چند گاهی عوض کنید تا گردوغبار وارد خانه نشود. درزهای در و پنجره ها را بگیرید، بالکن خاکی خانه را بشویید و فرشی که دم در انداخته اید را هفته ای یک بار بشویید.

کف زمین را چه کنیم؟

کف زمین، مبلمان، لبه پنجره ها و فرش تنها جاهایی نیستند که گردوخاک می گیرند بلکه خودشان یک تولیدکننده بالقوه گردوغبار هستند. چرا؟ به جنس مبل هایتان نگاه کنید. اگر پارچه ای باشند پرز دارند، اگر چرم باشند جذب کننده پرز و گردوغبار هستند. پرز فرش های خانه منبع تولیدکننده پرز در خانه است. بهترین راه پاک کردن گردوغبار، تمیز کردن زودبه زود این وسایل و استفاده از فرش هایی با پرزهای کوتاه است.

چند نکته

مهم ترین مواردی که در گردوغبار منازل یافت می شوند به جز ذرات معلق و گرده گیاهان می‌توان به پوسته‌های بدن انسان، کرک و پشم و بافت‌های ابی تلیال بدن حیوانات خانگی، ذرات معلق ناشی از فضولات یا بر پرندگانی که در قفس نگهداری می شوند، قارچ ها و از همه مهم تر هیرها یا مایت‌ها اشاره کرد که به فراوانی و در حد غیرقابل شمارشی در گردوغبار وجود دارند و تک تک آنها به تنهایی یا مجموعه آنها می‌تواند باعث ایجاد حساسیت در افراد شود. این حساسیت فقط به آسم و آلرژی و حساسیت دستگاه تنفسی فوقانی محدود نمی شود بلکه می تواند باعث بروز آلرژی های پوستی نیز بشود. البته همه افراد به گردوغبار و سایر ذرات داخل آن حساس نیستند و ممکن است در یک خانواده فقط یک یا ۲ نفر در زمان خاصی حساس شوند و نسبت به این عوامل واکنش نشان دهند به همین دلیل توصیه می‌شود سایر اعضای خانواده که حساس نیستند نظافت و تمیزی خانه را به عهده بگیرند. در عین حال توصیه می شود. ملحفه ها، روبالشی ها و روتشکی ها که افراد برای استراحت از آنها استفاده می کنند هفته‌ای یک تا ۲ بار شسته و حتما آو شوند.

اتو کشیدن در اینجا از اهمیت ویژه ای برخوردار است.

در صورتی که اعضای خانواده دچار حساسیت و آلرژی هستند بهتر است الگوی محل زندگی را تغییر داد به این معنی که بهتر است کمتر از فرش ، قالیچه و موکت استفاده کرد و کف خانه بیشتر از سرامیک یا رکت یا سنگ پوشیده شود تا تمیز کردن آنها به سهولت انجام شود در غیر این صورت باید فرش ها و قالیچه ها را سالی چند بار شست. می توان به جای آویزان کردن انواع پرده های پرچین، از لوردراپه یا انواع دیگر پرده هایی که به راحتی شسته می شوند استفاده کرد یا لااقل پرده های پرچین را سالی چندبار باز کرد و آنها را به خشکشویی داد بهتر است انواع مبل های پارچه ای تغییر کند و از انواع چرمی استفاده شود.

از بین بردن بوی بد کفش و پا

باکتری هایی که در محیط مرطوب و تاریک رشد می‌کنند، باعث ایجاد بوی بد در پاها می‌شوند. لذا برای جلوگیری و از بین بردن بوی بد پاها و کفش ها، باید جلوی رشد و تکثیر این باکتری‌ها را بگیرید. بایستی کفش‌ها و پاهای تان را تمیز نگه دارید و کفش‌ها را در هوای آزاد قرار دهید تا بوی بد نگیرند. برای از بین بردن بوی پاها و کفش هایتان به توصیه های زیر عمل کنید:

۱- بیرون و داخل کفش تان را با مواد ضدعفونی کننده یا بو زدا بپاشید، مخصوصا از آنهایی که مخصوص بوی بد پا هستند.

۲- شب قبل، داخل کفش تان کمی جوش شیرین بریزید. فردا قبل از پوشیدن کفش، آن را بتکانید تا پودرها بریزند. سپس کفش تان را بپوشید.

۳- داخل کفش، کمی جوش شیرین بریزید. سپس کفش را داخل یک کیسه نایلونی بگذارید و داخل فریزر قرار دهید. جوش شیرین، بوی بد کفش را از بین می برد و سرما باکتری های مولد بو را می کشد.

۴- هر روز داخل کفش تان مواد ضدعفونی کننده یا بو زدا بپاشید، مخصوصا از آنهایی که مخصوص بوی بد پا هستند.

۵- کمی الکل ضد عفونی کننده داخل یک شیشه‌ی عطر خالی بریزید و به سطح داخلی کفش بودار بپاشید. سپس کفش را در هوای آزاد قرار دهید تا خشک شود. کمی هم جوش شیرین داخل کفش بریزید تا هر نوع بوی باقیمانده را از بین ببرد.

۶- از کفپهای از بین برنده بو در کفشتان استفاده کنید. این کفپها، پاهای شما را خشک نگه میدارند و جلوی رشد باکتری های مولد بو را می گیرند.

۷- اگر پاهای تان خیلی عرق میکنند، برای کاهش رطوبت پاهای تان از خت تعریقها استفاده کنید. سعی کنید از ضد تعریقهای مخصوص پا استفاده کنید تا از ضد تعریق های مخصوص زیر بغل.

۸- هر وقت کفش میپوشید، حتما جوراب هم بپوشید. جورابی بپوشید که عرق یا را جذب کند مثل جوراب نخی، جوراب پلاستیکی یا نایلونی نپوشید، زیرا عرق یا را به خوبی نمی گیرد. اگر پاهای تان خیلی عرق میکنند، یک یا دو بار در روز جورابهایتان را عوض کنید.

۹- کفشی بپوشید که امکان تبادل هوا داشته باشد؛ مثل صندل یا کفش های پارچه ای و سوراخ دار. برای کاهش باکتری های مولد بوی بد، باید پاهایتان را از کفش درآورید تا هوایی آزاد به آنها بخورد.

۱۰- دو روز پشت سر هم یک کفش را نپوشید تا حداقل ۲۴ ساعت هوا بخورد.

۱۱- بعد از این که فعالیت زیادی داشتید و پاهای تان خیلی عرق کردند، کفی کفشتان را در آورید و ۲۴ ساعت در هوای آزاد قرار دهید. همچنین اگر داخل کفشتان خیس شده بود، بایستی کفی آن را در آورید تا خشک شود.

۱۲- همیشه پاها و کفش هایتان را خشک نگه دارید. اگر پاهای شما خیس بود، قبل از پوشیدن کفش، حتما آنها را خشک کنید. همچنین میتوانید پودر تالک یا نشاسته ذرت در داخل کفش هایتان بریزید تا رطوبت اضافی را جذب کند.

توصیه ها:

۱- اگر کفش هایتان را بدون جوراب می پوشید، داخل آن کمی پودر تالک بپاشید تا عرق پا را بگیرد.

۲- اگر در یک روز بارانی یا به هر دلیلی کفش تان خیس شد، قبل از استفاده مجدد اجازه دهید کفش ها کاملا خشک شوند.

۳- مواد ضد بوی پا، ژل های ضد باکتری و پودرهای ضد قارچ را از داروخانه می توانید تهیه کنید.

نکاتی در مورد اتو کشیدن

رفع چروک لباس بدون اتو

لباس هایی که از چمدان یا کمد خارج می شود، براثر فشار لباس های دیگر چروک خواهند شد. وقتی اتوی شما سوخته یا برق ندارید، برای رفع این چین و چروک چه باید کرد؟ لباس ها را به چوب لباسی بزنید و سپس آنها را در نقاط مختلف حمام آویزان کنید. پنجره های حمام را بسته و شیرآب گرم را باز کنید و مجرای خروج آب را هم ببندید یک ساعت بعد زمانی که سرافق لباس ها برودید، تقریبا همه چروک ها صاف شده است.

اتو کشی ملحفه

ملحفه ها به دلیل این که در ابعاد بزرگی قرار دارند، باید هنگام اتو کردن با روش درستی اتوکشی شوند. آنها را تا کنید به گونه‌ای که امکان ورق زدن لایه های آن باشد. سپس آنها را به آرامی تا کرده وسپس هر ورقه ای را که تاکرده اید، از ورقه های دیگر جدا کنید.

سامسونگ در پی معرفی اولین دوربین تلفن خود

سال گذشته سامسونگ با معرفی گلکسی کمرا به نوعی باعث غافلگیری ما شد، یک دوربین هوشمند اندرویدی که امکان قرار دادن سیم کارت برای انتقال دیتا را هم داشت. اما شاید امسال، از آن هم غافلگیر تر شویم. شنیده ها حاکی از معرفی اولین دوربین-تلفن سامسونگ با نام Zoom Galaxy S4 است که از سنسور ۱۶ مگاپیکسلی بهره می برد. گفته می شود که سنسور این دوربین مشابه گلکسی کمرا است که سال گذشته در IFA ۲۰۱۲ معرفی شد ولی سامسونگ با کاهش اندازه نمایشگر، بر روی گلکسی اس ۴ زوم یک صفحه نمایش ۴٫۳ اینچی از نوع Super AMOLED و با رزولوشن ۹۶۰ در ۵۴۰ قرار خواهد داد. بخش تلفن از ۸ گیگابایت حافظه داخلی، شکاف میکرو اس دی تا ۶۴ گیگابایت، بلوتوث ۴٫۰، وای-فای ۸۰۲٫۱۱ a/b/g/n، و A-GPS به همراه سیستم عامل اندروید جیلی بیلی و رابط کاربری تاچ ویز تشکیل شده. پردازنده آن هم احتمالا دو یا چهار هسته‌ای خواهد بود ولی میزان رم، هنوز مشخص نشده. گویا باید در یک یا دو ماه آینده منتظر معرفی و عرضه این محصول در دو رنگ سیاه و سفید معرفی باشیم.

ساخت سکه مثلثی برای اولین بار

به مناسبت بیست و پنجمین سال تولد پارلمان کانبرا (Parliament House) در استرالیا سکه هایی به صورت مثلثی شکل ضرب شده و ساخته شد این سکه ها که ۹۹٫۹ درصد آن از نقره است به ارزش ۵ دلار استرالیا ساخته شده است. حدود ده هزار سکه از این نوع ساخته شده و راهی بازار مصرف می‌شود تا جشن تولد یک ربع قرنی پارلمان استرالیا به خاطر آورده شود ۲۵ سال قبل ملکه انگلیس در مراسمی این پارلمان را بر فراز تپه های پایتخت، افتتاح کرد. همچنین تعدادی سکه ۲۰ پنسی نیز به همین مناسبت از جنس مس و نیکل ساخته شده است. استرالیایی ها با این کار یکی از کشورهایی هستند که ضرب سکه مثلثی را در کشور خود انجام داده‌اند. استرالیا به صورت فرمانداری کل توسط انگلیس اداره می‌شود و ملکه فرماندار کل را انتخاب کرده و راهی این کشور می کند و البته سیستم پارلمانی بر اساس رای مردم نیز وجود دارد.

تلفن هوشمند هونامی سونی رقیب نوکیا پیور ویو

اگر به دنبال تلفن هوشمندی باشید که کیفیت عکس های آن واقعا خوب و با دوربین‌های بیین و بگیر و کامیکت بازار قابل مقایسه باشد، مطمئناً بهترین و شاید تنها گزینه شما ۸۰۸ PureView نوکیا خواهد بود. این اسمارت فون اگرچه یک موبایل میان رده است، اما از نظر عکاسی قابلیت‌های کم نظیر و بی رقیبی را برای تان فراهم می آورد. هرچند لومیا ۹۲۰ نوکیا، اچ تی سی وان، آیفون ۵ و گلکسی اس ۴ سامسونگ هم عکس های خیلی خوبی می‌گیرند، اما سنسورهای آنها از پس رقابت با دوربین های عکاسی کامپکت یا ۸۰۸ پیور ویو بر نمی‌آیند. ولی به نظر می رسد پرچمدار آینده سونی، هونامی که این روزها شایعات فراوانی درباره آن می شنویم، برای تغییر این داستان و رقابت با ۸۰۸ به میدان خواهد آمد. شنیده ها حاکی از آن است این اسمارت فون از یک سنسور ۱۶/۱ اینچی Exmor RS بهره می برد که حتی از مدل به کار رفته در گلکسی کمرای سامسونگ هم بزرگتر است. البته لنز سطح بالای سایبرشات جی سونی هم این سنسور را همراهی خواهد کرد. با توجه به برنامه ویژه ایراتور ژاپنی NTT DOCOMO در روز ۲۵ اردیبهشت، دور از انتظار نیست طی این مراسم شاهد رونمایی از غول جدید سونی، Honami باشیم.

ابداع کلاه ضد ریزش مو برای شیمی‌درمانی‌ها

یک سیستم خنک‌کننده جمجمه سر در بخش‌هایی از لندن مورد استفاده قرار گرفته که به بیماران شیمی‌درمانی برای جلوگیری از ریزش مو در جریان این درمان کمک می‌کند. به گزارش ایسنا، سیستم DigniCap توسط بنیاد مراقبت بهداشتی امپریال کالج لندن برای استفاده در واحدهای شیمی‌درمانی روزانه در بیمارستان‌های چرینگ کراس و همراسمیت استفاده شده است. در این درمان، بیماران یک کلاه خاص را بر روی سر می‌گذارند که جمجمه آنها را خنک کرده و از ریزش موها جلوگیری می‌کند. این سیستم بطور مکرر دما را بررسی می‌کند تا از کاربرد مداوم درمان خنک‌کننده اطمینان حاصل کند. این کلاه‌ها به شکلی طراحی شده‌اند که گوش‌ها در کل این فرآیند بدون پوشش باقی می‌مانند. به گفته سخنگوی این شرکت، در کارآزمایی‌های بالینی هشت تن از ۱۰ بیمار در اروپا و آسیا که از این سیستم در طول شیمی درمانی استفاده کرده‌اند، موهای خود را از دست ندادند. به گفته این سخنگو، کارآزمایی‌های بیشتر در مراکز پزشکی پیشتاز جهان ثابت کرده که این سیستم یک جایگزین ماندگار برای زنان و مردان از قومیت‌های مختلف است.

به مناسبت ولادت امام محمد باقر(ع)

آرمان شهر آفتاب

دریا، دریا، دریا
باران، باران
اشک
عشق راه نفوذش را خوب پیدا می کند
و درست کنار لبخند
– جایی که تنها برای او باز شده–
می نشیند
– این حرف آخر را
کسی از همان روز اول می دانست–
و می شود چشمِ چهره زیبا
....
اشک شوق شیعه
باران رحمت روایت
و دریا دانش برآمده
از ذره ذره کلام کلمه خدا
کنار تقویم بندگی
با نام محمد به لبخند پیوند خورده
– چه مبارک، پیوندی!–
و لبخند به نام باقر شکوفه کرده
– چه گلستانِ دیدنی!–
...
آنان که می دانند، زیبا می بینند
و جز انسان های دانشمند
در برابر پروردگار خشوع نمی کنند
و خداوند زیبایی و درخشش
که بر خود رحمت را نوشته
شکافتن کتاب هایش را
– تورات و انجیل و قرآن
روایت موسی در طور
عیسی در رفعت آسمانی
و محمد در میان امتش –
در سینه کسی نهاد
که از قبیله سلام:
– «سلام علی نوح فی العالمین»
و این سلام برای ابراهیم
پیامبران بزرگ دیگر نیز جاری شده–
تیره روشن لبخند:
– «یبطهرکم تطهیرا»
گیرم که تاریک صفتان دنیایی
آن را به دیگران نیز نسبت بدهند–
آرمان شهر آفتاب:
– «فَی بُیوتٍ اَذِنَ اللهُ اَن تُرفَع»
این الفبای زیست با نور است–
سرزمین خیال آسمان
«من شجره مبارکه زیتونه»
آزین شده به عشق و ایمان–
و از نژاد عشق
– «یَبتَغون فَضلاً مِن اللهِ وَ رِضواناً»–
پسر عبادت و پدر صداقت است.
... امروز
در تاریخ چرخه معرفت فرزندان آدم
روز فهم کتاب های آسمانی است
روز رفتن تا عالم بالا
روز میلاد نور
روز رقص لبخند شیعه
روز سراسر مبارک
محمد باقر است

سعید آقایی

تازه ها

حشره ای با سر و صدایی در حد مترو

در میان ۱۵۰۰ گونه زنجرهای که روی زمین زندگی می‌کنند، MAGICICADA از آمریکای شمالی، چرخه زندگی شگفت‌انگیزی دارد این زنجره هر ۱۷ سال یک بار و با رسیدن دما به ۶۴ درجه فارنهایت از خاک بیرون خواهد آمد. زنجرها پس از ۱۷ سال از زیر خاک بیرون می‌آیند. نسل تازه‌ای را به وجود می‌آورند. می‌میرند و پس از ۱۷ سال دیگر فرزندان آنها با صدایی که به ۹۰ دسی‌بل می‌رسد و با قطارهای شهری برابر است، به نیویورک باز می‌گردند. آخرین باری که این زنجره‌ها در نیمکره شمالی دیده شده‌اند، سال ۱۳۷۵/۱۹۹۶ بوده است. بیش از ۱۵۰۰ گونه زنجره در جهان وجود دارد. در میان این گونه‌ها اعضای جنس MAGICICADA که ساکن آمریکای شمالی است، به دلیل چرخه زندگی ۱۷ ساله‌اش که اغلب زیر خاک و به شکل لاروسپری می‌شود، شناخته‌شده است. حشره نابالغ از ریشه گیاهان تغذیه می‌کند تا زمان بیرون آمدن از خاک فرا برسد. کریگ گیبز که حشرشناس است، می‌گوید: «هر جا که درختان قدیمی بی‌هیچ تغییری طی ۱۷ سال گذشته، وجود داشته باشند، می‌توانید این زنجره‌ها را ببینید. تا چند هفته دیگر میلیون‌ها زنجره از پناهگاه‌های زیرزمینی خود بیرون می‌آیند. نسل تازه‌ای را به وجود می‌آورند و می‌میرند. تمام این اتفاقات طی بیست و چند روز می‌افتد و دیگر تا ۱۷ سال بعد از این زنجره‌ها خبری نیست» جالب است که بدانید تا دما به عدد جادویی ۶۴ درجه فارنهایت (۱۷۸ درجه سانتیگراد) نرسد زنجره‌ها ظاهر نخواهند شد. آخرین بار آنها در ۲۱ مه ۱۹۹۶ /اول خرداده‌ی ۱۳۷۵ و با گرم شدن هوا از خاک بیرون آمده‌اند. گیبز می‌گوید: «امسال هم تا دما بالاتر از این نرود، زنجره‌ها از پناهگاه خود بیرون نخواهند آمد. با رسیدن دما به ۶۴ درجه فارنهایت خاک را کنار می‌زنند. برای جفت‌گیری آماده می‌شوند و زیر پوست درختان تخم‌ریزی می‌کنند.

ایرانی می تواند

توسط محققان کشور صورت گرفت تولید پارچه‌های سه بعدی

محققان کشور موفق به تولید پارچه‌های سه بعدی شدند که برای بدنه هواپیماهای رادار گریز، افزایش عمر سازه‌ها و صنایع خودروسازی به کار می‌رود. این محصول از چند لایه پارچه دو بعدی تشکیل شده که توسط دسته سومی از نخ‌ها با فاصله ابی مشخص به هم متصل شده‌اند. این پارچه با کمک ماشین تخت بافت تاری- پودی و با اضافه کردن رشته سومی از نخ ها با فاصله های مشخص به هم دوخته می شوند این امر باعث بهبود کارایی کامپوزیت‌ها، عبوردهی بهتر جریان هوا و رسیدن به وزن کمتر با استحکام بیشتر خواهد شد. پارچه تولید شده در کامپوزیت‌ها برای رسیدن به استحکام بیشتر و وزن کمتر به کار برده می‌شود از این رو پارچه تولید شده علاوه بر آنکه در ساخت خودروهای زرهی و قایق‌های تندرو به کار برده می شود در بهبود کارایی بتن و افزایش عمر ساختمان ها نیز کاربرد دارد. این منسوجات همچنین در صنایع هوافضا و عمران به عنوان تقویت کننده یک صفحه کامپوزیتی در بدنه هواپیماهای رادار گریز، ترمیم کننده پل ها، پوشاک ورزشی، لباس‌های محافظ، صنایع اتومبیل سازی و کامپوزیت‌ها نیز استفاده می شوند. زمانی که از منسوج سه بعدی در کامپوزیت ها استفاده می شود با توجه به اتصال لایه ها به هم، علاوه بر اینکه نخ‌های متصل کننده استحکام را افزایش می‌دهد مانع از بوجود آمدن تنش برشی می‌شود ضمن آنکه فرآیند عبور دهی ها را نیز تسهیل می کند.

تازه ها

فرصتی بی‌نظیر برای والدین

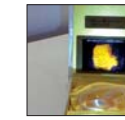

برای والدینی که در انتظار فرزند هستند، داشتن هولوگرام سه بعدی از نوزادشان که درون رحم لبخند می‌زند، یک یادگاری بسیار جالب است. به گزارش ایسنا، والدین ژاپنی بزودی می‌توانند چایی از لبخند فرزند درون رحم خود را با دستاورد جدید شرکت «پایونیر» که یک شیوه چاپ هولوگرام انقلابی با قابلیت تبدیل اسکن‌های سه بعدی فراصوت به یادگاری‌های دیواری است، داشته باشند. ساخت هر نسخه چایی دو ساعت طول کشیده و در یک جعبه هدیه با اسم کودک بر روی آن ارائه می‌شود. به گفته سازندگان این محصول که در نمایشگاه اپتیک و فوتونیک در یوکوهامای ژاپن ارائه شده، هنگامی که یک مادر باردار برای معاینه به پزشک مراجعه می‌کند، یک پژواک‌نگار سه بعدی یا چهار بعدی ساخته می‌شود که حاوی اطلاعات سه بعدی است. این سازندگان با پردازش حرف‌های این اطلاعات، تصاویر پیش از تولد کودکان را ارائه می‌کنند. این سیستم منحصربفرد است؛ چراکه هولوگرام‌ها را از فایل‌های رایانه‌ای حاوی اطلاعات سه بعدی و نه عکاسی از خود موضوع تولید می‌کند. یک چاپگر به اندازه کیف دستی می‌تواند هولوگرام‌های رنگی به اندازه یک کارت را در ۱۲۰ دقیقه و هوگرام‌های تک رنگ را تنها در ۹۰ دقیقه آماده کند. در حال حاضر این خدمات تنها در ژاپن ارائه شده و شرکت پایونیز هنوز مشخص نکرده که در چه بیمارستان‌هایی می توان از این چاپگر استفاده کرد یا هزینه آن چقدر خواهد بود. به گفته پایونیر، این چاپگر در طیف وسیعی از حوزه‌ها از عکاسی گرفته تا کالاهای یادبود یا حتی کارتهای تجاری و نقشه‌های سه بعدی قابل استفاده است.

طراحی‌پوشاک آفتاب‌پرست که با حرکت فرد تغییر شکل می‌دهد

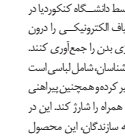

کارشناسان کانادایی پوشاک هوشمندی تولید کرده‌اند که رنگ و شکل آنها بر اساس حرکات فرد تغییر می کند. به گزارش ایسنا، پروژه «کارمای آفتاب‌پرست» که توسط دانشگاه کنکوردیا در مونترال اجرا شده، الیاف الکترونیکی را درون لباس‌ها قرار داده تا انرژی بدن را جمع‌آوری کنند. محصول جدید این کارشناسان، شامل لباسی است که رنگ و شکل آن تغییر کرده و همچنین پیراهنی که می‌تواند یک تلفن همراه را شارژ کند. این در حالی است که به گفته سازندگان، این محصول هنوز راه درازی را تا ورود به بازار در پیش داشته و تا ۲۰ یا ۳۰ سال آینده به خط تولید نخواهد رسید. ابتکار اصلی این پروژه پژوهش قرار دادن عملکردهای الکترونیکی با رایانه‌ای در میان بافت‌ها است. این اجزای الکترونیکی بجای متصل شدن به پوشاک درون آنها بافته می‌شوند. این الیاف از چندین لایه پلیمر ساخته شده که در زمان کشیده شدن در یک قطر کوچک با یکدیگر تعامل پیدا می‌کنند. استفاده از الیاف هوشمند در حال حاضر کاربردهای زیادی داشته از جمله لباس‌هایی که می‌توانند با مواد رسانای الکترونیکی بدن کاربر را گرمتر کنند.