اصفهان امروز

روزنامه سراسری صبح ایران | دوشنبه ۱۴ مرداد ۱۳۹۲ | ۲۷ رمضان ۱۴۳۴ | ۵ آگوست ۲۰۱۳ | سال نهم | شماره ۱۸۹۵

WWW.ESFAHANEMROOZ.COM | تلفن ارتباط خوانندگان: ۶۲۹۳۷۵۰ | شماره ارسال پیامک: ۳۰۰۰۷۴۴۶ | ۸ صفحه + ۸ صفحه راهنمای جامع شهر | ۵۰۰ تومان

سوگند روحانی برای خدمت و اعتلای کشور

مردم می‌خواهند بهتر زندگی کنند

مردم می‌خواهند از فقر و تبعیض به دور باشند؛ مردم می‌خواهند کرامت داشته باشند و در فضای آزاد، معنوی و عقلانی زندگی کنند

خبرنامه صفحه چهارم

احتمال ۳۰ روزه شدن ماه رمضان امسال زیاد است

گروه جامعه: رییس مرکز نجوم ادیب اصفهان گفت: بر اساس بررسی‌ها و پیش‌بینی‌های صورت گرفته، احتمال اینکه ماه رمضان امسال ۳۰ روز باشد، زیاد است. حسین مزروعی افزود: بر اساس این پیش‌بینی‌ها احتمال ۳۰ روزه بودن ماه رمضان امسال بالای ۸۰ درصد تخمین زده می‌شود و به احتمال قوی روز جمعه این هفته، عید فطر است. به گزارش ایرنا، وی با اشاره به اینکه این پیش‌بینی‌ها بر اساس محاسبات نرم‌افزاری صورت می‌گیرد تصریح کرد: در این برنامه‌های نرم‌افزاری بر اساس پارامترهایی مانند ارتفاع ماه هنگام غروب، زاویه جدایی ماه از خورشید و فاز و سن ماه احتمال رویت هلال ماه تعیین می‌شود. وی با تاکید بر اینکه رویت هلال ماه به سختی صورت می‌گیرد، ادامه داد: ستادهای استهلال ماه شوال از روز چهارشنبه اقدام به رصد هلال ماه می‌کنند. وی با اشاره به اعزام ستاد استهلال مرکز نجوم ادیب به قله مارشنان در کوهپایه اصفهان گفت: اعضای این گروه جزو بهترین رصدگران حرفه‌ای ماه هستند که با حداکثر توان و تجهیزات خود به رویت ماه خواهند پرداخت. مزروعی افزود: رصدگران مرکز نجوم ادیب از ۱۵ سال گذشته هر ماه اقدام به رصد هلال ماه قمری می‌کنند که رویت هلال ماه‌هایی مانند رمضان و شوال از اهمیت خاصی برخوردار است. رییس مرکز نجوم ادیب اصفهان تاکید کرد: نتایج ستاد استهلال ماه شوال مرکز نجوم ادیب اصفهان همواره مورد توجه دفتر رهبر معظم انقلاب قرار گرفته است. وی با بیان اینکه گروه‌های استهلال زیادی در استان اصفهان اقدام به رویت هلال ماه شوال خواهند کرد، گفت: شرایط جوی نیز در رویت ماه بسیار تاثیرگذار است. وی درباره تفاوت رویت هلال ماه شوال در کشورهای اسلامی توضیح داد: به طور معمول کشورهای سنی مذهب، نتایج حاصل از نرم‌افزارهای علمی را برای اعلام رویت ماه شوال کافی می‌دانند اما در فقه شیعه بر رویت ماه توسط چشم حتی با چشم مسلح تاکید شده است. مزروعی بیان کرد: در صورتی که هلال ماه رمضان در چهارشنبه رویت نشد مردم اصفهان می‌توانند پنجشنبه بعدازظهر با مراجعه به مرکز نجوم ادیب از نزدیک به رویت هلال ماه بپردازند.

بازگشت آلاینده‌ها

هوای اصفهان ناسالم شد

اصفهان امروز: آلودگی هوا نمی‌خواهد دست از سر اصفهان بردارد. حتی حالا که ۱۳۸ روز از فصل گرم سال و ۴۵ روز از فصل تابستان می‌گذرد، آلودگی‌ها دوباره هوای اصفهان را در بر گرفته‌اند و مرکز شهر، ناسالم‌ترین نقطه معرفی شده است. آنگونه که اطلاعات پرتال اداره‌کل حفاظت محیط زیست استان اصفهان نشان می‌دهد، شاخص آلایندگی هوای اصفهان دیروز به مرحله ناسالم رسید. جالب آنکه وضعیت آلاینده‌ها در میدان امام حسین(ع) به عنوان یکی از میدان‌های کلیدی شهر از...

جامعه صفحه دوم

جمعه و شنبه تعطیل است؟

گروه جامعه: در صورت تقارن عید سعید فطر با روز پنج‌شنبه (۱۷ مردادماه) تعطیلات عید با پنج‌شنبه و جمعه تقارن دارد اما در صورت رویت ماه شوال در پنج‌شنبه شب روزهای جمعه و شنبه (۱۸ و ۱۹ مردادماه) تعصیل خواهد بود. با توجه به افزایش دو روزه تعطیلی عید سعید فطر...

صفحه دوم

پرطرفدارترین رشته‌های کنکور ۹۲

همه می‌خواهند مهندس، دکتر و وکیل شوند

گروه جامعه: مشاور عالی سازمان سنجش آموزش کشور با اعلام فهرست رشته‌های پرطرفدار کنکور ۹۲، ظرفیت پذیرش دانشجو در رشته‌های پر رقابت کنکور را تشریح کرد. حسین توکلی با بیان اینکه ۱۴۶ هزار و ۴۸۵ داوطلب در رشته‌های پرطرفدار کنکور پذیرفته می‌شوند، گفت: با توجه به ظرفیت کل کنکور یعنی بیش از ۹۰۰ هزار داوطلب، بیش از ۱۵ درصد ظرفیت کل کنکور به رشته‌های پرطرفدار اختصاص یافته است. وی با بیان اینکه ۱۳ رشته در دوره روزانه پرطرفدارترین رشته‌های کنکور محسوب می‌شوند، اظهار داشت: در گروه آزمایشی علوم ریاضی و فنی، رشته‌های «مهندسی برق، مهندسی مکانیک، مهندسی کامپیوتر...

صفحه دوم

بازیگر کودک نقش پوریا در سریال دودکش:

همه دعواها سر دایی نصرته

بازی در ۱۰ اثر تلویزیونی، سینمایی و نمایشی در کمتر از دو سال و دریافت پیشنهاد های زیاد برای هشت ماه آینده. نه اشتباه نکنید این پرونده و پیشنهادهای کاری یک بازیگر بزرگسال نیست! پوریای ۷ ساله سریال...

صفحه پنجم

توجیه اقتصادی تولید عسل در اصفهان از دست رفته است

اصفهان امروز: عسل فقط یک محصول غذایی ساده نیست که انسان برای بهره مندی از اثرات آن برای بدن مورد استفاده قرار دهد بلکه در بخش کشاورزی از ارزش اقتصادی برای تولید سایر محصولات نیز برخوردار است. استان اصفهان تا چند سال گذشته جایگاه سوم تولید عسل در ایران را داشته اما اکنون با توجه به خشکسالی به رتبه دهم سقوط کرده است. جالب آنکه بدانید بیش از ۶۵ میلیون کلونی زنبور عسل در جهان وجود دارد که حدود ۵/۳۵ درصد این رقم معادل ۵ میلیون و ۱۱ هزار کلونی آن در ایران است. اکنون زنبورداری به عنوان یکی از رشته های کشاورزی در تمام کشورهای جهان به رسمیت...

صفحه سوم

گودی کمر هدیه کفش‌های پاشنه‌بلند به خانم‌ها

اصفهان امروز: پوشیدن کفش‌های پاشنه بلند و عدم تحرک انواع کمردرد را به همراه دارند. متاسفانه کمردرد مشکل قرن جدید است. این درد فقط مختص سنین بالا نیست بطوریکه رده های مختلف سنی را ...

صفحه ششم

ISSN 2008152-9 | 1895

نوبت اول

آگهی فراخوان مناقصه عمومی (خرید)

شرکت گاز استان اصفهان

۱ – موضوع مناقصه: خرید تعداد ۲۰۰ دستگاه (SET) سیستم رایانه ای (COMPUTER) شامل تامین کالا (اجزاء و قطعات) با مونتاژ و نصب کامل.

۲ – نام و نشانی دستگاه مناقصه گزار: اصفهان، خیابان چهارباغ بالا، شرکت گاز استان اصفهان

۳– مهلت اعلام آمادگی: حداکثر تا تاریخ ۱۳۹۲/۵/۳۰

۴– میزان تضمین شرکت در مناقصه : ۱۵۲/۵۰۰/۰۰۰ ریال (یکصد و پنجاه و دو میلیون و پانصد هزار ریال) کد فراخوان: ۱۳۳۴۲۷۷

مناقصه گران می توانند جهت کسب اطلاعات بیشتر به پایگاه اطلاع رسانی الکترونیکی شرکت گاز استان اصفهان به آدرس: WWW.NIGC-ISFAHAN.IR، WWW.IETS.MPORG.IR یا با شماره تلفن های ۵-۶۲۷۱۰۳۱-۰۳۱۱ امور قراردادهای شرکت گاز استان اصفهان تماس حاصل فرمایند.

۴۹۷۷/م الف

روابط عمومی
شرکت گاز استان اصفهان

نوبت اول

آگهی مناقصه عمومی (نوبت اول)

شهرداری شاهین شهر

شهرداری شاهین شهر به استناد مجوز شماره ۲۶۵۸/ش مورخ ۹۲/۱/۲۴ شورای محترم اسلامی شهر در نظر دارد عملیات موضوعات ذیل را به پیمانکاران واجد شرایط واگذار نماید.

متقاضیان جهت کسب اطلاعات بیشتر و اخذ اوراق مناقصه می بایستی در ساعت اداری به واحد حسابداری شهرداری مراجعه و پیشنهاد خود را حداکثر تا آخر وقت اداری روز پنج شنبه مورخ ۹۲/۵/۳۱ به دبیرخانه شهرداری تحویل نمایند.

شهرداری در رد یا قبول یک یا کلیه پیشنهادها مختار است.

ردیف	موضوع	اعتبار
۱	عملیات اجرای سازه فولادی، بتنی و قسمتی از سفت کاری ساختمان مرکزی شهرداری شاهین شهر	۳۸/۹۴۸/۰۲۷/۳۶۵ ریال

ناصر نفری-شهردار شاهین شهر

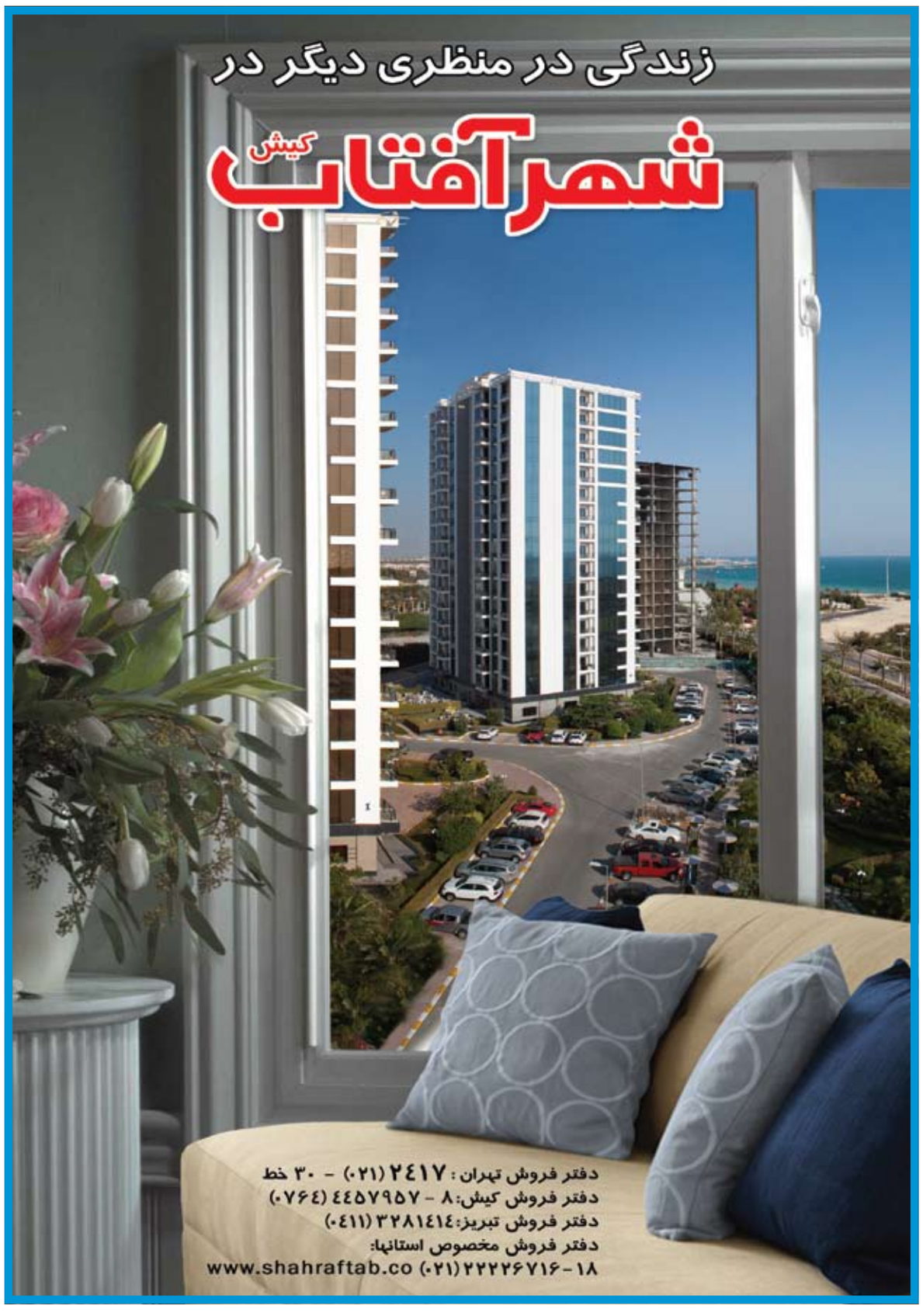

خبر کوتاه

هزینه قربانی حج امسال ۳۴۰ هزار تومان است

معاون حج و عمره سازمان حج و زیارت گفت: هزینه قربانی حج تمتع سال ۹۲، ۴۹۰ ریال سعودی معادل ۳۴۰ هزار تومان است که زائران هر چه زودتر باید اقدام به پرداخت این هزینه کنند. به گزارش فارس، غلامرضا رضایی گفت: بر اساس اعلام بانک توسعه اسلامی به همه کشورهای مسلمانی که در حج تمتع سال ۹۲ حضور دارند نرخ هر قربانی ذبح شده ۴۹۰ ریال سعودی است که همه کشورها موظف هستند این مبلغ را به حساب این بانک واریز کنند. معاون حج و عمره سازمان حج و زیارت افزود: بر این اساس سازمان حج و زیارت بر اساس نرخ ارز معادل ۴۹۰ ریال سعودی را ۳۴۰ هزار تومان اعلام کرده که همه زائران موظف هستند هرچه زودتر آن را پرداخت کنند. وی در خصوص نحوه پرداخت وجه قربانی اظهار داشت: زائران باید این مبلغ را به حساب سیبای ۰۱۰۳۹۷۲۴۹۲۰۰۹ بانک ملی به نام مرکز وجوه قربانی حج که در همه شعب بانک ملی در سراسر کشور قابل پرداخت است، پرداخت کنند. رضایی در پاسخ به سوالی در خصوص پرداخت وجوه قربانی بر اساس تخفیف‌هایی که قرار بود به زائران بازگردانده شود، گفت: با تغییری که در تعداد افرادی اعزامی به حج تمتع امسال صورت گرفت و همه کشورها موظف به کاهش ۲۰ درصد زائران خود شدند سازمان حج و زیارت نیز مجبور شد بعد از کاهش ۲۰ درصدی قرارداد تعدادی از هتل‌های مکه و مدینه خود را فسخ کند که هتل‌داران بابت فسخ این قراردادها هزینه‌هایی را از سازمان دریافت کردند که این‌ها نیز به هزینه‌های حج تمتع ۹۲ اضافه شد. معاون حج و عمره افزود: بر این اساس کارشناسان در حال بررسی هستند که با توجه به تخفیف‌های گرفته شده قبل از کاهش ۲۰ درصدی و ضرری که سازمان بابت کاهش ۲۰ درصدی هتل‌های عربستان متحمل شده آیا امکان بازگردادن وجوهی وجود دارد یا خیر؟ که هنوز چیزی اعلام نشده است. رضایی گفت: بنابراین فعلا صحبتی از عدم پرداخت هزینه قربانی و پرداخت هزینه قربانی با مبالغی که قرار بود به زائران بازگردانده شود منتفی است و همه زائران باید این هزینه را پرداخت و اصل فیش واریزی را به مدیر کاروان خود تحویل و تصویری از آن را نزد خود نگهداری کنند. معاون حج سازمان حج و زیارت با بیان این که حداقل قیمت برای اعزام به تمتع در سال جاری ۹ میلیون و حداکثر ۱۲ میلیون و ۶۰۰ هزار تومان است گفت: این رقم در سال گذشته حداقل ۴ میلیون و ۵۰۰ هزار تومان و حداکثر ۶ میلیون تومان بود.

۲۵ درصد سالمندان زیر خط فقر

رییس دبیرخانه شورای ملی سالمندان با بیان اینکه ۲۵ درصد جامعه سالمندی کشور زیر خط فقر هستند، اظهار کرد: یک میلیون و ۵۰۰ هزار نفر از سالمندان تحت پوشش کمیته امداد هستند و این بدین معناست که این افراد زیر خط فقر قرار دارند. به گزارش ایسنا، حسین نحوی‌نژاد با اشاره به اینکه یک میلیون و ۵۰۰ هزار سالمند تحت پوشش کمیته امداد امام خمینی (ره) قرار دارند، خاطر نشان کرد: ۲۰۰ هزار سالمند دیگر نیز تحت پوشش سازمان بهزیستی هستند. وی با اشاره به اینکه ۹۰ درصد سالمندان کشور به همراه خانواده‌هایشان زندگی می‌کنند، گفت: تنها ۱۰ درصد سالمندان به تنهایی زندگی می‌کنند که این رقم، رقم بسیار مناسبی است. نحوی‌نژاد افزود: ۷۰ درصد سالمندان کشور در خانه‌های ملکی و ۳۰ درصد در خانه‌های استیجاری زندگی می‌کنند. به گفته رییس دبیرخانه شورای ملی سالمندان، ۷۰ درصد سالمندان در کشور به طور متوسط و زیاد از وضعیت زندگی خود اظهار رضایت دارند و این در حالیست که نباید رضایت از زندگی تنها به معنای داشتن امکانات و پول تلقی شود، چرا که در کشورهایی مانند نروژ با درآمد ناخالص ملی بالا، رضایت از زندگی از کشوری مانند هندوستان کمتر است. وی در تقسیم سن سالمندان خاطر نشان کرد: افراد بالای ۶۰ سال به سه گروه سالمند، پیر و خیلی پیر تقسیم می‌شوند و مسئله‌ای که باید مورد توجه قرار گیرد این است که نباید سن تقویمی و اجرایی سالمندان برای عموم مهم باشد، چرا که مسئله حائز اهمیت پیری زودرس و دیررس است نه اینکه تنها به بالا رفتن سن سالمند به بیش از ۶۰ سالگی توجه شود. وی تاکید کرد: توجه به سن بالای ۶۰ سالگی سالمند تنها برای مصوبات بازنشستگی است و این موضوع به هیچ وجه نشانگر سرزنده بودن و از کارافتادگی و نیز کهنه بودن سالمندان نیست. رییس دبیرخانه شورای ملی سالمندان در تعریف پدیده سالمندی گفت: بر اساس منابع علمی، زمانی که هشت درصد جمعیت کشور را افراد ۶۵ سال و بالاتر و یا ۱۲ درصد جمعیت آن را افراد ۶۰ سال و بالاتر تشکیل دهند، پدیده سالمندی در جمعیت استقرار یافته است. وی با اشاره به اینکه هم اکنون ۸/۲ درصد جمعیت کشور سالمند هستند، اظهار کرد: هرچه جمعیت سالمند کشور رشد یابد جمعیت زیر پنج سال در حال کاهش است و این موضوعی است که ما با آن درگیر خواهیم بود، چرا که جمعیت سالمندان در حال رشد و جمعیت زیر پنج سال در حال کاهش است.

آگهی مفقودی

کارت هوشمندناوگان باری بشماره ۴۱۵۶۶۲۶ کامیون بنز اتکو مدل ۱۳۸۳ بشماره انتظامی ۹۷۷ ع ۱۲ ایران ۱۳ مفقود گردیده از درجه اعتبار ساقط می‌باشد

گزارش

بازگشت آلاینده‌ها

هوای اصفهان ناسالم شد

سید بهزاد علوی

آلودگی هوا نمی‌خواهد دست از سر اصفهان بردارد. حتی حالا که ۱۳۸ روز از فصل گرم سال و ۴۵ روز از فصل تابستان می‌گذرد، آلودگی‌ها دوباره هوای اصفهان را در بر گرفته‌اند و مرکز شهر، ناسالم‌ترین نقطه معرفی شده است. آنگونه که اطلاعات پرتال اداره‌کل حفاظت محیط زیست استان اصفهان نشان می‌دهد، شاخص آلایندگی هوای اصفهان دیروز به مرحله ناسالم رسید. جالب آنکه وضعیت آلاینده‌ها در میدان امام حسین(ع) به عنوان یکی از میدان‌های کلیدی شهر از وضعیت ناسالم هم گذشته و به درجه بسیار ناسالم رسیده است. شاخص‌های آلودگی هوا در این میدان، بر روی عدد ۱۵۷ ایستاده‌اند که بیانگر بروز وضعیت بسیار ناسالم هستند. این یعنی همه شهروندانی که از میدان امام حسین(ع) و اطراف آن گذر می‌کنند، در معرض خطرات ناشی از آلودگی هوا قرار دارند. دیروز همچنین شاخص آلودگی هوای اصفهان در چهار پایگاه سنجش آلودگی هوا در بلوار کشاورز، میدان آزادی، چهارباغ خواجو و بزرگراه خرازی وضعیت ناسالم را نشان می‌داد. این در حالی است که آلاینده‌هایی که اصفهان را دربر گرفته‌اند، با رسیدن شاخص میانگین AQI به عدد ۱۳۷، وضعیت ناسالم را نشان می‌دهند.

کارشناسان می‌گویند افزایش آلودگی هوا در کلانشهرها و به ویژه اصفهان طی زمستان و به دلیل بروز پدیده وارونگی هوا طبیعی است اما آلودگی در فصل تابستان، شرایط پیچیده‌تری را پیش روی کارشناسان قرار داده است. تحقیقاتی که از سوی کارشناسان محیط زیست انجام شده نشان می‌دهد که با توجه به افزایش طول روز و گرمای هوا در تابستان، به ندرت با پدیده وارونگی دما به مدت طولانی و مشابه زمستان روبه رو خواهیم شد. بنابراین از شدت و تراکم آلاینده‌ها تا حدود زیادی کاسته می‌شود. اما این نظریه، به آن معنی نیست که هوای شهر در روزهای عادی کاملاً عاری از آلودگی خواهد بود، چرا که روند افزایش آلاینده‌ها به ویژه در این فصل بیشتر محدود به ساعات اوج ترافیک می‌شود؛ همچنین سکون نسبی جو از جمله عدم بارندگی مناسب و وزش باد نیز به تجمع آلاینده‌ها کمک خواهد کرد. نکته جالب توجه آنکه نوعی آلودگی خاص برای فصل گرم سال وجود دارد که به جرات می‌توان گفت این آلاینده مخصوص فصل گرما و تابستان است. به گفته کارشناسان ازن جزو آلاینده‌های ثانویه جوی به شمار می‌آید؛ این گاز به واسطه یکسری واکنش‌های شیمیایی به شکل ترکیبات خطرناک جوی در می‌آید. انرژی انجام این واکنش‌ها به واسطه اشعه کیهانی خورشید تامین می‌شود. گاز ازن در تروپسفر یکی از مهمترین آلاینده‌های ثانویه بوده که در جو به دنبال تشکیل «ترکیبات نیتروژن» تشکیل می‌شود.

این گاز سمی، قدرت زیادی در نفوذ در ترکیبات پلیمری و حلالیت زیاد در آب دارد. ازن که از آن بحث می‌شود در مجاورت سطح زمین قرار دارد و از این رو به ازن سطحی معروف است. از خواص و اثرات منفی این گاز بر روی انسان می‌توان به دشواری‌های تنفسی و آسیب به دستگاه تنفس اشاره کرد. همچنین سرفه، سوزش چشم و تنگی نفس در سالمندان و کودکان از آثار سوء این گاز خطرناک است. گاز ازن در طبیعت باعث تخریب در برگ گیاهان شده و به علت نفوذ در اشیای پلاستیکی آنها را دچار آسیب می‌کند. خشکی درختان و خزان زودرس گیاهان از عوامل این گاز خطرناک است.

رقابت ۱۰ نفره برای شهرداری اصفهان

برای انتخاب شهردار آینده تحت فشار نیستیم

گروه جامعه: نایب رییس شورای اسلامی شهر اصفهان با اشاره به اتمام دوره سوم شوراها و شهرداران در ۱۲ شهریور امسال گفت: تاکنون بیش از ۱۰ نفر نامزد تصدی کرسی شهرداری شهر اصفهان برای دوره جدید هستند. به گزارش ایرنا، سید کریم داوودی با بیان اینکه همچنان معرفی افراد جدید ادامه دارد، افزود: بسیاری افراد برای تصدی این مسوولیت مطرح هستند که اسامی آنان در زمان مناسب اعلام خواهد شد. وی اظهار داشت: تمام گزینه‌های پیشنهادی برای شهردار آینده اصفهان با منشور انتخاب شهردار اصلح که در حال تدوین چارچوب آن هستیم، مورد بررسی قرار خواهد گرفت. وی تصریح کرد: این منشور تا ۲۰ روز آینده تدوین و کلیات آن اعلام خواهد شد. وی با رد مطالب مطرح شده درباره زیرفشار بودن اعضای شورای منتخب چهارم برای انتخاب گزینه‌ای خاص برای تصدی شهرداری اصفهان، تاکید کرد: این حرف‌ها را قبول ندارم. عضو منتخب دور چهارم شورای اسلامی اصفهان با تاکید بر کمرنگ شدن مسائل سیاسی در شورای آینده این شهر گفت: انتخاب شهردار باید خارج از مسائل باندی و سیاسی انجام شود. نایب رییس شورای اسلامی اصفهان تاکید کرد: انتخاب شهردار اصلح بیش از هر چیز برای اعضای این شورا اهمیت دارد. وی با اشاره به حضور هشت عضو شورای سوم در شورای چهارم اصفهان گفت: تجربه شش ساله اعضای شورای سوم به شورای چهارم برای خدمتگزاری بیشتر به مردم منتقل خواهد شد. وی ترکیب اعضای دور چهارم شورای اسلامی شهر اصفهان را مطلوب ارزیابی کرد و گفت: این شورا چند بعدی خواهد بود و مسائل هنری، ورزشی و سلامت مردم را با دقت بیشتری مدنظر قرار خواهد داد. داوودی با اشاره به شعور سیاسی بالای اعضای منتخب شورای اسلامی اصفهان پیش‌بینی کرد که این شورا سرگرم مسائل سیاسی نخواهد شد.

شهر امروز

ارتقای وضعیت اجتماعی اصفهان با احیای میدان امام علی(ع)

عضو منتخب چهارمین دوره شورای اسلامی شهر اصفهان اظهار داشت: طرح احیای میدان امام علی(ع) طرح با شکوه و جالبی است که رونق اقتصادی و ارتقای وضعیت اجتماعی را به دنبال دارد. ندا واشیانی در حاشیه بازدید از طرح میدان امام علی(ع) با بیان این مطلب گفت: اجرای طرح احیای میدان امام علی(ع) با توجه به اینکه در دوره معاصر اجرا می‌شود بسیار جالب و باشکوه است. وی زنده‌سازی و احیای میدان ۸۰۰ ساله شهر اصفهان را پروژه‌ای ارزشمند دانست و بیان داشت: احیای میدان دوره سلجوقیان با معماری قدیمی و سنتی ارزش تاریخی دارد که در حال حاضر با گذشت بیش از ۸۰۰ سال از قدمت میدان و تغییرات بنیادی که طی چندین دهه اخیر در آن ایجاد شده بود احیا شده است. این عضو منتخب چهارمین دوره شورای اسلامی شهر اصفهان اضافه کرد: با اجرای طرح احیای میدان امام علی(ع) شاهد رونق اقتصادی در این محدوده و ارتقای وضعیت اجتماعی خواهیم بود که پروژه بسی ارزشمند و قابل تقدیر است.

میدان امام علی(ع) در تاریخ به یادگار می‌ماند

یک عضو منتخب دیگر دوره چهارم شورای اسلامی شهر اصفهان اظهار داشت: طرح احیای میدان امام علی(ع) قابل عرضه به جهانیان است و در طول تاریخ اصفهان به یادگار خواهد ماند. عبدالرسول جان‌نثاری در حاشیه بازدید از طرح احیای میدان امام علی(ع) گفت: احیای میدان امام علی(ع) پروژه عظیمی است که در تاریخ اصفهان به یادگار خواهد ماند. وی با اشاره به قدمت هزار ساله میدان امام علی(ع) افزود: تمدن هزار ساله این محدوده با احیای میدان امام علی(ع) زنده خواهد شد. این عضو منتخب دوره چهارم شورای اسلامی شهر اصفهان تصریح کرد: احیای این طرح باعث افتخار مردم کشور است و در جذب توریست نقش بسزایی دارد. جان‌نثاری در خصوص مزین شدن این میدان به نام امام علی(ع) خاطرنشان کرد: با توجه به اینکه ایران مهد تشیع در جهان است و از سویی این اثر تاریخی قابل عرضه به دنیا است، نامگذاری این میدان به نام امام اول شیعیان بسیار کار شایسته و به جایی بود.

پرطرفدارترین رشته‌های کنکور ۹۲

همه می‌خواهند مهندس، دکتر و وکیل شوند

گروه جامعه: مشاور عالی سازمان سنجش آموزش کشور با اعلام فهرست رشته‌های پرطرفدار کنکور ۹۲، ظرفیت پذیرش دانشجو در رشته‌های پر رقابت کنکور را تشریح کرد. حسین توکلی با بیان اینکه ۱۴۶ هزار و ۴۸۵ داوطلب در رشته‌های پرطرفدار کنکور پذیرفته می‌شوند، گفت: با توجه به ظرفیت کل کنکور یعنی بیش از ۹۰۰ هزار داوطلب، بیش از ۱۵ درصد ظرفیت کل کنکور به رشته‌های پرطرفدار اختصاص یافته است. وی با بیان اینکه ۱۳ رشته در دوره روزانه پرطرفدارترین رشته‌های کنکور محسوب می‌شوند، اظهار داشت: در گروه آزمایشی علوم ریاضی و فنی، رشته‌های «مهندسی برق، مهندسی مکانیک، مهندسی کامپیوتر، مهندسی عمران، مهندسی معماری و مهندسی صنایع» پرطرفدارترین رشته‌ها به شمار می‌آیند. توکلی با اشاره به رشته‌های پرطرفدار گروه آزمایشی علوم تجربی، گفت: رشته‌های «دکتری حرفه‌ای پزشکی، دندانپزشکی، داروسازی و دامپزشکی» نیز پرطرفدارترین رشته‌های این گروه هستند. مشاور عالی سازمان سنجش افزود: همچنین در گروه آزمایشی علوم انسانی، رشته‌های «حقوق، روانشناسی و حسابداری» از جمله رشته‌های پرطرفدار این گروه آزمایش محسوب می‌شوند. توکلی با اشاره به ظرفیت پذیرش دانشجو در رشته‌های پرطرفدار کنکور در کلیه گرایش‌ها، به ایسنا گفت: امسال در رشته مهندسی برق ۱۴ هزار و ۱۵ داوطلب پذیرفته می‌شوند. وی با اشاره به پذیرش ۷۵۶۹ داوطلب در رشته مهندسی مکانیک، اظهار کرد: ۲۲ هزار و ۹۴ داوطلب در رشته مهندسی کامپیوتر، ۱۰ هزار و ۵۱۵ نفر در رشته مهندسی عمران، ۶۰۵۱ نفر در رشته مهندسی معماری و ۱۱ هزار و ۱۵۹ نفر در رشته مهندسی صنایع پذیرفته خواهند شد. توکلی با اشاره به ظرفیت پذیرش رشته‌های پرطرفدار کنکور در گروه آزمایشی علوم تجربی، تصریح کرد: در رشته پزشکی ۴۵۹۵ داوطلب، در رشته دندانپزشکی ۱۵۰۴ داوطلب، در رشته

داروسازی ۱۲۵۵ داوطلب و در رشته دامپزشکی ۷۲۵ داوطلب پذیرش می‌شوند. مشاور عالی سازمان سنجش در خصوص ظرفیت سه رشته پرطرفدار گروه آزمایشی علوم انسانی نیز، تصریح کرد: حدود ۲۱ هزار و ۸۶۳ داوطلب در رشته حقوق، ۱۶ هزار و ۸۱۵ داوطلب در رشته روانشناسی و ۲۸ هزار و ۳۲۵ داوطلب در رشته حسابداری پذیرفته می‌شوند. بر اساس این گزارش، انتخاب رشته داوطلبان کنکور ۹۲ از روز پنج‌شنبه، ۱۷ مرداد ماه آغاز می‌شود.

کلاهبرداری شاهزاده نیجریه‌ای از تجار ایرانی!

اصفهان‌امروز: پلیس فضای تولید و تبادل اطلاعات ناجا به تجار و بازرگانان ایران در مورد شیوع کلاهبرداری نیجریه‌ای در کشور هشدار داد. معاونت اجتماعی پلیس فتا ناجا درباره کلاهبرداری‌های نیجریه‌ای که ترکیبی از کلاهبرداری جعل هویت و دسیسه‌های متفاوتی، نظیر «دسیسه اخذ پیش پرداخت» است به شهروندان هشدار داد و گفت: در این نوع کلاهبرداری شخص خود را یک مأمور رسمی دولتی در نیجریه معرفی کرده و رسیدی تحت عنوان «OPPORTUNITY» را به شخصی دیگر ایمیل می‌کند و در این ایمیل به فرد دریافت کننده، پیشنهاد می‌شود که در خروج میلیون‌ها دلار از کشور نیجریه به صورت غیرقانونی توسط یک حساب بانکی مشارکت کند و این رسید افراد را تشویق می‌کند که اطلاعاتی از قبیل شماره حساب بانکی، نام بانک و دیگر اطلاعات هویتی را به نویسنده ایمیل، از طریق فکس یا ایمیل ارسال کنید. معاونت اجتماعی پلیس فتا ناجا در ادامه این توصیه خود عنوان کرد: این دسیسه بر این امر متکی است که قربانی که خود به طور ارادی و با یک میل باطنی به این دعوت پاسخ مثبت داده، در برهه‌های مختلف و به بهانه‌های گوناگون از وی خواسته می‌شود که مبالغی را به حساب نویسنده ایمیل واریز کند. در این اطلاعیه آمده که پرداخت‌هایی تحت عناوین هزینه‌های مالیاتی، و دستمزدهای قانونی از جمله این بهانه‌ها هستند و کلاهبرداران در این نوع کلاهبرداری عنوان می‌کنند که به محض خروج مبالغ، کلیه این هزینه‌ها مسترد می‌شود و در کلاهبرداری نیجریه‌ای میلیون‌ها دلار وجود خارجی ندارد و قربانی در پایان به هیچ چیز نمی‌رسد، بلکه مبالغی را نیز از دست می‌دهد و از سوی دیگر زمانی که قربانی دیگر پولی را نمی‌فرستد، مجرمان با اطلاعاتی که از قربانی بدست آورده‌اند هویت وی را جعل می‌کنند و از این مسأله نیز سوءاستفاده می‌کنند.

پلیس فتا ناجا با اشاره به اینکه کلاهبرداری اینترنتی نیجریه‌ای به کلاهبرداری ۴۱۹ نیز معروف است، عنوان داشت که این عدد به بندی از قانون جزایی نیجریه اشاره دارد که جرایم اینترنتی در آن تعریف شده و جا دارد بازرگانان و تجار ایرانی در هنگام مبادلات از طریق نامه‌های الکترونیکی دقت کرده و از آنجایی که پیگیری پرونده‌های تحت عنوان کلاهبرداری نیجریه‌ای سخت و زمان‌بر است و ممکن است نتیجه خاصی نیز حاصل نشود، بازرگانان با دقت نظر می‌توانند از ایجاد چنین پرونده‌هایی جلوگیری کنند چرا که در این نوع کلاهبرداری افرادی سودجو با نفوذ به صندوق پست الکترونیکی شرکت‌ها از مبادلات و ارتباطات آنها با شرکت‌های دیگر مطلع می‌شوند و زمانی که سفارش خرید توسط این شرکت‌ها ارسال می‌شود، فرد بزهکار شماره حساب جعلی از طرف شرکت طرف قرارداد را به سفارش دهنده اعلام می‌کند و در این هنگام پس از واریز وجه توسط قربانی و پیگیری برای تاییدیه گرفتن فرد طعمه متوجه عدم‌واریز مبلغ به حساب شرکت شده و می‌فهمد که مورد کلاهبرداری قرار گرفته که شهروندان می‌توانند با دقت نظر و توجه به توصیه‌های پلیس فتا درباره ارسال ایمیل‌های جعلی فرصت ارتکاب جرم را از مجرمان در فضای مجازی بگیرند و آنها را در رسیدن به اهداف شومشان ناکام کنند.

گمانه‌زنی‌ها در مورد تعطیلات عید فطر

جمعه و شنبه تعطیل است؟

گروه جامعه: در صورت تقارن عید سعید فطر با روز پنج‌شنبه (۱۷ مردادماه) تعطیلات عید با پنج‌شنبه و جمعه تقارن دارد اما در صورت رویت ماه شوال در پنج‌شنبه شب روزهای جمعه و شنبه (۱۸ و ۱۹ مردادماه) تعصیل خواهد بود. با توجه به افزایش دو روزه تعطیلی عید سعید فطر، شهروندان و مسلمانان روزه‌دار کشورمان درصدد گرامیداشت این روز بزرگ و عزیز هستند و به همین خاطر با توجه به تقارن روزهای پایانی ماه مبارک رمضان با پنجشنبه و جمعه، این سوال در اذهان عموم شکل گرفته که تعطیلات عید فطر در چه روزهایی است؟ با موافقت مجلس با مصوبه دولت در سال ۱۳۹۰ مبنی بر «افزایش تعطیلی عید سعید فطر» تعطیلی عید فطر از یک روز به دو روز افزایش یافته اما با توجه به تلاقی اول شوال با پنج‌شنبه و یا جمعه در سال جاری، باید دید تعطیلات چند روزه خواهد بود؟ محمود احمدی‌نژاد، رییس دولت دهم «لایحه افزایش تعطیلی عید سعید فطر» را که در جلسه یکشنبه، نهم مردادماه ۹۰ با قید یک فوریت به تصویب هیات وزیران رسیده بود را طی تشریفات قانونی تقدیم مجلس کرد. بر اساس این لایحه که به منظور بهره‌گیری بیشتر از برکات و فیوضات معنوی بزرگترین عید مسلمانان و بزرگداشت این عید اسلامی به تصویب هیات دولت رسیده، تعطیلی عید سعید فطر به دو روز افزایش می‌یابد و در صورت تقارن روز دوم شوال با تعطیلات رسمی یا هفتگی، روز بعد از تعطیلات، تعطیل خواهد بود. لایحه یک ماده‌ای افزایش تعطیلی عید فطر، در جلسه علنی مجلس شورای اسلامی در شهریورماه ۱۳۹۰ با ۱۴۳ رای موافق در برابر ۲۴ رای مخالف و هفت رای ممتنع ۲۰۲ نماینده حاضر در جلسه تصویب و به تائید شورای نگهبان رسید. به موجب این قانون که توسط علی لاریجانی، رییس مجلس برای اجرا به رییس جمهوری ابلاغ شد، تعطیلی عید فطر از یک روز به دو روز افزایش یافت. این قانون مشتمل بر ماده واحده در جلسه علنی روز یکشنبه ششم شهریور ماه ۱۳۹۰ مجلس شورای اسلامی تصویب و در تاریخ ۱۳۹۰/۶/۷ به تأیید شورای نگهبان رسید. بر اساس این گزارش و با توجه به قانون مصوب مجلس شورای اسلامی، در صورت تقارن عید سعید فطر با روز پنج‌شنبه (۱۷ مردادماه) تعطیلات عید با پنج‌شنبه و جمعه تقارن دارد اما در صورت رویت ماه شوال در پنج‌شنبه شب روزهای جمعه و شنبه (۱۸ و ۱۹ مردادماه) تعصیل خواهد بود.

اعلام قیمت‌های جدید معاینه فنی در سال ۹۲

اصفهان‌امروز: نرخ هزینه‌های معاینه فنی خودروها و موتورسیکلت‌ها تعیین شد. وزیران عضو کارگروه تعیین نرخ هزینه‌های معاینه فنی خودرو بنا به پیشنهاد مشترک وزارتخانه‌های کشور و راه و شهرسازی و به استناد اصل یکصد و سی و هشتم قانون اساسی نرخ هزینه‌های معاینه فنی خودروها و موتورسیکلت‌ها شامل خودروهای سبک عادی و گازسوز ۱۱۰ هزار ریال، خودروهای سنگین عادی ۲۵۰ هزار ریال و گازسوز ۱۱۰ هزار ریال و موتورسیکلت ۴۰ هزار ریال تعیین شده بود را تصویب کرد. همچنین در خصوص خودروهای گازسوز به ازای افزایش هر مخزن مازاد بر یک مخزن، مبلغ ۷۰ هزار ریال به هزینه تست مخازن اضافه می‌شود. چنانچه به درخواست مرکز معاینه فنی مجاز و تایید شرکت‌های صلاحیت‌دار مورد تایید سازمان ملی استاندارد ایران، نیاز به باز و بسته کردن مخزن و آزمون‌های مربوط باشد، هزینه انجام آزمون مبلغ ۵۰۰ هزار ریال به ازای هر مخزن اضافه می‌شود. بر این اساس، نرخ هزینه‌های معاینه فنی خودروها و موتورسیکلت‌ها برای هر بار مراجعه بعدی ظرف مدت ۱۵ روز پس از مراجعه اول (به منظور رفع نقایص تشخیص داده شده در مراجعه اول)، شامل خودروهای سبک ۲۰ هزار ریال، خودروهای سنگین ۴۰ هزار ریال و موتورسیکلت‌ها ۱۰ هزار ریال تعیین می‌شود.

اصفهان

دام پلیس اصفهان برای یک تیم گلدکوئیست

اصفهان‌امروز: فرمانده انتظامی استان اصفهان از دستگیری ۱۸ نفر از اعضای شرکت هرمی گلدکوئیست که با فریب و اغفال شهروندان اقدام به جذب سرمایه‌ای بالغ بر بیش از یک میلیارد ریال کرده بودند، خبر داد. سردار عبد الرضا آقاخانی گفت: در پی کسب خبری مبنی بر اینکه تعدادی از اعضا و سر شاخه‌های شرکت هرمی گلدکوئیست با اجاره یک منزل و دایر کردن دفتری در یکی از مناطق شرق اصفهان اقدام به فعالیت در زمینه عضوگیری و آموزش افراد زیر مجموعه خود می‌کنند، موضوع به صورت ویژه در دستور کار ماموران فرماندهی انتظامی پلیس مرکز استان قرار گرفت. وی با اشاره به اینکه ماموران پس انجام تحقیقات گسترده و کسب اطمینان از درستی موضوع با هماهنگی مقام قضایی در عملیاتی ویژه و غافلگیرانه وارد محل شده و ۱۸ تن از اعضای شرکت هرمی را دستگیر کردند، افزود: متهمان در تحقیقات صورت گرفته عنوان داشتند که فریب افراد بالادستی خود را خورده و هر یک مبلغ ۵۰ میلیون ریال بابت عضو شدن پرداخت کرده و با آموزش‌هایی که فراگرفته بودند اقدام به عضوگیری برای شرکت در این شهر می‌کردند. فرمانده انتظامی استان اصفهان عنوان کرد: در بازرسی از محل تعدادی دفتر و جزوه مربوط به کلاس‌های توجیهی و آموزش شرکت‌های هرمی، یک دستگاه کیس کامپیوتر و چهار فلش مموری حاوی اطلاعات در خصوص شرکت‌های هرمی کشف شد. آقاخانی با بیان این‌که دستگیر شدگان سرمایه‌ای بالغ بر بیش از یک میلیارد ریال جذب این شرکت کرده بودند، بیان داشت: با تحقیقات مقدماتی از دستگیر شدگان که بیشتر آنان ساکن استان‌های همجوار بودند، مشخص شد این افراد با هدف سرمایه‌گذاری در یکی از شرکت‌های بزرگ در اصفهان با راهنمایی دوستان خود به این محل آمده‌اند که پس از ورود به محل تحت فشارهای روانی قرار گرفته و مجبور به عضویت می‌شدند. رییس پلیس استان اصفهان گفت: متهمان به همراه پرونده جهت سیر مراحل قانونی به مراجع قضایی تحویل داده شدند که هم اکنون تمامی آنها با قرار صادره تحت بازداشت موقت به سر می‌برند. فرمانده انتظامی استان با تاکید بر اینکه تحقیقات پلیس نشان می‌دهد که فقط دو درصد از اعضای شرکت‌های هرمی سود کلان می‌برند و ۹۸ درصد دیگر اعضا یا سود نمی‌برند یا سودشان بسیار اندک است، خاطرنشان کرد: این در حالیست آنان که ضرر می‌کنند و به نوعی مالباخته هستند، اکثریت اعضا را تشکیل می دهند.

محرومیت مددجویان اصفهانی از بن رمضان کمیته امداد

مدیرکل کمیته امداد امام خمینی(ره) استان اصفهان با بیان این‌که تامین بن رمضان با اعتباری غیردولتی و از محل کمک‌های مردمی صورت گرفت، گفت: کمبود اعتبار موجب شد تنها یک سوم مددجویان کمیته امداد در اصفهان از بن رمضان بهره‌مند شوند. به گزارش ایمنا، مهدی مجلس‌آرا از توزیع بن رمضان بین یک سوم از مددجویان کمیته امداد امام خمینی(ره) استان اصفهان خبر داد و اظهار داشت: بن رمضان مددجویان کمیته امداد در اصفهان به صورت سبد کالا و با اعتباری غیردولتی و از محل کمک‌های مردمی تامین شد. وی با بیان اینکه ۹۰ هزار مددجو تحت حمایت این نهاد در استان اصفهان هستند، گفت: با هزینه‌ای که در اختیار داشتیم تنها توانستیم ۳۳ هزار نفر از مددجویان را از بن رمضان بهره‌مند سازیم. مدیرکل کمیته امداد امام خمینی(ره) استان اصفهان هزینه اختصاص داده شده برای تامین این تعداد سبد کالا برای مددجویان را یک میلیارد و ۹۰۰ میلیون تومان عنوان کرد و بیان داشت: ۹۰۰ میلیون تومان این هزینه از طرف خیریه امام محمد باقر(ع) و ۹۰۰ میلیون تومان دیگر از محل کمک‌های مردمی به کمیته امداد تامین شد. به گفته مجلس‌آرا برای هر سبد کالا، ۶۰ هزار تومان هزینه شده است. وی با بیان این‌که کار توزیع بن رمضان در تمام شهرستان‌های استان به جز کاشان و آران و بیدگل انجام شده است، گفت: توزیع سبد کالا در این دو شهرستان نیز مراحل پایانی خود را می‌گذرانند.

برای تفریح به افوس بروید

شهردار افوس گفت: روزانه نزدیک به دو هزار گردشگر از جاذبه‌های گردشگری این شهر دیدن می‌کنند. به گزارش ایسنا، اردشیر خلیلی اظهار داشت: از فروردین تا اواخر خرداد ماه سال جاری، به طور متوسط روزانه دو هزار نفر از جاذبه‌های گردشگری این شهر دیدن می‌کنند. وی افزود: در خرداد ماه که اوج زیبایی و سرسبزی را در این شهر شاهد هستیم، گردشگران بیشتری به این شهر سفر می‌کنند، به طوری که در یک روز حدود هفت هزار گردشگر به شهر وارد شدند. خلیلی با اشاره به پتانسیل بالای شهر افوس در زمینه جذب گردشگر، تصریح کرد: با توسعه منطقه گردشگری افوس مواردی هم‌چون اشتغالزایی، خارج شدن شهر از بن بست، رونق اقتصادی و توسعه شهر محقق خواهد شد. وی خاطرنشان کرد: شهرداری افوس در حال پیگیری بحث توسعه منطقه گردشگری و هم‌چنین ساخت مجموعه تفریحی و گردشگری در این شهر است.

یادداشت

لزوم اصلاح ساختار روابط کار در کشور
۲۵ هزار تومانی که در جیب هیچکس نمی‌ماند

علیرضا ادیب

از ابتدای سال تاکنون یک مجادله بی امان میان گروه های کارگری و کارفرمایی شکل گرفته است که حتی پس از تصویب دولت هم این مجادله خاتمه نیافته است. دعوایی که بر سر ۲۵ هزار تومان ناقابل است که با آن به سختی یک کیلو گوشت هم بتوان خرید کرد و در جیب هیچکس نمی ماند! با اینکه شورای عالی کار در هفته گذشته افزایش ۱۰ هزارتومانی حق مسکن و ۱۵ هزارتومانی حق بن کارگران را تصویب کرد اما برخی کارفرمایان می گویند تنها به شرط پس گرفتن شکایت کارگران از دیوان عدالت اداری درباره تخلف در تعیین حداقل مزد امسال مصوبات جدید را اجرا می کنند، اما کارگران می گویند چنین اقدامی تخلف آشکار محسوب شده و اسناد صورتجلسه قانونی شورا موجود است. به همین سادگی! هنوز پس از ۵ ماه که از ابتدای سال می گذرد هر روز یک شرط و پیش شرط گذاشته می شود و از توافق و تفاهم خبری نیست. یکی این وسط بپرسد، ببخشید با این ۲۵ هزار تومان لطف، کارگر چه می تواند بخرد و یا پس انداز کند که اینقدر گروه کارگری بر آن اصرار دارد؟! موضوع روابط کار مهمترین وظیفه وزارت کار است که متاسفانه هر سال به جای اصلاح ساختاری برای رفع چالش های سه گانه دولت، کارفرما و کارگر به دنبال تعیین یک عدد برای حداقل حقوق بوده و امسال پس از سال ها به غیر از حقوق، حق مسکن و بن نیز به آن افزوده شده است. حق مسکنی که با آن نه می شود مسکن خریداری کرد نه اجاره و همین طور بنی که کفاف هزینه یک روز خانواده را هم نمی دهد. به طور قطع باید بخش کارگری و کارفرمایی از حقوق خود دفاع کنند اما این مجادله هیچ پیروزی ندارد، چرا که نه پولی به جیب کسی می رود نه کمکی به کارفرما برای افزایش بهره وری نیروی انسانی می کند. البته بدون شک با افزایش هزینه کارفرما، بر مشکلات تولید افزوده خواهد شد. روابط کار در ایران متاسفانه هر سال با موضوع حداقل حقوق رسانه ای می شود و بخش بزرگی از آن که در واحدهای حل اختلاف و بازرسی های اداره کار مطرح است نادیده گرفته می شود.

روابط کار در ایران نیاز به یک بازنگری ساختاری دارد تا از دعوا بر سر حداقل حقوق به تفاهم برای بهبود کیفیت زندگی نیروی انسانی و افزایش بهره وری این نیرو تغییر مسیر دهد. تغییر نحوه محاسبه حقوق کارکنان بر پایه میزان تولید و یا فروش و شراکت کارکنان در سودآوری شرکت ها، اجرای آگاهانه طبقه بندی مشاغل و پیاده سازی سیستم مدیریت منابع انسانی وظیفه ای است که بر دوش مدافعان کارفرما و کارگر در کشور است. این انتظار می رود که این مدافعان با رویکرد نوین مدیریت و بازی برنده- برنده با اصلاح ساختارها در فکر حمایت از تولید، کار و سرمایه ایرانی باشند و حمایت از صنعت و اقتصاد را در بالا و پایین بودن یک حداقل حقوق که گره گشای کار هیچ نیرویی نیست، ندانند.

بیمه

فعالیت رسمی بیمه تعاون از امروز آغاز می‌شود

مدیرعامل بیمه تعاون از شروع رسمی فعالیت این بیمه در کشور طی مراسمی با حضور مسئولان وزارت تعاون کار و رفاه از امروز خبر داد. به گزارش فارس، اکبر نجفی با اشاره به شروع فعالیت بیمه تعاون در کشور اظهار داشت: پس از صدور پروانه فعالیت این بیمه توسط بیمه مرکزی فعالیت آزمایشی در تهران شروع شد. مدیرعامل بیمه تعاون تصریح کرد: افتتاحیه این شرکت بیمه امروز با حضور مسوولان وزارت تعاون کار و رفاه و بیمه مرکزی و جمعی از تعاونگران و صنعت بیمه برگزار می شود و پس از آن بیمه تعاون به صورت رسمی فعالیت خود را شروع خواهد کرد. ۲۸ میلیارد تومان کل سرمایه اولیه شرکت بیمه تعاون بوده که ۵۵ درصد آن را موسسان تعهد پرداخت داده و ۴۵ درصد آن نیز از طریق پذیره نویسی تامین شده است. همچنین اعضای هیات مدیره بیمه تعاون، حسینی‌نیا معاون وزیر تعاون کار و رفاه، نظام آبادی از تعاونی مسکن فرهنگیان، بابایی عضو سابق هیات مدیره بیمه ایران و شهرکی به همراه نجفی از اعضای هیات مدیره هستند.

گزارش

سقوط ۷ پله ای جایگاه اصفهان در تولید عسل کشور
توجیه اقتصادی تولید عسل در اصفهان از دست رفته است

گرده افشانی ۴۷ درصد از محصولات کشاورزی وابسته به زنبور عسل است و از این رو ارزش اقتصادی زنبور عسل را در دنیا ۲۵الی ۱۰۰ برابر ارزش عسل تولید شده در سال محاسبه می کنند

سینا ایرانپور انارکی

عسل فقط یک محصول غذایی ساده نیست که انسان برای بهره مندی از اثرات آن برای بدن مورد استفاده قرار دهد بلکه در بخش کشاورزی از ارزش اقتصادی برای تولید سایر محصولات نیز برخوردار است. استان اصفهان تا چند سال گذشته جایگاه سوم تولید عسل در ایران را داشته اما اکنون با توجه به خشکسالی به رتبه دهم سقوط کرده است. جالب آنکه بدانید بیش از ۶۵ میلیون کلونی زنبور عسل در جهان وجود دارد که حدود ۵/۳۵ درصد این رقم معادل ۵ میلیون و ۱۱هزار کلونی آن در ایران است. اکنون زنبورداری به عنوان یکی از رشته های کشاورزی در تمام کشورهای جهان به رسمیت شناخته شده و تقریبا در تولید بیشتر میوه ها و بذرها وجود زنبور عسل برای گرده افشانی الزامی است .گرده افشانی ۴۷ درصد از محصولات کشاورزی وابسته به زنبور عسل است. از این رو ارزش اقتصادی زنبور عسل را در دنیا ۲۵الی ۱۰۰ برابر ارزش عسل تولید شده در سال محاسبه می کنند. در ایران بیش از دو میلیون کندوی مدرن با تولید متوسط ۱۰کیلو گرم عسل به ازای هر کندو در سال وجود دارد به این ارقام باید ۳۰۰ هزار کندوی بومی با تولید متوسط ۳کیلو گرم عسل برای هر کندو در سال را افزود.

ایران رتبه هشتم تولید عسل در جهان

رییس گروه امور تولیدات زنبور عسل وزارت جهاد کشاورزی گفت: ایران از نظر تولید عسل در رده هشتم و از نظر تعداد کندوی زنبور عسل در رتبه چهارم جهان قرار دارد. ماشاالله جمشیدی افزود: اکنون ۵ میلیون و ۶۰۰ هزار کلونی زنبور عسل در کشور وجود دارد که از این تعداد سالانه ۷۱ هزار و ۲۵۰ تن عسل برداشت می شود. وی با بیان اینکه هم اکنون در کشور حدود ۶۵ هزار نفر در بخش زنبورداری مشغول فعالیت هستند، اضافه کرد: با فعالیت این تعداد زنبوردار، علاوه بر رفع نیاز داخلی به عسل، سالانه ۳ هزار و ۷۰۰ تن عسل نیز به خارج از کشور صادر می شود. میزان مصرف سرانه عسل در کشورمان ۶۰۰ گرم است به طوری که مصرف سرانه این محصول در جهان ۲۳۵ گرم و به همین دلیل ایران در رتبه قابل قبولی از مصرف سرانه عسل در دنیا قرار دارد. اما در مقایسه با کشورهای توسعه یافته که میزان مصرف آن ها بالای ۲۰۰۰ گرم است باید بتوانیم درجامعه نقش مصرف عسل را به عنوان عامل سلامت و افزایش سطح سلامت مردم فرهنگ سازی وهمانند بسیاری از کشورها به عسل به عنوان یک ماده غذایی مفید و یک داروی موثر بر درمان بسیاری از بیماری ها نگاه کنیم.

سهم ۱۰ درصدی اصفهان در تولید عسل کشور

بر اساس آمارهای رسمی، اکنون سالانه ۴۵ تا ۵۰ هزار تن عسل در کشور تولید می‌شود که استان اصفهان با ۱۰ درصد تولید کشور، در رتبه ۱۰ قرار دارد. این در حالی است که در سال ۸۸ این استان، دارای رتبه نخست کیفیت عسل

و رتبه سوم تولید در کشور بوده است. در آن مقطع حدود ۵۰۰ هزار کلونی در استان اصفهان وجود داشته است و بیش از ۳ هزار و ۲۰۰ نفر زنبوردار در قالب ۱۳ شرکت در سطح استان مشغول بوده اند. بخشی از این محصول که بیش از نیاز استان است به شهرهای دیگر از جمله تهران و یا کشورهای حوزه خلیج فارس، عراق و لبنان صادر می شد. معاون امور دام جهادکشاورزی شهرستان اصفهان در این باره گفت: سالانه در این شهرستان ۴۹ هزار و ۵۳۴ کیلو عسل تولید می شود. اکبر زمانی با اشاره به فعالیت ۳۰۸ بهره بردار صنعتی پرورش زنبور عسل در شهرستان اصفهان، بیان داشت: برطبق سرشماری انجام شده در سال گذشته، ۷۰ هزار و ۷۶۳ کندوی پرورش زنبور عسل در شهرستان اصفهان وجود دارد. وی شهرستان‌های نجف‌آباد، شهرضا، اصفهان، خوانسار و سمیرم را بیشترین تولیدکننده عسل در استان اصفهان برشمرد و افزود: شهرستان نجف‌آباد با تولید ۵۰ درصد عسل، بیشترین تولید را در این استان به خود اختصاص داده است.

معاون امور دام جهادکشاورزی شهرستان اصفهان میانگین برداشت عسل هر کلونی را ۷/۵ کیلوگرم اعلام کرد و بیان داشت: سال گذشته حدود ۴ هزار و ۵۰۰ تن عسل از ۶۱۰ هزار کندوی عسل استان اصفهان برداشت شد.

توجیه اقتصادی تولید عسل اصفهان از بین می رود

معاون بهبود تولیدات دامی سازمان جهاد کشاورزی استان اصفهان با تاکید بر اینکه خشکسالی‌های پیاپی و شرایط اقلیمی نامناسب، پوشش مراتع را ضعیف کرده و شهد گل کاهش یافته است، گفت: این شرایط میانگین تولید عسل در هرکلونی را از ۸کیلوگرم به زیر ۲کیلوگرم رسانده است در حالی که تولید کمتر از ۵کیلوگرم عسل در هرکلونی، برای زنبورداران صرفه اقتصادی ندارد. امیرحسین افیونی بعد از محصولات زراعی، صنعت زنبورداری را تحت تاثیر مستقیم خشکسالی دانست و ادامه داد: بخش‌هایی مانند مرغداری و گاوداری که دام‌ها در محیط بسته پرورش می‌یابند و نهاده‌های مورد نیاز آن‌ها تامین می‌شود، خسارت کمتری از شرایط اقلیمی سال های گذشته دیده‌اند اما صنعت زنبورداری و زراعت، در تیررس مستقیم خشکسالی قرار دارند. یکی دیگر از مشکلات صنعت زنبورداری، ریسک بالای آن است تا جایی که اگر شرایط طبیعی مطلوب باشد تولید محصول مناسب خواهد بود، اما وقوع پدیده‌های طبیعی مانند خشکسالی می‌تواند میزان تولید عسل را ۷۰تا ۸۰درصدکاهش دهد. اکنون بیش از ۳۶۰۰ نفر در صنعت زنبورداری استان اصفهان فعالیت می‌کنند اما اشتغال زایی در این بخش نیز به دلیل ریسک بالای آن در استان اصفهان توصیه نشده است. اما از سوی دیگر مردم متقاضی محصولات طبیعی هستند اما وقتی قیمت این محصول بالا می‌رود شرایط مناسبی برای تولید و عرضه عسل تقلبی و سودجویی فراهم می‌شود و رواج فروش عسل‌های تقلبی در بازار بر فاصله عرضه محصول سالم با تقاضای مصرف کنندگان می افزاید.

کاهش صادرات عسل به دلیل عدم رعایت اصول بازاریابی

حمید شافعی، تولیدکننده عسل معتقد است: هیچ جانداری به اندازه زنبور عسل به انسان کمک نمی کند. در قدیم هر دارویی را با عسل مخلوط می کردند، زیرا خاصیت بهبود بخشی داروها را چند برابر می کرده است و امروز هم از عسل در بسیاری از محصولات آرایشی و بهداشتی استفاده می کنند.وی افزود: توسعه صنعت تولید عسل بیش از آن‌که به نفع تولیدکننده باشد، ۹۰ برابر بیشتر به نفع کشاورزی و اقتصاد کشور است. گسترش زنبورداری نه تنها در افزایش تولید عسل تاثیرگذار است بلکه در توسعه بخش کشاورزی بسیار اثربخش بوده و به استقلال و خودکفایی کشور کمک می کند. شافعی خاطر نشان کرد: کشور ما در صادرات عسل طی سال‌های ۷۷ تا ۷۹ با پنج هزار تن صادرات سالانه، شرایط خوبی داشته ولی در سال‌های بعد از آن با کاهش چشم‌گیری مواجه بود و به سه هزار تن در سال رسید که این کاهش به کیفیت عسل، نحوه بسته‌بندی و بازاریابی عسل مربوط است.این تولیدکننده ضمن اشاره به جایگاه عسل ایران، گفت: در جهان ۶۵ میلیون کلونی زنبور عسل وجود دارد که ۵/۳۵ درصد این رقم معادل پنج میلیون و۱۱هزار کلونی آن در ایران است. شافعی به گمنام ماندن عسل ایرانی اشاره کرد و گفت: این اواخر به علت مشکلات بسته بندی عسل ایرانی بصورت فله ای به کشور های همسایه صادر و بسته بندی می شود و پس از آن به نام خودشان به کشور های اروپایی صادر می شود. وی پایین بودن سطح سواد تولید کنندگان، آشفتگی بازار عسل و مشکل بودن تشخیص عسل طبیعی از غیرطبیعی و تاثیر پایین آمدن مصرف سرانه و اعتماد مصرف کننده را از دیگر چالش ها و تنگناهای این بخش عنوان کرد.

تغییر تعرفه تلفن ثابت شهری در استان‌های هم‌کد شده

معاون شرکت مخابرات گفت: با مشخص شدن هزینه‌ها و تعرفه‌های اجرای طرح هم‌کدی (حذف کدهای درون استانی) از ۱۵ مردادماه اجرای طرح در استان‌های باقی‌مانده آغاز می‌شود و تعرفه سابق هر پالس ۵۸/۱۷ ریال هم‌کدی تغییر خواهد کرد. به گزارش فارس، داوود زارعیان اظهار داشت: از ۱۵ مرداد ماه اجرای طرح‌همکدی (حذف کدهای درون استانی) در استان‌های باقی‌مانده در دستور کار شرکت مخابرات ایران قرار می‌گیرد. معاون شرکت مخابرات ایران افزود: این طرح براساس مصوبه هیأت دولت اجرا می‌شود. وی ادامه داد: تاکنون طرح هم‌کدی در چند استان کشور از جمله تهران، البرز و قم اجرا شده که به دلیل مشخص نبودن هزینه‌ها و تعرفه‌های طرح، اجرای آن متوقف شده بود. زارعیان تصریح کرد: اکنون با مشخص شدن هزینه‌ها و تعرفه‌های اجرای طرح، مخابرات تصمیم به اجرای طرح همکدی گرفته و در بازه زمانی کوتاه (ظرف ۱ تا ۲ ماه) همکدی در تمام استان‌های کشور اجرا خواهد شد. معاون شرکت مخابرات ایران خاطر نشان کرد: هزینه‌ها و تعرفه‌های این طرح در کمیسیون تنظیم مقررات تعیین خواهد شد. وی یادآور شد: برای آغاز اجرای طرح همکدی از ۱۵ مرداد، تعرفه جدیدی به جای تعرفه سابق همکدی که معادل هر پالس ۵۸/۱۷ ریال بود تعیین می‌شود. به این ترتیب اگرچه هنوز عدد نهایی تعرفه جدید همکدی اعلام نشده، اما طبق اظهارنظرهای پیشین، اجرای طرح همکدی مستلزم تعیین تعرفه‌ای بیشتر از تعرفه سابق بوده است.

وانت بار جدید ایران خودرو در بازار

قایم مقام مدیرعامل ایران خودرو از طراحی و تولید وانت بار جدیدی بر روی پلاتفرم ۴۰۵ با هدف نوآوری و تامین نیاز بازار خبرداد. به گزارش ایرنا، میرجواد سلیمانی اظهار داشت: طبق برنامه ریزی انجام شده با آغاز تولید انبوه وانت جدید پی.یو .وان، این خودرو سال آینده روانه بازار می شود. وی برخورداری از موتور او. اچ. وی.جی. ۲، استاندارد یورو ۴ و نصب مخازن گاز در کف را از جمله ویژگی های این وانت عنوان کرد و افزود: این ویژگی موجب می شود فضای بزرگتری برای بار این خودرو اختصاص یابد، ضمن این که دو مخزن ۳۵ لیتری گاز در این خودرو نصب شده که از طریق دریچه ای از کف اتاق بار در دسترس راننده است.

برای اولین بار در کشور انجام شد
کشت بابونه از طریق نشا در مرکز تحقیقات کشاورزی اصفهان

پژوهشگران مرکز تحقیقات کشاورزی و منابع طبیعی استان اصفهان نخستین بار در کشور موفق به کشت گیاه دارویی بابونه به صورت نشا در شرایط شوری شدند. به گزارش ایرنا، رییس بخش تحقیقات گیاهان دارویی این مرکز افزود: پیش از این، گیاه دارویی بابونه به صورت بذر کاشته می شد اما در طرح جدید از نشا استفاده شد. حسین زینلی اضافه کرد: در مزرعه پایلوت بابونه در تقسیم بندی هایی با وسعت ۵۰۰ مترمربع پس از استقرار۱۲ دسی زیمنس شوری، یک و نیم تن گل بابونه از این اراضی به دست آمد. وی با اشاره به اینکه در شرایط عادی از بذر این گیاه دوتن بابونه برداشت می شود، گفت: در تحقیقات۹ ساله روی ۵۰ نوع ژنوتیپ بابونه در مرکز تحقیقات، سه نوع ژنوتیپ اصفهانی، زابلی و شیرازی انتخاب شد. زینلی اضافه کرد: پس از نشا کاری عملکرد آن نسبت به رقم های شوری۲۰۰ کیلو افزایش یافت.

وی هزینه اجرای این طرح را ۹۰ میلیون ریال اعلام کرد و گفت: این گیاه از اوایل اسفند کاشته و در بهار برداشت می شود. عضو هیات علمی مرکز تحقیقات کشاورزی اصفهان، مبارزه آسان با علف های هرز، کاهش پنج ماهه زمان کاشت و برداشت، زمانبندی و برداشت آسان با ماشین آلات را از مزایای این طرح عنوان کرد. یکی از مهمترین خواص بابونه درمان زخم و ورم معده، مقوی مغز، افزایش دهنده شیر مادران، درمان کننده سردرد و میگرن، خرد کننده سنگ مثانه، درمان چشم درد، تسکین دردهای عضلانی و بی اشتهایی و کم خونی است.

فراخوان شرکت در رقابت یکصد هزار دلاری بانک توسعه اسلامی

مدیرکل دفتر وام ها، مجامع و موسسات بین المللی در سازمان سرمایه گذاری و کمک های اقتصادی و فنی ایران، از رقابت نهادهای تحقیقاتی جهان اسلام برای اخذ جایزه یکصدهزار دلاری بانک توسعه اسلامی در سال ۲۰۱۴ میلادی خبر داد. به گزارش ایرنا، سعید خانی اوشانی گفت: بانک توسعه اسلامی در نظر دارد به منظور شناسایی و تشویق موسسات شایسته و ایجاد فضای رقابتی بین موسسات علمی و تحقیقاتی ۵۶ کشور عضو بانک مذکور، طبق روال معمول هر ساله، سه جایزه ، هر یک شامل جایزه نقدی به مبلغ یکصد هزار دلار، نشان افتخار و گواهینامه را به سازمان ها، نهادها، دانشگاه ها و مراکز تحقیقاتی ، دارای تحقیقات و دستاوردهای برجسته در رشته‌های علوم و تکنولوژی ، اعطا کند. وی اظهار کرد: این تحقیقات باید دارای تاثیرات شگرف بر توسعه اجتماعی اقتصادی کشورهای عضو بوده و در یکی از زمینه‌های مهندسی مواد، بیوتکنولوژی، داروسازی و پزشکی، کشاورزی، فناوری اطلاعات، علوم دارویی، میکروالکترونیک صنعتی، نانوتکنولوژی و منابع انرژی جایگزین باشند. علاقمندان به منظور دریافت فرم های تقاضانامه، بروشور و اطلاعات مربوطه می توانند تا ۳۰ آبان ماه به وب‌سایت بانک توسعه اسلامی به نشانی WWW.ISDB.ORG مراجعه کنند.

Islamic Development Bank
Together We Build A Better Future

شرکت آب و فاضلاب استان اصفهان

نوبت دوم

آگهی مناقصه عمومی

شرکت آب و فاضلاب استان اصفهان در نظر دارد عملیات اجرایی به شرح زیر را از طریق مناقصه عمومی به پیمانکار واجد شرایط واگذار نماید:

شماره مناقصه	محل اجرا	نوع بودجه	برآورد (ریال)	تضمین (ریال)
۹۲-۲-۲۳۷	انجام خدمات حفاظت فیزیکی و حراستی اداره مرکزی و ادارات تابعه آب و فاضلاب استان اصفهان	جاری	۳۰/۲۳۲/۷۲۹/۸۰۰	۹۴۱/۰۰۰/۰۰۰
۹۲-۲-۲۳۸	عملیات بهره برداری، خدمات مشترکین و خدمات عمومی منطقه نائین	جاری	۵/۰۳۲/۹۱۷/۳۹۶	۱۸۵/۰۰۰/۰۰۰

مهلت تحویل اسناد به دبیرخانه: تا ساعت ۱۳:۳۰ روز شنبه به تاریخ ۹۲/۵/۲۶
تاریخ گشایش اسناد مناقصه: از ساعت ۷:۳۰ صبح روز یکشنبه به تاریخ ۹۲/۵/۲۷
دریافت اسناد: سایت اینترنتی شرکت آب و فاضلاب استان اصفهان WWW.ABFAESFAHAN.IR
پایگاه ملی اطلاع رسانی مناقصات WWW.IETS.MPORG.IR شماره تلفن: ۶۶۸۰۰۳۰-۰۳۱۱

شرکت آب و فاضلاب استان اصفهان

طلاوارز

قیمت سکه و دلار افزایش یافت

در نخستین روز فعالیت دولت حسن روحانی قیمت دلار، سکه و طلا در بازار آزاد با افزایش همراه شد. به گزارش تسنیم، دیروز(یکشنبه ۱۳ مردادماه) بازار طلا و ارز با افزایش قیمت همراه شد. البته شروع این افزایش از روز گذشته و در حقیقت آخرین روز فعالیت محمود احمدی نژاد رییس دولت دهم زده شد. در تاریخ مورد بررسی در بازار آزاد هر گرم طلای ۱۸ عیار ۱۰۵ هزار تومان و هر مثقال طلا ۴۵۴ هزار تومان قیمت گذاری شده و مورد مبادله طلا فروشان قرار گرفته است. دیروز طلای جهانی به علت تعطیلی بورس بین المللی مشابه روز قبل دارای قیمت ۱۳۱۴ دلار بود. دیروز سکه طرح قدیم به قیمت یک میلیون و ۵۵ هزار تومان، طرح جدید به قیمت یک میلیون و ۸۵ هزار تومان، نیم سکه با ۵۹۰ هزار تومان، ربع سکه با ۳۹۰ هزار تومان و سکه گرمی با قیمت ۲۵۰ هزار تومان به متقاضیان فروخته شد. همچنین دلار در بازار آزاد با افزایش همراه شد و با ارزش ۳۲۶۰ تومان، یورو با ارزش ۴۳۳۰ تومان، پوند انگلیس با ارزش ۴۹۶۰ تومان و درهم امارات متحده عربی با ارزش ۸۹۰ تومان مورد مبادله قرار گرفت.

بورس

کاهش ۶۰۰ میلیاردی ارزش بازار سهام
بورس در کانال ۵۷ هزار واحد درجا زد

معاملات بازار سهام با ۱۳۲ واحد منفی در کانال ۵۷ هزار واحدی در جا زد. به گزارش فارس، در دومین روز از هفته و اولین روز از دوره ۴ ساله دولت یازدهم، بورس تهران با کاهش ۱۳۲ واحدی در کانال ۵۷ هزار واحد در جا زد. بنابراین گزارش دیروز بسیاری از نمادهای معاملاتی در دومین روز از هفته جاری که طی روزهای گذشته با صف خرید سنگین مواجه بودند، مورد عرضه قرار گرفته و کاهش قیمت داشتند. همچنین ارزش بازار نیز با کاهش حدود ۶۰۰ میلیارد تومانی به کانال ۲۷۴ هزار واحد برگشت؛ در این روز از معاملات که به نظر می‌رسد سهامداران با احتیاط بیشتری خرید و فروش می‌کنند، حجم داد و ستد سهام شرکت‌ها کاهش داشت و ارزش امروز معاملات تقریبا ۲۲۰ میلیارد تومان بود. صنایع پتروشیمی خلیج فارس که بیشترین تاثیر منفی را در روند شاخص کل گذاشت با ۱۱۰ واحد کاهش منجر به در جا زدن شاخص در کانال ۵۷ هزار واحد شد. همچنین فولاد مبارکه اصفهان، سرمایه‌گذاری غدیر و هلدینگ نفت، گاز و پتروشیمی تامین مورد عرضه قرار گرفته و هر کدام به ترتیب با ۷۱، ۳۷ و ۲۷ واحد منفی در روند کاهش شاخص کل اثر گذاشتند.

در این میان شاخص صنعت با ۱۳۹ واحد کاهش، شاخص ۵۰ شرکت فعالتر با ۱۴ واحد کاهش، شاخص آزاد شناور با ۲۳۲ واحد کاهش، شاخص ۳۰ شرکت بزرگ با ۴/۵۰ واحد منفی و شاخص بازار دوم با کاهش قابل توجهی ۸۶۳ واحد منفی معاملات بازار سهام را رقم زدند. در این میان ماشین‌سازی اراک، بانک صادرات ایران، کشتیرانی، سرمایه‌گذاری صنعتی بیمه، مخابرات ایران، ملی صنایع مس ایران و پست بانک برترین تقاضای دیروز بازار سهام را به خود اختصاص دادند. یادآور می‌شود: بانک صادرات، بانک ملت، مدیریت پروژه‌های نیروگاهی، هلدینگ نفت، گاز و پتروشیمی تامین، سرمایه‌گذاری گروه توسعه ملی، سرمایه‌گذاری سپه و سرمایه‌گذاری سایپا بیشترین حجم معاملات بازار سهام را داشتند. دیروز نماد گروه‌های خودرویی با فشار فروش همراه شدند. در عین حال روز گذشته گمرک ایران خبری مبنی بر کاهش ۹۲ درصدی صادرات خودرو منتشر کرده است. بنابراین گزارش، فولادی‌ها که صف خرید سنگینی طی هفته گذشته با توجه به ارایه گزارش عملکرد ۳ ماهه داشتند دیروز با قیمت‌های متعادل‌تری عرضه شدند.

تعدیل مثبت ۱۹ درصدی سود در فولاد مبارکه اصفهان

معاون اقتصادی و مالی شرکت فولاد مبارکه اصفهان، از تعدیل مثبت ۱۹ درصدی سود در این شرکت خبر داد. به گزارش ایمنا، امیرحسین نادری با اشاره به اینکه در اول مرداد امسال گزارش پیش بینی عملکرد سال مالی ۹۲ براساس عملکرد ۳ ماهه شرکت فولاد مبارکه به بورس اعلام شد، بیان داشت: این در حالی است که در گزارش قبلی، شرکت در ۳۰ بهمن سال ۹۱، پیش بینی هر سهم سود با سرمایه ۲۵ هزارو۸۰۰ میلیارد ریال را ۸۰۲ ریال اعلام کرده بود که در گزارش جدید با اعلام تعدیل مثبت ۱۹ درصدی، پیش بینی سود هر سهم به ۹۵۵ ریال (معادل ۶۸۵ ریال برای هر سهم با سرمایه جدید) رسید. رییس آمار و گزارشات شرکت فولاد مبارکه نیز بیان داشت: بر اساس عملکرد واقعی ۳ ماه نخست امسال، فولاد مبارکه توانست میزان ۳۲ درصد از این سود را پوشش دهد. عبدالکریم حدیدی تصریح کرد: مبلغ ۲۱۹ ریال از سود هر سهم سال جاری ۶۸۵ ریال(EPS) در دوره ۳ ماه اول تحقق پیدا کرده است.

سوگند روحانی برای خدمت و اعتلای کشور

مردم می‌خواهند بهتر زندگی کنند

اصفهان امروز: دکتر حسن روحانی، رییس جمهوری اسلامی ایران بر اساس اصل ۱۲۱ قانون اساسی و در حضور رییس قوه قضاییه، اعضای شورای نگهبان و نمایندگان مجلس، سوگند یاد کرد تا پاسدار امانت سپرده شده به خود باشد. مراسم تحلیف رییس جمهور کشورمان عصر دیروز و با حضور میهمانان خارجی و داخلی در مجلس شورای اسلامی برگزار شد و حسن روحانی در کنار رییس قوه قضاییه سوگند یاد کرد. بر اساس برنامه از پیش تعیین شده، ابتدا علی لاریجانی، رییس مجلس شورای اسلامی برای حاضران در مراسم تحلیف سخنرانی کرد؛ سپس آیت‌ا... صادق آملی لاریجانی، رییس قوه قضاییه به سخنرانی پرداخت و پس از آن حسن روحانی به عنوان رییس جمهوری اسلامی ایران سوگند یاد کرد تا از آرمان‌های انقلاب و نظام پاسداری کند و تمامی تلاش خود را برای بهبود شرایط کشور و مردم به کار گیرد.

مردم می‌خواهند کرامت داشته باشند

دکتر حسن روحانی پس از امضای سوگندنامه خود در مقام ریاست جمهوری با تاکید بر اینکه مردم ایران، تغییر و تحول و تعالی می‌خواهند، گفت: مردم می‌خواهند از فقر و تبعیض به دور باشند؛ مردم می‌خواهند کرامت داشته باشند و در فضای آزاد، معنوی و عقلانی زندگی کنند. وی با بیان اینکه پدران و مادران جامعه ما در پی آینده‌ای مطمئن برای فرزندان خود هستند و جوانان ما فرصت شکوفایی، کار و ابتکار می‌خواهند، اظهار داشت: مردم ما می‌خواهند بهتر زندگی کنند و عزت و زندگی باثباتی داشته باشند و جایگاه شایسته خود را در میان ملت‌ها باز یابند. رییس جمهور با اعلام اینکه فهرست وزرای پیشنهادی خود را به مجلس ارائه داده است، تشکیل دولت راستگویان، امانتداران، اخلاق‌مداران و مردمداران را نزدیک‌ترین مسیر برای پیروی از پیامبر رحمت دانست. وی ادامه داد: باور دارم که تشکیل دولت راستگویان، امانتداران، اخلاق‌مداران و مردم‌داران نزدیک‌ترین مسیر برای پیروی از پیامبر رحمت است.

همه ایرانیان از حقوق برابر برخوردارند

وی در بخش دیگری از صحبت‌های خود با اشاره به پیام‌هایی که از انتخابات ۲۴ خردادماه شنیده می‌شود، گفت: همه آنهایی که به اینجانب رای دادند و دیگرانی که به دیگران رای دادند یا حتی کسانی که پای صندوق‌های رای نیامدند، همه شهروندان ایرانی هستند و از حقوق برابر شهروندی برخوردارند؛ دولت تدبیر و امید خود را مکلف می‌داند که خواسته‌های قانونی همه آنها را مدنظر قرار دهد. روحانی با تاکید بر اینکه «من نماینده همه مردم ایران هستم»، اظهار داشت: سرمایه این دولت در مسیر پیش رو، اتکا به خداوند، اعتماد به مردم گرانقدر ایران و بهره‌گیری از تمام سرمایه‌های طبیعی و انسانی این مرز و بوم است. وی افزود: مردم ایران به اعتدال‌گرایی و دوری از افراط و تفریط رای مثبت داده‌اند؛ بنابراین کانون فکری و اجرایی دولت نیز بر محور اعتدال و عقلانیت خواهد بود.

استفاده از روش‌های عقلانی در دولت تدبیر و امید

وی در ادامه به تعریف اعتدال‌گرایی پرداخت و تصریح کرد: اعتدال‌گرایی به معنای توازن میان آرمان‌ها و واقعیت‌هاست؛ ترجیح منافع ملی بر منافع حزبی و جناحی است؛ اعتدال‌گرایی بر اجماع ملی، قانونگرایی و بردباری در تعاملات سیاسی تاکید دارد و بنیان این موضوع را فاصله گرفتن از تخیل، توهم، تمرکز و تفکر، برنامه، شفافیت و استفاده از تخصص‌ها می‌داند. رییس جمهور اضافه کرد: دولت تدبیر و امید نهایت اهتمام خود را به کار می‌برد که بر مبنای اهداف و روش‌های عقلایی متناسب با واقعیت‌های موجود اعتدال را شالوده عملکرد و مدیریت کشور قرار دهد، تهدیدها را کاهش و فرصت‌ها را افزایش دهد. اعتدال‌گرایی بر موضوع رعایت اخلاق و مدارا اصرار می‌کند و از طریق گفت‌وگو، تفاهم و تدوین برنامه‌های کوتاه مدت و میان مدت سعی می‌کند که شکاف‌های اقتصادی و اجتماعی را به حداقل ممکن برساند؛ دولت تدبیر و امید بر حاکمیت قانون، رعایت حقوق و آزادی‌های همه شهروندان، پاسخگویی به جامعه تاکید دارد.

مبارزه با فساد و تبعیض، هدف کلیدی دولت

روحانی با اشاره به اینکه یکی از اهداف کلیدی دولت، مبارزه با فساد و تبعیض خواهد بود، خاطرنشان کرد: همه مسئولان دستگاه‌ها باید دست به دست هم دهند تا با فساد مبارزه شود؛ اگر با فساد مبارزه کنیم فعالیت اقتصادی مردم معنا پیدا می‌کند، از منابع ملی به درستی استفاده می‌شود، شایسته‌سالاری گسترش می‌یابد و عدالت و شکوفایی اقتصادی به ارمغان آورده می‌شود، در چنین شرایطی فقر و تبعیض از جامعه رخت می‌بندد. رییس جمهور همچنین اظهار داشت: یکی از رویکردهای دولت تدبیر و امید، زمینه‌سازی برای مشارکت گسترده مردم است؛ در این رویکرد کارآمدی، شفافیت، فراهم کردن زمینه کسب و کار مناسب، ترویج فرهنگ کارآفرینی، تقویت سرمایه اجتماعی، دستیابی فزاینده به علوم و فنون و تامین رفاه عمومی اساس سیاستگذاری‌ها خواهد بود.

دولت به دنبال کاستن رنج‌های مردم است

رییس جمهور همچنین با بیان اینکه دولت به دنبال کاستن رنج‌ها و افزودن شادی‌های مردم است، خاطرنشان کرد: برای تحقق چنین هدفی، قدرت و ثروت ملی را باید افزایش دهیم و خرد جمعی را مبنای تصمیم‌گیری قرار دهیم؛ باید به بخش‌های غیردولتی اعتماد کرده و تصدی‌گری دولت را کاهش دهیم. ما باید به مردم اعتماد کنیم و با آنها صادق باشیم و شرایطی را فراهم آوریم که خود مردم مسئولیت را بپذیرند؛ چنین چارچوبی موجب افزایش اخلاق عمومی می‌شود؛ دولت باید ساختارها را اصلاح کند تا مردم بتوانند رشد کنند و توسعه ملی را فراهم آورند. روحانی افزود: امروز مردم نسبت به مشکلات کشور هم آگاهی و هم دغدغه دارند، اما همین مردم با حضور پرشور در انتخابات ۲۴ خرداد برای کشور امید آفریدند.

ایران با هیچ کشوری سر جنگ ندارد

روحانی در بخش دیگری از صحبت‌های خود با مورد توجه قرار دادن مسائل مربوط به حوزه سیاست خارجی اظهار داشت: من با قاطعیت تمام و به عنوان منتخب مردم اعلام می‌دارم جمهوری اسلامی ایران در پی صلح و ثبات منطقه است. وی با تاکید بر اینکه ایران لنگرگاه ثبات در این منطقه پرآشوب قلمداد می‌شود، افزود: ما در پی تغییر مرزها و دولت‌ها نیستیم؛ نظام سیاسی هر کشور به خواست و اراده عمومی مردم آن کشور بستگی دارد و ما با هرگونه دگرگونی در نظام‌های سیاسی از طریق مداخلات خارجی مخالفیم و به کارگیری زور را نقطه مقابل مردم سالاری و حق تعیین سرنوشت ملت‌ها می‌دانیم. رییس‌جمهور اظهار داشت: تلاش همه جانبه برای پایان دادن به ناآرامی‌ها، برادرکشی‌ها، خشونت‌های فرقه‌ای و قبیله‌ای و بی‌عدالتی‌ها در هر نقطه‌ای از جهان خواست قطعی همه ملت‌ها در جامعه جهانی امروز است؛ در جهان به هم پیوسته کنونی، هیچ قدرتی نمی‌تواند امنیت خود را از طریق ایجاد وحشت و ناامن کردن دیگران به دست بیاورد. روحانی همچنین با بیان اینکه تنش‌زدایی، ایجاد اعتماد متقابل و تعامل سازنده مسیر حرکت ما را روشن خواهد کرد، گفت: با صراحت تاکید می‌کنم که ایران هیچ‌گاه سرجنگ با دنیا نداشته و ما تمامی تلاش‌های خود را معطوف به مهار جنگ‌طلبان و جنگ‌افروزان خواهیم کرد.

تکریم را جایگزین تحریم کنید

روحانی در ادامه صحبت‌های خود با اشاره به اصول سیاست خارجی دولت یازدهم، گفت: تنها راه تعامل با ایران، گفت‌وگو از جایگاه برابر و اعتمادسازی متقابل و احترام دوجانبه و کاستن از خصومت‌هاست. وی افزود: تعامل سازنده بر اساس احترام متقابل و از موضع برابر مبنای روابط ما با سایر کشورها را تشکیل می‌دهد و متناسب با رفتار و برخورد طرف‌های مقابل در جهت بهبود و ارتقای روابط حرکت می‌کنیم. رییس جمهور تاکید کرد: به صراحت می‌گویم اگر پاسخ مناسبی می‌خواهید، نه با زبان تحریم بلکه با زبان تکریم با ایران سخن بگویید.

سوگند حسن روحانی به اعتلای کشور

بسم‌ا... الرحمن الرحیم

«من به عنوان رییس جمهور در پیشگاه قرآن کریم و در برابر ملت ایران به خداوند قادر متعال سوگند یاد می‌کنم که پاسدار مذهب رسمی و نظام جمهوری اسلامی و قانون اساسی کشور باشم و همه استعداد و صلاحیت خویش را در راه ایفای مسئولیت‌هایی که بر عهده گرفته‌ام، به کار گیرم و خود را وقف خدمت به مردم و اعتلای کشور، ترویج دین و اخلاق، پشتیبانی از حق و گسترش عدالت سازم و از هرگونه خودکامگی بپرهیزم و از آزادی و حرمت اشخاص و حقوقی که قانون اساسی برای ملت شناخته است، حمایت کنم. در حراست از مرزها و استقلال سیاسی و اقتصادی و فرهنگی کشور از هیچ اقدامی دریغ نورزم و با استعانت از خداوند و پیروی از پیامبر اسلام و ائمه اطهار علیهم‌السلام، قدرتی را که ملت به عنوان امانتی مقدس به من سپرده است همچون امینی پارسا و فداکار نگاهدار باشم و آن را به منتخب ملت پس از خود بسپارم.»

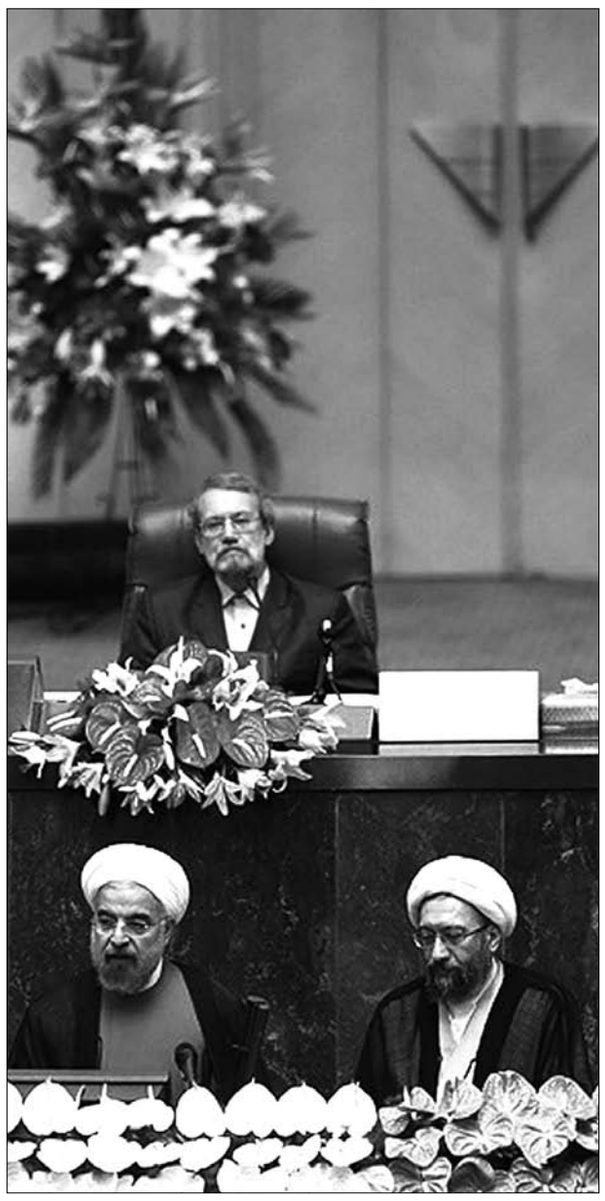

مراسم تحلیف یازدهمین دوره ریاست جمهوری

ارائه اسامی پیشنهادی دولت یازدهم به مجلس

اصفهان امروز: رییس جمهور کشورمان اسامی اعضای پیشنهادی کابینه یازدهم را به مجلس ارائه کرد. حجت‌الاسلام حسن روحانی در پایان مراسم تحلیف خود در مجلس، اسامی اعضای پیشنهادی کابینه را به مجلس ارائه کرد و همزمان نامه رییس‌جمهور به رییس مجلس شورای اسلامی در صحن مجلس قرائت شد. اسامی وزرای پیشنهادی رییس جمهور به این شرح است:

وزارت نفت	بیژن نامدار زنگنه
وزارت کشور	عبدالرضا رحمانی‌فضلی
وزارت امور اقتصادی و دارایی	علی طیب‌نیا
وزارت اطلاعات	سید محمود علوی
وزارت نیرو	حمید چیت‌چیان
وزارت دفاع و پشتیبانی نیروهای مسلح	حسین دهقان
وزارت صنعت، معدن و تجارت	محمدرضا نعمت‌زاده
وزارت جهاد کشاورزی	محمود حجتی
وزارت تعاون، کار و رفاه اجتماعی	علی ربیعی
وزارت راه و شهرسازی	عباس آخوندی
وزارت آموزش و پرورش	محمدعلی نجفی
وزارت بهداشت، درمان و آموزش پزشکی	سید حسن هاشمی
وزارت ورزش و جوانان	مسعود سلطانی‌فر
وزارت امور خارجه	محمدجواد ظریف
وزارت دادگستری	حجت‌الاسلام مصطفی پورمحمدی
وزارت فرهنگ و ارشاد اسلامی	علی جنتی
وزارت ارتباطات و فناوری اطلاعات	محمود واعظی
وزارت علوم، تحقیقات و فناوری	جعفر میلی‌منفرد

جنگ دریایی

جدول روبرو نشان دهنده بخشی از اقیانوس است که ناوگانی در آن کمین گرفته است. این ناوگان شامل یک کشتی جنگی (با چهار خانه مربعی کوچک طول)، دو گشتی (هر یک سه خانه مربعی)، سه نابودگر (هریک، دو خانه) و چهار زیر دریایی (هریک، یک خانه) است. کشتی ها ممکن است به صورت افقی و یا عمودی آرایش شده باشند. هیچ دو کشتی ای نمی توانند، در خانه های همجواری را اشغال کرده باشند. ارقامی که در انتهای سطرها و ستون های جدول نقش بسته دلالت بر تعداد خانه هایی دارد که در آن سطر یا ستون اشغال شده است.

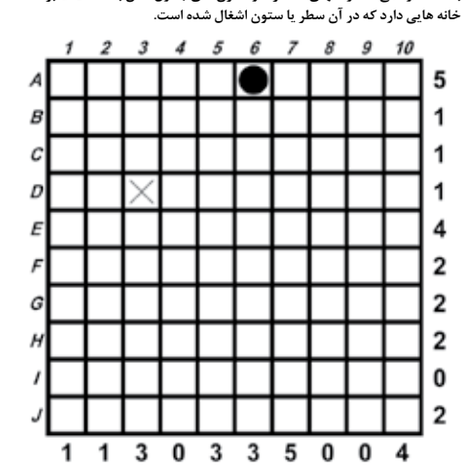

سودکو کلاسیک

7	5				8			3
			6					9
	8	9		5		1		
1			2					
	2	7				3	9	
					1			8
		6		4		2	1	
5					2			
9			3				8	4

سودکو رام نشدنی

8	C				6	7		4	5	B	
5									2		7
	4			A			B	1	C		
2		9					5	8			
	5		C								
	1			2		8	7		A		9
C		1		6	A		2			8	
								C		9	
			3	B					6		1
		6	7	3			8			5	
9		4									3
	3	C	5		7	1				4	2

سودکو پر پیچ و خم

			8			3		1
				3			2	
	5					4		
4			7					
	4	1	9		6	2	8	
					1			9
		4					6	
	6			1				
1		9			5			

جدول کاکورو

جمع خانه‌های جنبی هر عدد بایستی معادل همان عدد باشد

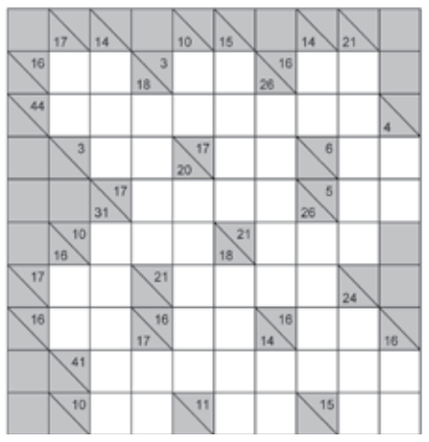

جدول و سرگرمی شماره ۱۲۸۰

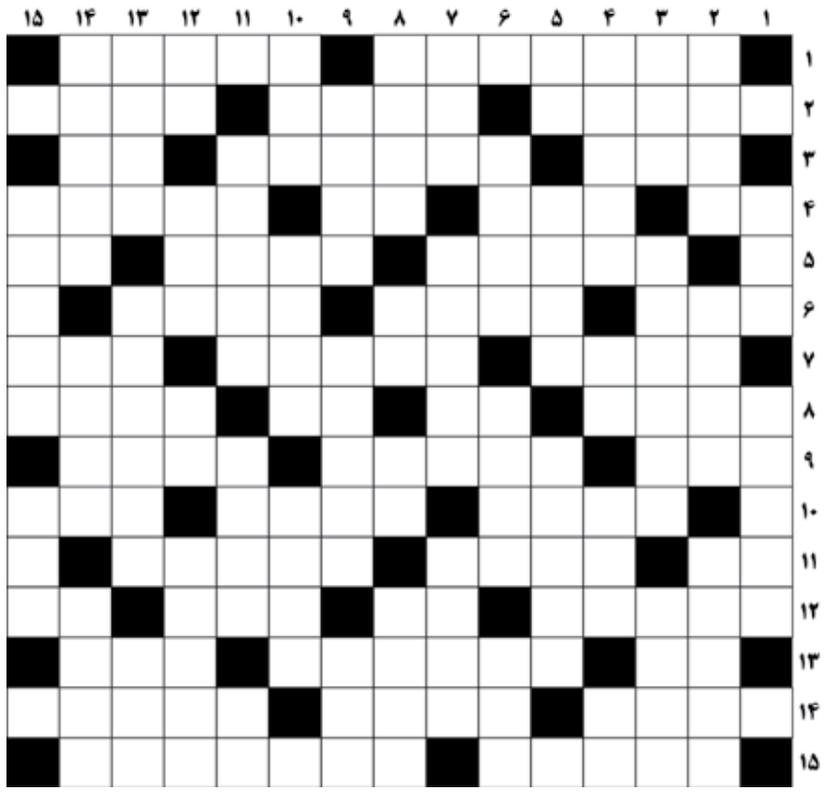

شرح عادی

سؤالات افقی:

۱- بطور پنهانی - افشره آلو ۲- امر مورد بحث - از هفت سین نوروزی - درز ۳- الفت - پاداش خوبی و بدی - مایع حیات ۴- زیر موس رایانه - خرما - تلخ عرب - برعکس ۵- صبحانه نخورده - انزجار - حرف آخر ۶- رای - خانه خدا - حرف پیروزی ۷- علم غیراکتسابی - صندلی معلولین - از اثرهای معروف سیاوش کسرائی ۸- بهای پاکت نامه - خاندان - یک عامیانه - جکوزی ۹- از حروف یونانی - پایتخت کانادا - فراموشکار ۱۰- سخن آهسته - روبند - واحد درسی ۱۱- چوب خوشبو - تاخیر - سرود و نغمه ۱۲- باوقار - فرمان خودرو - زمستان - اندازه قامت ۱۳- بیماری - خزانه - پیاز ۱۴- خواستار - سنگ طلق - دیوانه ۱۵- آلت رگزنی - پرده مغز

سؤالات عمودی:

۱- عریض و گسترده - بیماری کزاز ۲- ماده ها - تاریکی - بدون آن غذا خوردن خیلی سخت است! ۳- قلعه - پلکان چوبی - ساقه برنج ۴- آبادی و دهکده - جنس به ظاهر قوی - بزغاله - یال اسب ۵- حرف همراهی عرب - رنگ سیاه - تخت ۶- چراگاه - خر ماده - پلنگ ۷- عبادت - بیماری آفریقایی - زبان مردم کشور گرجستان ۸- شاعر تبریزی - خطاب بی ادبانه - درخت جدول - شاید ۹- بیزاری - شایستگی - آتش عرب ۱۰- پرچم و بیرق - پهلوان تازه کار - چوب ویولن ۱۱- تفاوت - شکر متبلور - رنگ موی فوری ۱۲- با - پودر گندم - دویار هم قد - بی مورد ۱۳- صید - متعلق به چیزی - بت ۱۴- گاو باز آمریکایی - دستور - کلیه ۱۵- در حال نالیدن - روش

شرح ویژه

سؤالات افقی:

۱- سردار نامی ایرانی - تیرگی خاطر ۲- کاروان - والده گرامی - عدد و رقم ۳- لقب اروپایی - اتحادیه کارگران - زمین ترکی ۴- برجستگی لاستیک - دندان تیز حیوانات - بله لاتین - قوم و خویش ۵- کمک پرستار - سوین - انس ۶- بخشش - آفریده شدگان - حمام بخار ۷- از انواع ماهی - کلنگ - سبب و انگیزه ۸- از شهرهای هسته ای ایران - خار و خاشاک - مرغ میرود - درشت ۹- از اثرهای معروف محمود دولت آبادی - فروشنده وسایل دست دوم - تکیه کردن ۱۰- علی ای ..... رحمت - از آلات موسیقی - جیوه ۱۱- حرف دهان کجی - زندانیان - باجناق ۱۲- بردبار - ماه سرد - جد و پدربزرگ - ضمیر جمع ۱۳- نمایش تلویزیونی - پایتخت آلبانی - قسمتی از خانه ۱۴- زمین پست و سرازیر - سالک - از آلات هندسی ۱۵- مور - از شهرهای اصفهان

سؤالات عمودی:

۱- الفت - هنر تئاتر ۲- آموزشگاه عالی - یاد - دانگ ۳- راه فرار - شکست خورده - اسباب بازی قدیمی ۴- شهرداری - حرص - جای بازگشت - خشکی ۵- کلمه شگفتی - کلاه بردار - گاز دستی خودرو ۶- فرمان کشتی - مخلوط آب و آرد - یار مشهدی ۷- کشور خوشبخت - سلسله فراعنه مصر - شب سرد ۸- راهنما - شراب - صد متر مربع - جرات ۹- وسیله پرتابی ورزشی - آروین - از شهرهای مازندران ۱۰- پشم نرم - قاره زرد - امانتداران ۱۱- سحر و جادو - جانوران دریایی - مزه خرمالو ۱۲- غوزه پنبه - تهم - واحد تنیس - عالم الهی ۱۳- پوسیده - گوشه نشینی برای عبادت - مادر آذری ۱۴- سالمه - نمد مال - روانگر ۱۵- چراغ آویز - پشت گردن

ماز

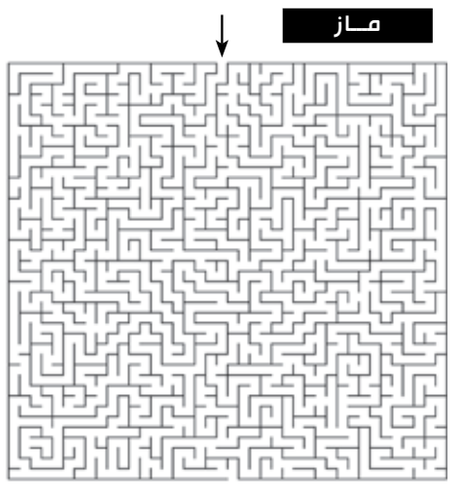

شطرنج

سفید شروع کرده و با سه حرکت سیاه را مات می‌کند.

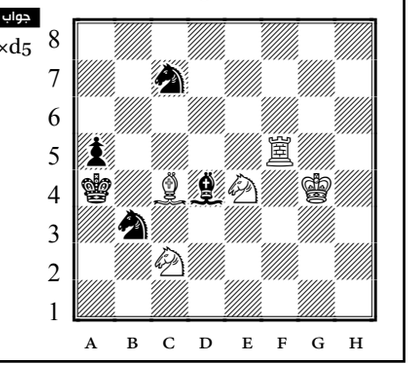

جواب شطرنج ۱۲۷۹

1. Qg4, B×d5
2. Qe6, ~
3. Q/S ‡

سودکو کلاسیک

7	1	5	8	9	4	6	3	2
2	3	4	5	1	6	8	9	7
6	8	9	7	2	3	1	4	5
4	9	3	6	5	7	2	1	8
8	6	7	2	3	1	9	5	4
1	5	2	4	8	9	7	6	3
3	7	6	1	4	8	5	2	9
9	2	8	3	6	5	4	7	1
5	4	1	9	7	2	3	8	6

سودکو رام نشدنی

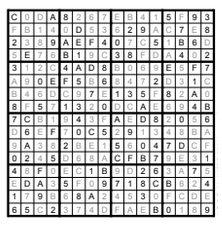

سودکو پرپیچ و خم

6	1	4	2	9	3	8	5	7
7	5	3	1	8	9	6	4	2
8	9	5	6	4	7	2	1	3
3	2	7	9	5	4	1	8	6
1	4	2	8	3	6	5	7	9
9	6	8	7	2	1	4	3	5
5	3	1	4	6	2	7	9	8
2	7	9	5	1	8	3	6	4
4	8	6	3	7	5	9	2	1

جنگ دریایی

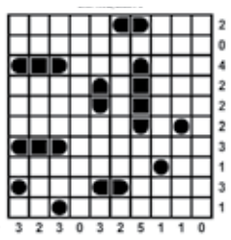

ماز

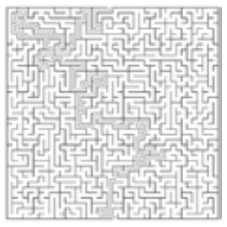

جدول متقاطع شرح عادی

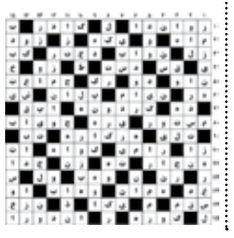

جدول متقاطع شرح ویژه

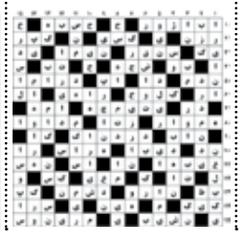

جدول کاکورو

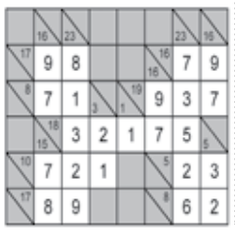

بُرش

در مسایل شخصی پای کلاه را به‌میان نکشید

سهراب ریز نقش

این روزها وقایع اتفاقیه از سطح جهانی به سوی منازل افراد کشیده شده است و خواه ناخواه برای مشخص شدن علل این وقایع گاه ترش و گاه شیرین و گاه در مزه های مختلف و اسانس های گوناگون، افراد سعی می کنند کلاه دیگری یا کلاه فرد سوم مجهول الحال یا کلاه لب شکسته دلباخته ای را قاضی کنند تا شاید به نتیجه برسند. چون این اتفاقات از دو سو بر روند هنری تاثیر می گذارد مناسب دیدیم تا خدمت مسئول سلامت جامعه هنری رفته تا در این باره برای ما توضیحات لازم را بدهند. لازم به ذکر است این دو مورد را ایشان در مصاحبه خود به ما به طور مشخص بنا به دلایل نامعلوم بهداشتی نگفتند و ما خودمان حدث زدیم که بنا به دلایل دیگری نمی توان گفت. کج کلاه خان که عمری در مسند مدیریت لوازم بهداشتی و آرایشی بودند این پست جدید را با کمال افتخار پذیرفته اند.

آیا اتفاقات داخل خانه ها می تواند سوژه های ناب و تازه ای در اختیار هنرمندان قرار دهد؟

–هر کاری بتواند بکند اصلاً و ابداً نمی تواند درباره و در باب ژانرهایی که با کلاه در ارتباط است کار خاصی انجام بدهد. دلیلش نیز خیلی ساده است چون بیشتر افراد در خانه و در هنگام چنین رخدادهایی کلاه بر سر ندارند و همدیگر را بدون کلاه و حتی بدون عینک آفتابی می بینند از این اندازه بگذریم تا بدانید در ممالک غربیه افراد در منزل حتی شاهد کروات و پاپیون نیز نیستند! حالا ببینید کلیه اثرهای هنری ادبی خیالی و حتی بهداشتی که با این اجناس سر و کار دارند در این مسیر تکانی نمی خورند.

بعضی کلاه ها ظاهری نیستند و باطنی هستند درباره آنها چه نظری دارید؟

– آن کلاه ها در تیپ شخصیتی افراد مستتر است و اینکه اتفاقات در خانه باشد یا بیرون، باز فرقی نمی کند و همیشه آن کلاه تاثیر گذار است. البته هنرمندان ما همیشه چندین کلاه مختلف سرشان گذاشته اند و خودشان یا می دانند و لب تَر نمی کنند و یا نمی دانند و لب تَر می کنند. سخن گفتن به وقت خاموشی و لب بستن به وقت گفتن!

این کلاه ها باعث رشد اثر هنری یا تقویت اتفاقات خانوادگی که نمی شود؟

– آنها با یکی از این کلاه ها خودشان را خیلی زود لو می دهند. بعضی وقت ها خودشان را به جای دیگری می گذارند و در خیالشان کاری می کنند و نادانان اشتباهی برداشت می کنند. بسیاری از کارهای عاشقانه عالم هنر و ادبیات و بهداشت درست مربوط به حالت دوم است که ترتیبی اتخاذ شده از این پس با هدایت بهداشت خانواده و هنرمند کمتر از این دست مسائل پیش بیاید.

ببینید شما خودتان منتسب به کلاه و نوع کج آن هستید، به آن شناخته می شوید و به آن افتخار می کنید! چرا افراد نباید در اتفاقات خانوادگی یکی از همین کلاه ها را قاضی کنند شاید مشکلاتشان حل شود؟ مگر این یعنی گذر قهرمان از نقطه بحران و تعلیق و رسیدن داستان به انتهای کار نیست؟

– هر کلاهی را که نمی شود با آن این گونه برخورد کرد. آقا جان میان کلاه سر هنرمندان و کلاه های مسئولان، تفاوت از زمین است تا آسمان! تازه کلاه بنده هم کاربرد مدیریتی بهداشتی دارد و به درد قضاوت نمی خورد! آن هم در دادگاه وجدان افراد و یا دادگاه خانوادگی! راحت بگویم شما با این مصاحبه ها کلاه مرا برداشته اید و کلاه بزرگی سر ما گذاشته اید. البته من چون یک شهروند معمولی و چون یک مدیر خاصی الخاص همیشه تن به این مصاحبه های گاه غیر بهداشتی داده ام. ولی به همه عزیزان به ویژه هنرمندان گرامی توصیه می کنم دستان شان، دهان شان و ... را قبل و بعد از مصاحبه خوب بشویند و یادشان باشد که مسواک بعد از این جریان می تواند در کاهش اتفاقات خانوادگی و کلاهی که دنبالش برای قضاوت می گردند مهم باشد! البته خبرنگار ما نفهمید پرسش ها و پاسخ ها چه ربطی به موضوع اصلی که برای آن وقت گرفته بودیم، دارد!

سینما

یک کارگردان سینما:

با زنجیره‌ای از فیلم‌های اکران نشده روبرو هستیم

اسماعیل براری، کارگردان سینما گفت: به زودی فیلم کمدی «۱۲ صندلی» به روی پرده می‌آید اما متاسفم که باید آن را در ماه محرم اکران کنم. کارگردان فیلم سینمایی «۱۲ صندلی» که پس از چند سال موفق به دریافت پروانه نمایش این فیلم شده است، در گفتگو با ایسنا، بیان کرد: با شرکت پخش آقای ناصر شعبانی قرارداد پخش فیلم را امضا کردم‌ام اما زمانی که قصد داشتیم مقدمات لازم برای اکران فیلم را شروع کنیم با زنجیره‌ای از فیلم‌های اکران نشده در سینماها روبرو شدیم. او گفت: در حال حاضر فیلم‌های ویژه عید فطر در سینماها اکران می‌شوند و فیلم‌های اکران دوم هم در بسیاری از سینماها مشخص شده‌اند. شرایط به گونه‌ای است که با هر گروه سینمایی که مذاکره می‌کنیم متوجه می‌شویم برنامه‌هایشان را تا آخر سال بسته است. براری با انتقاد از شیوه برنامه‌ریزی برای اکران فیلم‌ها در طول سال گفت: در عید نوروز که زمان پیک سینمای ایران است پنج فیلم نمایش داده شد و بیش از ۶۰ فیلم برای ماه‌های دیگر سال باقی مانده‌اند. البته نکته قابل توجه این است که از ماه‌های باقی مانده باید محرم، صفر، رمضان و بهمن و اسفند را تقریبا حذف کنیم، چون فصل مرده اکران فیلم در سینماها محسوب می‌شود.

بازی امپرسیونیسم و رئال در نگارخانه کوثر

سعید بینا

هنر تنها مخصوص اهالی دانش آموختگان هنر نیست بسیاری از مردم ایران و اصفهان نیز دستی بر آتش آفرینش هنری دارند. آزیتا داورخواه متولد سال ۱۳۶۶ و دانش آموخته مهندسی فناوری اطلاعات از ۱۲الی ۱۷ مرداد در نگارخانه کوثر آثارش را به نمایش گذاشته است. نمایشگاه انفرادی وی شامل ۱۹ اثر در سبک های امپرسیونیسم و رئال است که در تکنیک های رنگ روغن و سیاه قلم و آبرنگ ارائه داده وهمچنین چندین اثر مفهومی که ساخته ذهن نقاش است کار را تکمیل نموده است.وی از سال ۱۳۸۵ شروع به آموختن مشق هنر در تکنیک های مختلف از جمله رنگ روغن وسیاه قلم وآبرنگ در آموزشگاه هنرهای تجسمی شورپرواز زیر نظر نادر مهذب نیا کرده و تا کنون کارهای قابل تاملی را ارائه داده است. وی با شرکت در مسابقه آب و فاضلاب استان اصفهان با موضوع خشکسالی و زاینده رود توانست مقام اول را کسب کرد. چندین نمایشگاه گروهی و نمایشگاه انفرادی در فروردین سال ۱۳۹۲ کتابخانه مرکزی برگزار کرده است.

گفتگو

بازیگر کودک نقش پوریا در سریال دودکش:

همه دعواها سر دایی نصرته

بازی در ۱۰ اثر تلویزیونی، سینمایی و نمایشی در کمتر از دو سال و دریافت پیشنهادهای زیاد برای هشت ماه آینده. نه اشتباه نکنید این پرونده و پیشنهادهای کاری یک بازیگر بزرگسال نیست! پوریای ۷ ساله سریال دودکش (محمدرضا شیرخانلو) این تعداد اثر را بازی و این همه پیشنهاد را دریافت کرده است. از میان کارهای تصویری این بازیگر خردسال می‌توان به سریال‌های «چک برگشتی» و «دیوار» با کارگردانی سیروس مقدم و فیلم سینمایی «دهلیز» ساخته بهروز شعیبی اشاره کرد که برای آن نامزد دریافت سیمرغ بلورین بخش دستاوردهای فنی و هنر بخش «نگاه نو» جشنواره سی و یکم فیلم فجر هم شد. «دزد آب» کار مرتضی آقا حسینی و «ساقی» با کارگردانی امیر دژاکام هم دو نمایشی هستند که محمدرضا شیرخانلو در آن‌ها نقش آفرینی کرده است. خبر آنلاین مصاحبه ای با این بازیگر خردسال انجام داده که در ادامه می خوانید.

از اینکه در این سن بازیگری حرفه ای شده ای، چه حسی داری؟

حرفه‌ای؟ حرفه‌ای یعنی چی؟

وقتی کسی کار تمام وقتش بازیگری باشد، به او حرفه ای می‌گویند. تمام یک سال گذشته مشغول کار در سریال‌ها و فیلم‌ها بوده ای و آن طور که مادرت می‌گوید برای هشت ماه آینده هم وقتت پر است. این ستاره شدن و مورد توجه قرار گرفتن چه مزه ای داره؟

خوبه. نشون می ده تو کارم موفق هستم که به من توجه می کنن.

توجه مردم را می‌گویی یا کارگردان‌ها را؟

هم مردم، هم کارگردان‌ها.

این توجه یعنی شهرت. مشهور شدن و این که همه تو را می‌شناسند خوبه یا بد؟

خیلی خوبه. چند روز پیش رفته بودیم تنگه واشی که تو اون آب سرد یکی یکی بغلم می‌کردند تا با هام عکس یادگاری بگیرن. هر یک دقیقه مردم می آمدن با هام عکس می گرفتن. می گفتن «دودکش» را هر شب نگاه می کنن.

با خانواده برای تفریح رفته بودی؟

آره.

خب این توجه مردم باعث نشد از تفریح با خانواده باز بمونی. خیلی از بازیگران برای همین از شهرت فراری هستن. نظر تو چیه؟

به نظر من که خوبه. هیچ عیبی نداره.

وقتی به یک بازیگر کارهای زیادی پیشنهاد می‌شود، مجبور است دست به انتخاب بزند و از میان آنها تنها در بعضی‌ها بازی کند. تو چطور پیشنهاد بازی در یک سریال یا فیلم را قبول می کنی؟

بستگی‌داره.

به چی؟

به دیالوگ هاش و اینکه نقش پر رنگ باشه.

یعنی دیگه نقش کوچیک قبول نمی کنی؟

نه اصلاً. دیگه تله فیلم هم قبول نمی کنم.

تو انتخاب یا رد کردن یک کار خودت تصمیم می گیری یا مادر و پدرت؟

با هم.

چه جوری؟

فیلمنامه را برام می گن، اگر نقش را دوست داشتم، قبول می‌کنم

تا حالا چند تا کار را رد کرده ای؟

خیلی. فقط هفته پیش سه تا فیلم سینمایی رو رد کردیم.

نقش هاش کوچیک بود؟

آره. یک سریال رو هم رد کردم.

اون هم به دلیل نقش کوچیکش؟

نه، نقش اصلی بود.

پس چرا رد کردی؟

(با کمک مادرش جواب می‌دهد) چون پاییز و زمستون شش ماه باید سر کار می‌رفتم و از مدرسه می موندم.

پارسال که کلاس اول بودی با این همه کار چه جوری مدرسه می‌رفتی؟

نرفتم.

واقعاً نرفتی؟

نه. (با توضیحات مادرش ادامه می‌دهد) چون آذر و دی سر صحنه فیلم «دهلیز» بودم و بهمن در «دودکش» بازی می‌کردم.

پس چه جوری درس خوندی؟

معلم شب‌ها می اومد خونمون. صبح‌ها و عصرها می‌رفتم فیلمبرداری و شب‌ها از ساعت ۹ تا ۱۲ درس می‌خوندم.

اینکه خیلی سخته. به فکر نیفتاده ای کمتر بازی کنی؟

نه.

چرا؟

چون استعداد دارم و بازیگری رو دوست دارم. (مادرش به او یادآوری می کند) اما سال بعد از اول مهر میرم مدرسه. برای همن اون سریال رو رد کردم.

برنامه چند ماه آینده‌ات چیه؟

(با کمک مادرش) بازی در یک فیلم سینمایی با کارگردانی آقای علیرضا نادری را شروع کرده‌ام که داریم فیلمنامه را دور خوانی می کنیم. آخر شهریور هم آقای سعید سهیلی خواسته است در فیلمش بازی کنم.

یعنی تا پایان سال همین دو کار است؟

نه. چون از حالا برای سریال‌های عید آمده‌اند صحبت کرده‌اند، یکی را انتخاب می کنم.

اما تو مدرسه نمی گذارند چند هفته غیبت کنی.

قرار میذاریم فیلمبرداری عصرها یا روزهای تعطیل باشه تا مدرسه هم بروم.

حرف از درس و تحصیل شد و برای همین می‌خواهم ازت بپرسم برای وقتی بزرگ بشی، چه برنامه ای داری. آیا می‌خواهی بازیگر شوی؟

نه نمی خوام بازیگر بشم.

پس چی؟

اگر بخوام کار هنری کنم، کارگردان میشم. میرم دانشگاه درس می خونم.

اگر نخواهی کار هنری بکنی؟

دارم تنیس و شنا کار می کنم. اگر تو بزرگی نخوام کارگردان بشم، حتماً بازیکن تنیس میشم.

تا حالا در چند سریال، فیلم سینمایی و نمایش بازی کرده ای. قبل از این که دانشگاه بروی و کارگردان شوی، بیشتر دوست داری در تلویزیون بازی کنی یا سینما یا تئاتر؟

سینما و تئاتر.

چرا؟

نمی‌دونم. شاید چون با کلاس‌تره.

اما با سریال‌های تلویزیونی بیشتر محبوب و مشهور میشی.

می دونم. اما اگر بخوام مثل آقای (هومن) برق نورد و (بهنام) تشکر بازیگر خوبی بشم، باید تئاتر کار کنم.

پس چرا تنها دو تا تئاتر بازی کرده ای؟

چون پیشنهاد نمی کنند. می گن تو تئاتر برای بچه‌ها کمتر نقش هست. بیشتر برای بزرگ‌ترها کار هست.

تو هر تئاتر یا فیلم و سریال که بازی می کنی، با دیگر بازیگران خیلی رفیق میشی. تو نمایش «ساقی» با امیریل ارجمند و تو فیلم «دهلیز» با رضا عطاران دوست شده بودی. در سریال «دودکش» چطور؟

با همه دوست هستم.

نظرت در مورد هومن برق نورد چیه؟

عاشقشم. دوستش دارم.

تو سریال در نقش فیروز چه جور بابایی هست؟

بابای خیلی خوبیه. با دایی من لجه.

از اینکه هی به دایی نصرت گیر می ده ناراحت نمی‌شی؟

نه.

چرا؟

چون همه دعواها سر دایی نصرته.

یعنی همه بدبختی‌های خانواده تقصیره دایی نصرته؟

آره. همش می گه بلدم و کارها رو خراب می کنه. اون وقت بابا فیروز باید کارها رو درست کنه.

راستی خیلی از مردم می‌پرسند آخر سریال چی میشه؟ آیا پایان داستان، بابا فیروز همه کارها رو درست می‌کنه؟

می دونم اما نمی گم.

گفتن به ما نگی؟

نه. من خودم نمی گم. این جور چیزا رو می دونم.

پس باید بشینیم تا شب آخر ببینیم داستان چی میشه؟

بله. اما آخرش خوب تموم میشه.

احتمال اضافه شدن بخش‌های کودک و بانوان به جشنواره فجر

دبیر سی‌امین جشنواره بین المللی موسیقی فجر از احتمال اضافه شدن بخش‌های کودک و بانوان به بخش‌های مختلف این دوره از جشنواره خبر داد. حسن ریاحی در گفتگو با مهر درباره آخرین وضعیت جشنواره موسیقی فجر گفت: طی جلساتی که در شورای سیاستگذاری جشنواره موسیقی فجر داشتیم پیشنهادهایی مبنی اضافه شدن چند بخش به جشنواره ارائه شد که دوستان مخالفتی با آن نداشتند و تصمیم بر این شد که در صورت وجود گروه‌های با کیفیت موسیقایی، بخش‌های کودک و بانوان به جشنواره سی ام اضافه شود.

وی ادامه داد: اضافه شدن بخش کودک به جشنواره تقریبا قطعی است اما هنوز به افزودن بخش بانوان به فراخوان جشنواره به نتیجه نهایی نرسیده‌ایم. برای اضافه شدن این بخش نیاز به حضور گروه‌های با کیفیت موسیقی است که اگر شرایط کیفی این گروه‌ها احراز شده باشد حتما به اضافه شدن بخش بانوان نیز اقدام خواهیم کرد. دبیر چندین دوره جشنواره بین المللی موسیقی فجر به بخش پاپ این جشنواره هم اشاره کرد و گفت: تمام تلاش ما این است که بخش موسیقی پاپ بتواند رضایت مخاطبان این گونه موسیقی را فراهم آورد اما این بخش نیز برای ما خط قرمزهایی دارد که نمی توانیم هر نوع شاخه ای از این گونه موسیقی را به جشنواره دعوت کنیم بنابراین صحبت‌هایی که اخیرا به عنوان پیشنهاد در بخش موسیقی پاپ انجام می گیرد مبنای کار نیست. شاخه موسیقی مانند رپ قرابتی با کلیت جشنواره ندارد و نمی تواند به عنوان یک بخش در جشنواره مطرح شود.

ریاحی که از پیشکسوتان موسیقی ایران نیز محسوب می‌شود در بخش پایانی صحبت‌های خود تصریح کرد: شورای سیاستگذاری جشنواره بعد از ماه رمضان جلسات خود را مجددا آغاز می کند. البته مهم‌ترین مباحثی که در این جلسات مطرح می شود مسائل مالی است که امیدوارم با استقرار دولت جدید، تعیین وزیر ارشاد و مدیران مجموعه‌های هنری وی بتوانیم به وضعیت مشخص مالی نیز دست پیدا کنیم.

هفت هنر

«عجایب‌المخلوقات» به هلند می‌رود

نمایش «عجایب‌المخلوقات» کار رضا ثروتی در آمستردام هلند به صحنه می‌رود. قرار است این اثر نمایشی آبان ماه امسال در یکی از جشنواره‌های تئاتری آمستردام اجرا بشود، این سفر دومین سفر خارجی نمایش «عجایب‌المخلوقات» است که پیش از این در ایتالیا اجرا شده بود. رضا ثروتی درباره تغییرات احتمالی این نمایش در مقایسه با اجرای عمومی آن در ایران به ایسنا گفت: تغییر چندانی نخواهیم داشت. البته یک ماه پیش از سفر، بار دیگر نمایش را تمرین خواهیم کرد و یا شاید در این تمرین‌ها یک سری جزئیات عوض شود اما کلیت کار همان است. نمایش «عجایب‌المخلوقات» با بازی مرتضی اسماعیل کاشی، پانته‌آ پناهی‌ها، مجید بهرامی، سینا رازانی، علی باقری، بیژن سراجی، شیما میرحمیدی، اصغر پیران و فرزین نوبرانی اجرا می‌شود. نویسنده، طراح و کارگردان این اثر نمایشی رضا ثروتی است و بامداد افشار ساخت موسیقی این نمایش را بر عهده دارد. شیما میرحمیدی به عنوان طراح لباس و نورالدین حیدری ماهر به عنوان مدیر تولید و علی نصر به عنوان دستیار کارگردان با اجرای این اثر نمایشی همکاری دارند. نمایش «عجایب‌المخلوقات» پیش از این دوباره در سالن‌های شماره یک و استاد سمندریان تماشاخانه‌ی ایرانشهر به صحنه رفته بود. این نمایش در بیست‌ونهمین جشنواره بین‌المللی تئاتر فجر به عنوان اثر برگزیده انتخاب شد و جایزه‌ی ویژه‌ی هیأت داوران را گرفت.

صنف‌سازی جعلی به نام کارگردانان غیرقانونی است

شورای مرکزی کانون کارگردانان سینمای ایران خانه سینما بیانیه‌ای را منتشر کرد. در این اطلاعیه آمده است: «در پی دعوت معدودی از صنف‌سازان جعلی برای تشکیل مجمع عمومی کانون کارگردانان غیرقانونی، کانون کارگردانان سینمای ایران به اطلاع اعضاء صنوف خود می‌رساند:

۱. کانون کارگردانان سینمای ایران با سابقه‌ای بیش از بیست سال فعالیت صنفی، تنها صنف واقعی و قانونی کارگردانان سینمای حرفه‌ای ایران است و هر نوع صنف‌سازی جعلی به نام صنف کارگردانان، برخلاف ادعای مدعیان آن کاملا غیرقانونی است.

۲. درست در روزهایی که بارقه‌های امید در دل اهالی سینما روشن گردیده آن هم در این خلاء انتقالی به دولت جدید دعوت به یک صنف‌سازی جعلی، تلاش مذبوحانه‌ای است که می کوشند این امید و شادمانی را به کام اهالی سینما تلخ کنند.

۳. بدیهی است که مسئولیت شرکت در چنین مجمع عمومی ساختگی و عواقب مترتب بر آن، متوجه افراد شرکت کننده خواهد بود.»

به گزارش ایسنا، به تازگی برای برگزاری یک مجمع عمومی به نام کانون کارگردانان سینما گرانی چون محسن محسنی نسب و جمال شورجه فراخوان دادند.

خلق پرتره «نلسون ماندلا» با ضربات مشت

هنرمند بلژیکی در اقدامی خارق‌العاده، پرتره‌ای از «نلسون ماندلا» را با ضربات مشت بر روی دیوار به تصویر کشید. «تیل آکاشی»، هنرمند بلژیکی پاپوشیدن دستکش بوکس و وارد آوردن ضربات متعدد، تصویری از «نلسون ماندلا» را روی دیوار کارگاه نقاشی‌اش در شانگ های حک کرد. این هنرمند با ۲۷ هزار بار کوبیدن مشت به دیوار، تصویری از سمبل استقامت سیاهان آفریقا را به تصویر کشید. به گزارش ایسنا، «آکاشی» ایده این طرح را از علاقه نلسون ماندلا به ورزش بوکس پیش از آغاز مبارزاتش علیه آپارتاید گرفته است. هنرمند ۳۴ ساله بلژیکی ساخت این نقش را از روزهای پایانی ژوئن آغاز کرد و تا اوایل جولای آن را به پایان برد و در تمام این مدت گرمای طاقت‌فرسای تابستان شانگهای را تحمل کرد. «آکاشی» در این باره گفت: در این مدت حدود سه تا پنج کیلو وزن کم کردم. زمانی تصمیم به خلق این پرتره شش متری گرفتم که ماندلا از اوایل ژوئن در بیمارستان بستری شد و با مرگ دست و پنجه نرم می کرد. وی این پرتره را بر روی دیواری پوشیده از سولفور جیوه که برگرفته از هنر قدیمی چینی‌ها است، خلق کرده و با استفاده از رنگ سیاه در اثرش، نماد مبارزه ماندلا برابر آپارتاید را به تصویر کشیده است. آکاشی درباره اثرش توضیح داد: حقیقتا ماندلا را یک هنرمند بزرگ آزادی می‌دانم. ماندلا منبع الهام هنری خارق‌العاده‌ای برای تمام جهان است.

فیلم معروف دهه ۱۹۶۰ سریال می‌شود

«فرار بزرگ» فیلم معروف سال ۱۹۶۳ با بازی استیو مکوییین به صورت سریال کوتاه بازسازی می‌شود. شبکه بی‌بی‌سی در اولین مراحل بازسازی فیلم کلاسیک «فرار بزرگ» است. این شبکه با کمپانی آمریکایی «اوپن سیرکل» که حقوق «فرار بزرگ» را در اختیار دارد وارد مذاکره شده و با توجه به قراردادی که با این کمپانی دارد احتمالا بازسازی فیلم به زودی آغاز می‌شود. بی‌بی‌سی و اوپن سیرکل که موسس آن یکی از اعضای سابق کمپانی لاینزگیت است، بر سر اقتباس تلویزیونی از مجموعه رمان‌های کارآگاهی آن هولت نیز به توافق رسیده‌اند. اولین رمان هولت که قرار است ساخته شود «۱۲۲۲» است که در آن کارآگاه زن فلجی به نام هان ولمسن در کوهستان‌های نروژ معمایی فاجعه‌بار را حل می کند. اما بازسازی سریالی «فرار بزرگ» یک بلندپروازی برای بی‌بی‌سی است؛ این فیلم هر سال در روزهای کریسمس از تلویزیون پخش می‌شود، بسیار محبوب است و برای بسیاری از طرفدارانش جایگاهی مقدس دارد.

نسخه

شیوع آب‌سیاه در افراد بالای ۴۰ سال

یک فوق تخصص گلوکوم ضمن تاکید بر اینکه مراجعه منظم و زودهنگام به چشم پزشک برای جلوگیری از پیشرفت بیماری گلوکوم (آب سیاه) ضروری است، عنوان کرد: شیوع این بیماری چشمی در افراد بالای ۴۰ سال و یا دارای سابقه خانوادگی بالاتر است.

دکتر قاسم فخرایی، با بیان اینکه گلوکوم از جمله بیماری‌های چشمی است که به آسیب عصب بینایی منجر می‌شود، گفت: در اغلب موارد افزایش فشار داخل چشمی باعث بروز این صدمه می‌شود، البته درصد کمی از بیماران چنین شرایطی ندارند و فشار داخل چشمشان چندان بالا نیست. این فلوشیپ چشم پزشکی ادامه داد: در این بیماری سلول‌های عصب بینایی بتدریج از بین می‌روند و در نتیجه بیمار دچار افت بینایی می‌شود. فخرایی با بیان اینکه بیماری آب سیاه افراد را در دو نوع حاد و مزمن گرفتار می‌کند که معمولا در نوع حاد آن، بیماران دچار علایم شدید و ناگهانی می‌شوند، گفت: فشار داخل چشم در آب سیاه حاد به‌طور ناگهانی افزایش می‌یابد و بیماران دچار درد چشم، افت دید، سردرد، درد اطراف چشم و قرمزی چشم می‌شوند.

وی در ادامه گفت: در نوع مزمن گلوکوم که شایع است، فشار داخل چشم بتدریج افزایش می‌یابد. به همین دلیل فرد معمولا متوجه بیماری خود نمی‌شود و خیلی دیر به پزشک مراجعه می‌کند. در واقع مراجعه در مرحله‌ای صورت می‌گیرد که بیماری بسیار پیشرفت کرده است. به گزارش ایسنا، این چشم پزشک خاطرنشان کرد: اقدامات درمانی در هر مرحله از گلوکوم تنها برای حفظ وضعیت موجود است و نمی‌توان دید از دست رفته بیمار را به حالت اولیه برگرداند. بنابراین مراجعه منظم و زودهنگام به چشم پزشک برای جلوگیری از پیشرفت بیماری ضروری است.

به گفته وی در مراحل اولیه بیماری دارو تجویز می‌شود. همچنین برخی انواع لیزر می‌تواند به عنوان جایگزینی برای یک یا دو دارو عمل کند، ولی اثر آنها با گذشت زمان کاهش پیدا می‌کند. فخرایی اضافه کرد: در مواردی ممکن است دارو و لیزر هیچ کدام به درمان جواب ندهد که در چنین شرایطی باید به فکر راه‌حل‌های دیگر مثل جراحی باشیم.

وی که در بیست و سومین کنگره بین‌المللی سالیانه انجمن چشم پزشکان ایران اداره کننده سمپوزیومی تحت عنوان روش‌های نوین درمان برای بیماران گلوکومیاست، در این باره توضیح داد: این برنامه به مدت یک ساعت و نیم برگزار خواهد شد و در خلال آن دیدگاه‌های تازه‌تری در درمان بیماران گلوکومی مورد بحث قرار خواهد گرفت.

این فوق تخصص گلوکوم از حضور سه میهمان خارجی از کانادا و ایالات متحده آمریکا در این سمپوزیوم اطلاع داد و گفت: مدعوین، به ارائه روش‌های نوین در برخورد و تشخیص بیماری گلوکوم خواهند پرداخت.

بر اساس این گزارش، بیست و سومین کنگره سالیانه انجمن چشم پزشکی ایران از تاریخ ششم تا نهم آبان ماه سال جاری در مرکز همایش‌های رازی تهران برگزار می‌شود.

موهای زاید ضخیم‌تر نمی‌شوند

یک متخصص پوست، مو و زیبایی عنوان کرد: این تصور که برخی از روش‌های رفع موهای زائد به ضخامت و میزان رویش موهای زاید تاثیر می‌گذارد به طور کلی نادرست است.

دکتر خلیل صداقت‌پیشه تصریح کرد: استفاده از تیغ، داروهای موبر، مومک، وکس و استفاده از دستگاه‌های اپی لیدی در از بین بردن موهای زائد تفاوتی ایجاد نمی‌کند اما در هر کدام از این روش‌ها ملاحظاتی برای نتیجه‌گیری بهتر وجود دارد.

وی ادامه داد: استفاده از تیغ اگر در خلاف جهت رویش مو استفاده شود به بروز موهای زیرپوستی و لکه‌های سیاه بر روی پوست و همچنین التهاب پوستی منجر می‌شود اما اگر حرکت تیغ در جهت رویش مو باشد، تاثیر منفی ندارد.

به گزارش ایسنا، این متخصص پوست و مو در ربطه با اپیلاسیون به وسیله موم، گفت: از بین بردن موهای زاید با استفاده از موم اگر به فاصله زمانی کوتاه باشد ممکن است باعث التهاب پوستی و ایجاد لک‌هایی در اطراف محل رویش مو باشد، اما این روش نیز جز در حالت دائمی آن به کاهش رویش کمکی نمی‌کند.این متخصص پوست، مو و زیبایی افزود: اگر حالت کندن مو به صورت مکرر صورت بگیرد و با آسیب فولیکول مو همراه باشد احتمال کنده شدن قطعی مو و عدم رشد مجدد وجود دارد.صداقت پیشه استفاده از داروهای موبر را موثرترین راه برای رفع موهای زاید دانست و افزود: استفاده از کرم‌ها، اسپری و پودرهای موبرهمگی برای رفع موهای زاید مناسب است اما ژل‌های موبر به دلیل نداشتن چربی کارایی بیشتری دارد. این متخصص به درمان لیزر برای رفع موهای زائد اشاره کرد و گفت: تنها راه قطعی از بین بردن موهای زاید استفاده از لیزر برای آسیب به پیازهای مو است که باید در جلسات متعدد و با تکرار فاصله زمانی یک تا ۱/۵ انجام شود.

کلینیک

زمان نشستن پشت کامپیوتر باید محدود باشد

گودی کمر، هدیه کفش‌های پاشنه بلند به خانم‌ها

لادن سلطانی

پوشیدن کفش‌های پاشنه بلند و عدم تحرک انواع کمردرد را به همراه دارند. متاسفانه کمردرد مشکل قرن جدید است . این درد فقط مختص سنین بالا نیست بطوریکه رده های مختلف سنی را درگیر خود می کند و مهمترین علت آن عبارتند از: سبک جدید زندگی ، عدم فعالیت های ورزشی مناسب، عدم تغذیه مناسب و زندگی ماشینی و تکنولوژی که الان به جای کمک بلای جان ما شده است.

علت کمردرد در سنین قبل از بلوغ

دکتر توکلی متخصص مغز و اعصاب در اینباره گفت: بسیاری از بیمارانی که به دلیل کمردرد به پزشک مراجعه می کنند بچه های قبل از سن بلوغ هستند. علت بسیاری از این دردها در این سن این است که بچه از وقتی که متولد می شود بازی ها و جست و خیزهای کودکانه را ندارد و عضلاتش پرورش پیدا نمی کنند و بدن، آن فرمی که باید را نمی گیرد. وی افزود: اکثر بچه‌ها پشت کامپیوتر می نشینند و علاوه بر نداشتن تحرک لازم ، فرم درست نشستن و بازی پشت دستگاه های کامپیوتری را رعایت نمی کنند. دکتر توکلی درباره تغذیه بچه‌ها خاطرنشان کرد: تغذیه بچه ها نامناسب شده بطوریکه اکثراً دیگر لبنیات به میزان کافی مصرف نمی کنند و بیشتر به سمت تنقلاتی چون چیپس و پفک که غذای اصلی نیست کشیده شده اند. بنابراین عضلاتشان توانایی کافی را ندارد و دچار افزایش نامناسب وزن می شوند که این بد فرمی در نواحی مختلف بدن توزیع می شود.

وی گفت: همچنین بچه‌ها ورزش هایی انجام می دهند که اکثراً خشن هستند . وقتی این بازی‌ها با بازی ها و ورزش های نسل های قبل مقایسه می شوند به هیچ وجه آن تحرک و لطافت در آنها دیده نمی شود و خشونت در رفتار ظاهری بچه ها مشهود است.

بچه باید بچه گی کند

متخصص مغز و اعصاب تصریح کرد: یکی از نکاتی که والدین باید توجه کنند این است که بچه باید بچه‌گی کند، در پارک بدود، بازی کند ، کوه برود، دوچرخه سواری کند. البته برای همگام بودن با تکنولوژی و کاربرد کامپیوتر حتماً به فرم صحیح استفاده از این وسایل دقت کند. دکتر توکلی ضمن اشاره به این که متاسفانه والدین نمی دانند چگونه باید از کامپیوتر و وسایل بازی الکترونیکی استفاده کنند خطاب به پدر و مادرها افزود: حتماً بچه ها موقع استفاده از کامپیوتر پشت میز بنشینند که البته زمان نشستن هم محدودیت دارد. اگر به بچه ها گوشزد نشود شاید تا ۱۰ ساعت هم از کامپیوتر بطور مداوم استفاده کنند بنابراین کنترل وضع، وظیفه والدین است .

وی خاطر نشان کرد: بیشتر دیده می شود بچه‌ها معمولاً تحت تاثیر تبلیغات و کارتون هایی که می بینند از کفش هایی استفاده می کنند که بسیار سنگین هستند در حالیکه کفش هایی که بچه ها می پوشند باید سبک و دارای پنجه پهن باشد حداقل بین ۲ تا ۲/۵ سانتی متر کفی مناسب داشته باشد. حتماً کفی ورزشی، داخل کفش ها باشد . به گفته این متخصص، صندل های تابستانی که بچه ها به ویژه پسرها استفاده می کنند خوب است البته نه برای دویدن و ورزش بلکه برای تفریح و خرید. دکتر توکلی تاکید کرد: پیشگیری از ابتلا به کمردرد و درد ستون فقرات در دوران کودکی بسیار موثر است چرا که شکل گیری و اسکلت بندی بدن از دوران جنین شروع و تا جوانی ادامه دارد و سپس تحلیل می رود .

ورزش های نامناسب جوانان

وی در ادامه این بحث به ورزش‌های جوانان اشاره کرد و گفت: این روزها جوانان برای شکل گیری بازوها و عضلات برجسته حتی از آمپول و پودر نیز استفاده می کنند. متاسفانه حتی دیده می شود افرادی که به عنوان مربی آموزش می دهند خودشان درست آموزش مربی گیری ندیده اند و نظارتی بر کارشان نمی شود و این مشکلاتی را برای نوجوانان و جوانان ایجاد می کند. دکتر توکلی به کمردرد جوانان اشاره و تصریح کرد: بسیاری از افراد با عارضه پارگی دیسک کمر به متخصصان مراجعه می کنند و می گویند با جابجایی یک وزنه و یک حرکت ناگهانی به این درد مبتلا شده اند. افراد باید توجه داشته باشند ورزش همان قدر که از ابتلا به دیسک کمر پیشگیری می کند با انجام یک حرکت نادرست می تواند در دراز مدت به یک عامل خطر تبدیل شود.

علت کمردرد خانم‌ها

دکتر توکلی گفت: زیبایی و مد خیلی خوب و مهم است و خانم ها به این موارد اهمیت می دهند اما باید سلامت را در درجه اول اهمیت قرار دهند. بسیار دیده می شود که خانم‌ها کفش هایی می پوشند که بیش از ۱۰ سانتی متر ارتفاع دارد و آنقدر پنجه های کفش باریک هستند که نمی توانند تعادل خود را هنگام راه رفتن حفظ کنند. بنابراین گودی کمر پیدا می کنند چرا که کمر خود را خم می کنند تا بتوانند خودشان را سرپا نگه دارند یا افرادی هم کفش های بسیار تخت می پوشند که اصلاً پاشنه و کفی مناسب ندارد اینها هم دچار گودی کمر می شوند. وی افزود: این دو گروه با دردهای شدید کمر در دوران بارداری مواجه می شوند که حتی مجبور به استراحت مطلق می شوند که البته به طبع افزایش وزن و سپس زایمان های سخت به دنبال خواهد داشت. حتی بعد از زایمان به علت درد کمر نمی توانند از کودک درست مراقبت کنند.

کفش طبی را از یاد نبرید

به گفته متخصص مغز و اعصاب خوشبختانه اکنون کفش های طبی از حالت معروف پیرزنی درآمده و با فرم های زیبایی به بازار عرضه می شوند و دارای کفی های مخصوص هستند که البته افراد این کفی ها را می توانند برای کفش های مورد علاقه نیز استفاده کنند اما نه برای کفش های پاشنه بلندی که اشاره شد. دکتر توکلی تصریح کرد: می توانیم برای هر فردی متناسب با فرم کف پا، وزن، قوس ستون فقرات، درجه محور چرخش لگن و مچ و پنجه پا کفی مناسبی طراحی کنیم.

وی در ادامه افزود: برخی افراد فکر می کنند اگر فعالیت داشته باشند و راه بروند بیشتر درد کمر و زانوی شان تشدید می شود بنابراین مدام می نشینند از طرفی به دنبال این نشستن دچار اضافه وزن می شوند بنابراین به آنها می گوییم پیاده روی کنید. وی گفت: وقتی بیماران، تشویق به پیاده روی می‌شوند با همان دمپایی های داخل خانه یا صندل ها این کار را انجام می دهند در حالی که برای هر ورزشی کفش مخصوص همان ورزش نیاز است بنابراین پیاده روی هم کفش مخصوص می خواهد.

پیاده روی در استخر

متخصص مغز و اعصاب افزود: در شرایطی که ما احساس می کنیم فرد پیاده روی نمی کند یا درست این حرکت را انجام نمی دهد توصیه می کنیم در استخر راه برود. چراکه تاثیر آبی که متناسب با درجه حرارت بدن باشد باعث نرمی مایعات مفصلی شده و سفتی مفاصل را برطرف می کند. به گفته دکتر توکلی ده دقیقه پیاده روی در آب معادل نیم ساعت پیاده روی معمولی است و حتی فرد حس بهتری از این نوع پیاده روی دارد و خسته نمی شود. وی در خاتمه افزود: راه رفتن در آب محدودیت ندارد مگر آن که بیمار به تنهایی توانایی ایستادن در آب را نداشته باشد یا اینکه به درجه خیلی شدیدی از درد مبتلا باشد که حتی آب هم برایش ضرر دارد.

تشخیص مشکلات کلیه و کمردرد با انجام حرکات فیزیکی

یک اورلوژیست گفت: اشتباه گرفتن درد کمر و کلیه، یک اشتباه رایج است که با انجام حرکات فیزیکی به راحتی قابل تشخیص است.

دکتر مجید قاسمی تصریح کرد: محل برخورد پشت، ستون مهره‌ها و دنده آخر یعنی دنده دوازدهم جایی است که کلیه در آن قرار می گیرد از طرفی این نقطه محل بروز دردهای کمری نیز محسوب می‌شود و از این رو بسیاری از افراد، مشکلات کلیوی را با مشکلات مفصلی اشتباه می گیرند. به گزارش ایسنا، وی راه تشخیص دردهای کمری و کلیوی را انجام حرکات فیزیکی دانست و تصریح کرد: حرکات فیزیکی، تشدید کننده دردهای کمری هستند در حالی که ورزش یا حرکاتی مانند خم شدن تاثیری بر دردهای کلیوی نخواهد داشت. قاسمی زرگانی افزود: هرچند گرم کردن بدن از طریق نرمش کمی درد کلیه را بهبود می‌بخشد ولی تفاوت اثربخشی آن نسبت به دردهای کمر قابل تشخیص است.

این اورلوژیست ادامه داد: تاثیر سرما و گرما بر میزان درد عامل دیگری برای تشخیص درست سرمنشا درد است. افرادی که از دردهای استخوانی یا مفصلی رنج می‌برند در صورت قرار گرفتن در معرض باد کولر، دچار درد شدیدی می‌شوند در حالی که این عوامل بر روی دردهای کلیوی بی‌تاثیر است.

هشدار! مصرف شیر کاهش یافته است

رییس دفتر بهبود تغذیه جامعه وزارت بهداشت ضمن هشدار نسبت به کاهش ۱۴ درصدی مصرف شیر و احتمال افزایش شکستگی‌های استخوانی، از تدوین سند ملی تغذیه و امنیت غذایی خبر داد. زهرا عبداللهی ضمن تاکید بر اهمیت مصرف کافی شیر و لبنیات از سوی آحاد جامعه گفت: با در نظر گرفتن تورم سال جاری، بی‌تردید درصد کاهش خرید شیر به عنوان منبع مهم کلسیم و پروتئین از سوی مردم، بیشتر خواهد شد. عبداللهی شیر را منبعی مهم در تامین کلسیم و پروتئین مورد نیاز بدن خواند و گفت: مصرف این ماده غذایی مهم جهت جلوگیری از پوکی استخوان مطرح است. در شرایطی که اکنون هم در زمینه پوکی استخوان با مشکلاتی مواجهیم، ادامه روند کنونی کاهش مصرف شیر می‌تواند بار بیماری‌ها و شکستگی‌های استخوانی را افزایش داده و هزینه‌های مراقبتی زیادی را به دنبال داشته باشد. به گزارش ایسنا، وی از تدوین سند ملی تغذیه و امنیت غذایی با همکاری انستیتو تغذیه و موسسه ملی تحقیقات سلامت خبر داد و گفت: این سند پس از تصویب در شورای عالی سلامت و امنیت غذایی به شورای سلامت استان‌ها ابلاغ می‌شود تا در جهت بهبود امنیت غذایی اقدامات لازم صورت گیرد. عبداللهی کنترل و ثابت نگه داشتن قیمت مواد غذایی را از مهمترین شروط برقراری امنیت غذایی دانست و گفت: اهمیت این موضوع از آن جهت است که مردم باید توانایی خرید مواد غذایی مهم را داشته باشند. بر این اساس این مقوله در سند ملی تغذیه و امنیت غذایی مورد توجه قرار گرفته است.

پرداخت مابه‌التفاوت قیمت داروی ۳۰ هزار بیمار

مسوول دفتر آمار و فناوری اطلاعات وزارت بهداشت با اشاره به اقدامات انجام‌شده برای پرداخت مابه‌التفاوت قیمت دارو به حساب ۲۱ هزار بیمه‌شده تامین اجتماعی، گفت: سازمان بیمه سلامت (خدمات درمانی) نیز اطلاعات بیمه‌شدگان مربوطه را در اختیار ما قرار داده اما این اطلاعات اشکالاتی داشت که رایزنی‌های مربوطه برای رفع این اشکالات انجام شده است. حسین ریاضی ضمن اشاره به اقدامات انجام‌شده برای پرداخت مابه‌التفاوت قیمت دارو به حساب ۲۱ هزار بیمه شده تامین اجتماعی، گفت: اقدامات مربوط به پرداخت مابه‌التفاوت قیمت دارو برای آن دسته از بیمه‌شدگان تامین اجتماعی که اطلاعات آنها از سوی این سازمان بیمه‌گر در اختیار وزارت بهداشت قرار گرفته، انجام شده است. بر این اساس برای تمام آن دسته از بیماران بیمه شده تامین اجتماعی که داروهایشان مشمول یارانه بوده، پولی از جیب پرداخت کرده‌اند و اطلاعات‌شان در اختیار وزارت بهداشت قرار گرفته، اقدام شده است. وی درباره چگونگی دریافت اطلاعات و پرداخت مابه‌التفاوت قیمت دارو به بیمه‌شدگان سایر سازمان‌های بیمه‌گر نیز گفت: سازمان بیمه سلامت نیز این هفته اطلاعات بیمه‌شدگان مربوطه را برای ما فرستاده است. این اطلاعات اشکالاتی داشت و رایزنی‌های مربوطه را انجام دادیم تا طی امروز و فردا این امر نهایی شود. در مجموع اطلاعات بیش از ۳۰ هزار بیمه شده سازمان بیمه سلامت به وزارت بهداشت داده شده که البته این اطلاعات ناقص بوده است. به گزارش ایسنا، ریاضی در این باره افزود: برای واریز مابه‌التفاوت قیمت دارو باید مشخصات کامل بیماران از جمله شماره حساب و کد ملی افراد را به صورت دقیق داشته باشیم تا سیکل پرداخت به صورت کامل انجام شود. مسئول دفتر آمار و فناوری اطلاعات وزارت بهداشت افزود: پرداخت مابه‌التفاوت قیمت دارو معمولا از طریق سازمان غذا و دارو و با همکاری یکی از دانشگاه‌های علوم پزشکی انجام خواهد شد.

ردپای فشار های روانی در بیماری‌های گوارشی و پوستی

اصفهان امروز: استرس‌ها و فشارهای عصبی از علل شایع بیماری و ناتوانی در جامعه امروز ما هستند. با آن که امروز به سلامت و بهداشت روان توجه می‌شود اما تخمین زده می‌شود که در ۲۰ سال آینده اختلالات و مشکلات روانی بیشترین بار را برجامعه بشری تحمیل کنند. بنابراین شناخت استرس و روش‌های مواجهه با آن جزء مهمی از سلامتی جسمی و روانی هر فرد را تشکیل می‌دهند. یک روان‌پزشک در این‌باره گفت: استرس می‌تواند در ایجاد هر نوع علامتی مشارکت داشته باشد و علایمی ایجاد کند که مشابه علایم اختلالات مختلف جسمی و روانی است. دکتر صالحی خاطر نشان کرد: تصور بر این است که فشارهای روانی علت زمینه‌ساز یا تشدید کننده بیماری‌هایی چون کهیر، جوش‌های پوستی، آسم، آرتریت، سرطان، سرماخوردگی و آنفولانزا، بیماری‌های عروق کرونر قلب، دیابت، زخم معده و زخم اثنی عشر، فشار خون، بی‌خوابی، کمردرد، میگرن و سردردهای تنشی، سکته مغزی و سندرم روده تحریک‌پذیر(IBS) هستند. وی با اشاره به این که فشارهای عصبی به صورت جسمی، فکری، هیجانی و عاطفی و رفتاری ظاهر می‌شوند تصریح کرد: تظاهرات فیزیکی شامل تعریق، لرزش دست، تپش قلب و فشار عضلانی است و نتیجه‌گیری‌های غلط و تصمیم‌گیری‌های عجولانه از تظاهرات فکری محسوب می‌شود. دکتر صالحی افزود: اضطراب، تحریک‌پذیری، پرخاشگری، تندخویی و کاهش عملکرد شغلی و تحصیلی در میان افراد پر استرس بسیار دیده می‌شود. وی گفت: عوامل خارجی که در ایجاد تنش‌های روانی موثرند عبارتند از: از دست دادن شغل ، مورد انتقاد دیگران قرار گرفتن و یا از دست دادن وابستگان و نزدیکان. این روان‌پزشک یادآور شد: اکثر فشارهای روانی، ریشه درونی دارند و علت آنها را باید در شیوه برخورد فرد با مسائل و روش تفکر وی در مورد مشکلات جستجو کرد. دکتر صالحی گفت: اگر کمی بر روی این بحث دقیق شویم در می‌یابیم که اکثر بحران‌ها را خودمان به وجود می‌آوریم بنابراین در برابر اکثر آنها می‌توانیم اقدامات مفید و موثری به عمل آوریم. وی افزود: واکنش بدن به اتفاقات استرس‌زا مثل عدم کسب نتیجه مطلوب در امتحانات ، فشارهای شغلی، ترافیک و ... به‌وسیله تولید هورمون‌هاو توسط ناقل‌های عصبی مختلف ایجاد می‌شود که موجب آمادگی و برانگیختگی بدن برای دفاع و مقابله با مشکلات می‌شود.این روان‌پزشک خاطر نشان کرد: درجات خفیف تا متوسطی از استرس و تنش عصبی می‌تواند موجب افزایش و بهبود عملکرد فرد شود. مثلا کمی استرس در دانش‌آموز سبب می‌شود که وی برای کسب یک نتیجه مطلوب تمام توانایی‌های خود را به‌کار گیرد. دکتر صالحی گفت: البته باید این نکته را هم در نظر داشت که سطوح بالای استرس فشارهای روانی نه تنها موجب افزایش و بهبود عملکرد فرد نمی‌شود بلکه کارایی وی را به شدت پایین می‌آورد. پس باید سطح استرس‌ها را کاهش داده و آن را به سطح منطقی و مطلوب برسانیم. شایان ذکر است: یک شخص شاد آسیب زیادی ازفشارهای روانی نمی بیند مهم این است که روش زندگی فرد متعادل باشد. بهتر است در محیط کار و حتی منزل قبل از اینکه مشکلات موجود به فشار روانی تبدیل شود آنها را مطرح کرد. همچنین اگر فشارهای روانی موجود در محیط کار یا خانه باعث ایجاد تنش های روحی مداوم می شوند بهتر است از افراد متخصص کمک گرفته شود.

خبر کوتاه

امکان کنترل دیابت نوع یک بارژیم‌غذایی

پزشکان آمریکایی در یک مطالعه جدید دریافتند که موادغذایی غنی از اسیدهای چرب و اسیدهای آمینه می‌توانند به تولید انسولین در بدن کمک کنند.

این پزشکان با توجه به نتایج آزمایش فوق خاطر نشان کردند که مصرف انواع خاصی از موادغذایی می‌تواند به افرادی که به تازگی دیابت نوع یک در آنها تشخیص داده شده کمک کند تا بدنشان حداقل تا دو سال دیگر پس از تشخیص بیماری مقادیری انسولین تولید و ترشح کند. طبق یافته‌های این مطالعه اگرچه مصرف برخی مواد خوراکی نیاز به تزریق انسولین در مبتلایان به دیابت نوع یک را برطرف نمی‌کند اما مصرف غذاهای حاوی اسید آمینه‌ها و اسیدهای چرب امگا۳ به معنی نیاز کمتر به تزریق انسولین است.

«الیزابت مایر – داویس»، نویسنده ارشد این مطالعه یادآور شد: پس از تشخیص دیابت نوع یک، وجود اسیدآمینه‌هایی با زنجیره انشعابی و اسیدهای چرب زنجیره بلند در بدن حائز اهمیت است زیرا وجود این ریزمغذی‌های خاص، کنترل گلوکز را بهبود بخشیده و چه بسا که می‌تواند از بروز مشکلات و ناراحتی‌های بعدی ناشی از این بیماری تاحدی جلوگیری کند. دیابت نوع یک در واقع اختلال در سیستم ایمنی بدن فرد است که در آن، سیستم ایمنی بدن به سلول‌های بتای تولیدکننده انسولین حمله می‌کند.به گزارش هلث دی نیوز، در این مطالعه ۱۳۰۰ جوان مبتلا که حداکثر تا ۲۰ سال سن داشتند، تحت آزمایش قرار گرفتند و حدود ۱۰ ماه بود که بیماری دیابت نوع یک در آنها تشخیص داده شده بود. پس از دو سال محققان دریافتند که مقدار اسید آمینه «لوسین» و اسیدهای چرب امگا۳ در بدن به میزان چشمگیر با افزایش سطح پپتید-C که وجود آن تاثیر مهمی در کنترل قندخون دارد در ارتباط است.به بیان دیگر هرچه مقدار این ریزمغذی‌ها در بدن بیشتر باشد توانایی تولید انسولین در بدن تا مدتی پس از تشخیص دیابت باقی می‌ماند و علاوه بر آن از مشکلات بعدی ناشی از این بیماری کاسته می‌شود.

دمپایی‌های پلاستیکی سرطان‌زا هستند

نتایج یک بررسی جدید در آلمان نشان داد دمپایی‌های پلاستیکی و رنگارنگ که در تابستان طرفداران بسیاری دارند، حاوی مواد سرطان‌زا هستند.

در این مطالعه آشکار شد این دمپایی‌ها حاوی مواد سرطان‌زایی هستند که از طریق پوست وارد بدن انسان می‌شوند.رادیو تلویزیون دولتی آلمان در گزارشی در همین رابطه اعلام کرد: به تازگی تحقیقی روی مواد درون دمپایی‌های پلاستیکی تابستانی صورت گرفته که طی آن ۱۰ جفت مختلف دمپایی پلاستیکی آزمایش و معلوم شد که شش جفت از آنها حاوی مواد شیمیایی سرطان‌زا هستند. با توجه به نتایج این تحقیق متخصصان آلمانی توصیه می‌کنند اگر با وجود اطلاع از این مطلب هنوز به استفاده از این دمپایی‌ها علاقه دارید توصیه می‌شود که هنگام استفاده از آنها حتما جوراب بپوشید. علاوه بر این توصیه می‌شود از دمپایی‌هایی که به ویژه بوی خاصی می‌دهند و به اصطلاح عطری هستند، استفاده نشود.در این آزمایش معلوم شد در بسیاری از کفش‌ها و دمپایی‌های پلاستیکی ماده خطرناکی موسوم به «هیدروکربن آروماتیک» وجود دارد و این ماده سرطان‌زاست. در این آزمایش آشکار شد که این ماده منجر به تحریک پوست و آلرژی‌های مختلف می‌شود و در موارد شدیدتر حتی می‌تواند سبب ابتلا به سرطان شود. در این آزمایش همچنین در هفت جفت دمپایی فلز سنگین یافت شد. هرچند فلز سنگین از طریق پوست وارد بدن نمی‌شود اما زمانی که این دمپایی‌ها به زباله تبدیل شوند، سرب و کرومی که در آنها وجود دارد، سلامت محیط زیست را به خطر می‌اندازند.

راه‌هایی ساده برای درمان مو خوره

یک متخصص پوست و مو گفت: ایجاد مو خوره به جنس مو و استحکام آن بستگی دارد. دکتر سیما رسایی تصریح کرد: هرچه ضخامت تار مو نازک‌تر باشد، موها بیشتر در معرض موخوره قرار دارند، همچنین عامل دیگر در ایجاد موخوره، نحوه شستشو و برخورد با مو است. وی ادامه داد: هرچه شستشوی مو با خشونت بیشتری انجام شود امکان ایجاد موخوره بالاتر می‌رود. شانه کردن، خشک کردن خشن مو، سشوار کشیدن یا اتو کردن موی خیس نیز می‌تواند در بروز موخوره موثر باشد.این پزشک متخصص پوست و مو عنوان کرد: افرادی که به طور مکرر از رنگ‌های مو به صورت دکلره استفاده می‌کنند در معرض موخوره بیشتری نسبت به دیگران قرار می‌گیرند.وی افزود: قسمتی از مو که دچار موخوره شده است تنها با کوتاه کردن درمان می‌شود اما اگر موخوره پیشرفت زیادی نکرده باشد می‌توان با اقداماتی خاص از آسیب‌دیدگی بیشتر مو جلوگیری کرد. به گزارش ایسنا، رسایی درباره اقدامات لازم جهت جلوگیری از ایجاد موخوره گفت: استفاده از شانه‌هایی با دنده‌های درشت، استفاده از شامپوهای ترمیمی برای موهای خشک و آسیب‌دیده و روغن زدن به مو بعد از شستشو می‌تواند در جلوگیری از ایجاد موخوره به فرد کمک کند. همچنین می‌توان برای نرم شدن و جلوگیری از خشکی مو از شامپوهای نرم‌کننده استفاده کرد به این ترتیب که چند دقیقه نرم کننده را بر روی مو قرار دهند، سپس مو را آب‌کشی کنند. رسایی تصریح کرد: استفاده از درمان‌های سنتی مانند قرار دادن حنا و تخم‌مرغ بر روی مو تاثیری در درمان موخوره ندارد و در صورت آسیب‌دیدگی شدید مو باید از قرص‌های مکمل خوراکی برای درمان استفاده شود.

خبر کوتاه

ملی پوش اصفهانی دوی سرعت:

شرایط تمرینی‌ام خوب نیست

ملی پوش اصفهانی دوی سرعت ایران که خود را برای مسابقات جهانی روسیه آماده می کند، می گوید اگر بتواند با رکورد ۱۰ ثانیه و ۲۰ صدم ثانیه بدود به مرحله نیمه نهایی این رقابت ها خواهد رسید.رضا قاسمی ، درباره وضعیت تمرینی خود پیش از اعزام به مسابقات جهانی گفت: شرایط تمرینی ام خوب نیست و امکاناتی در اصفهان ندارم اما برای حضور در مسابقات جهانی روسیه آماده هستم.ملی پوش دوی سرعت ایران، خاطرنشان کرد: متاسفانه مشکل پیست را در اصفهان داریم و چند وقتی است که حقوقی نگرفته ایم. بدون این که هزینه ای شود، تمرین می کنیم.وی ادامه داد: رکوردهایی که در تمرین می زنم خوب است اما همه چیز به شرایط مسابقه بستگی دارد . فکر می کنم اگر بتوانم رکورد ۱۰ ثانیه و ۲۰ صدم ثانیه را ثبت کنم به نیمه نهایی می رسم و این نتیجه خوبی است.

علی‌مانیان:

امیدوارم هندبال سپاهان دوباره فعال شود

بازیکن هندبال تیم نیک اندیش گفت: دیر شروع کردیم، ولی خدا را شکر که سهمیه اصفهان هنوز پابرجاست؛ امیدوارم روزی برسد که سپاهان نیز دوباره در هندبال فعالیت کند. علی مانیان اظهارکرد: دو هفته است که این تیم تشکیل شده و همه سپاهانی‌ها به اضافه چند نفر از بازیکنان ذوب‌آهن در این تیم هستند و جمع شان جمع است.وی ادامه داد: تیم یکدست و خوبی داریم و کادرفنی مان نیز از افراد خوبی تشکیل شده‌اند؛ تیم سپاهان که رفت امیدوارم با حمایت از نیک اندیش باز هم هندبال اصفهان در صدر باشد.مانیان با بیان اینکه صد درصد روی سکو خواهیم رفت، افزود: همه بازیکنانی که در این تیم هستند سابقه قهرمانی را دارند و امسال نیز مصمم هستیم که مقام بیاوریم.این بازیکن ادامه داد: امیدوارم هرچه پیش می‌رود بهتر شویم؛ درست است که دیر شروع کردیم، ولی خدا را شکر که سهمیه اصفهان هنوز پابرجاست و امیدوارم روزی برسد که سپاهان نیز دوباره در هندبال فعالیت کند.

سرمربی تیم ملی بسکتبال:

نباید اشتباه کنیم

سرمربی بسکتبال ایران می گوید مهمتر از بردن بازی با اختلاف زیاد، عدم تکرار اشتباهات است. مهمد بچیروویچ پس از شکست دادن چین گفت:«آنها را شکست دادیم و عملکرد خوبی هم داشتیم اما باید یک قدم رو به جلو برداریم.ما در این بازی اشتباهاتی داشتیم که دیگر نباید این اشتباهات تکرار شود.نظر من این است که بچه ها از همان بازی اول راهشان را پیدا کرده اند و بازی به بازی بهتر می شوند.من می گویم اهمیتی ندارد که در یک مسابقه با اختلاف زیاد برنده باشیم یا با اختلاف کم. مهم این است که اشتباه‌ها تکرار نشود.»

با نگاه خوشبینانه رییس کمیته داوران فوتبال استان اصفهان

راه برای داوران اصفهانی باز می شود

امیرحسین احتشامی

چهارم تیرماه سال گذشته ، اسماعیل صفیری کمک داور بین المللی کشورمان که سالها در میدان های داخلی و خارجی پرچم زده بود به سمت ریاست کمیته داوران استان اصفهان منصوب شد .این اتفاق به عقیده بسیاری از کارشناسان و داوران اصفهانی رنسانسی در داوری اصفهان به حساب می آمد چرا که سالها بود کیفیت داوری نصف جهان لنگ می زد اما با این تغییر امید هایی در دل زنده شد تا داوری اصفهان جان دوباره ای بگیرد .اکنون از بعد از گذشت بیش از یکسال از حضور صفیری در راس داوری اصفهان می توان حاصل جابجایی سال گذشته را بهتر دید . احمد صالحی در دو هفته نخست لیگ برتر دو بازی را قضاوت کرده است . جمشید محمدی به همراه امید سعید فر اگر چه هنوز فرصت سوت زدن پیدا نکرده اند اما محمدی این هفته بازی راه آهن تهران با ملوان بندر انزلی را سوت خواهد زد و سعید فر هم به عنوان داور چهارم دیدار تیم های صبای قم با فولاد خوزستان انتخاب شده است . محمدی پنج شنبه شب گذشته به عنوان داور چهارم در دیدار مس کرمان با استقلال صنعتی خوزستان حضور داشت.

اسماعیل صفیری ، رییس کمیته داوران استان اصفهان پیرامون شرایط داوران اصفهانی که کاندیدای قضاوت در لیگ برتر هستند می گوید: «شرایط داوران اصفهانی خوب است و بعد از تهران با شش سهمیه بیشترین سهمیه را لیگ برتر اصفهانی ها دارند .امیدوارم داوران اصفهانی با قضاوت های قابل قبول راه را برای دیگر داوران اصفهانی باز کنند.» وی پیرامون تغییر شرایط داوری در اصفهان و جنب و جوشی که داوری اصفهان پیدا کرده است چنین اظهار نظر می کند :« با توجه به پتانسیل داوری در اصفهان برنامه ریزی های بیشتری انجام داده ایم و ارتباطات گسترده ای با دپارتمان برقرار کرده ایم و همین ارتباط موثر دوطرفه موجب شده تا داوری اصفهان شرایط بهتری پیدا کند.» صفیری می افزاید :«البته این ارتباط تنها در بخش کمیت و افزایش تعداد داوران اصفهانی که در لیگ های کشوری سوت می زنندبرقرار نیست بلکه به افزایش کیفیت داوری اصفهانی ها توجه ویژه ای داریم ورسیدن به این مهم چندان دور از دسترس نیست.» صفیری در پاسخ به این پرسش که آیا داوران دیگری هم در لیگ فصل جاری به جمع سه داور اصفهانی لیگ برتر اضافه خواهند شد؟ چنین پاسخ می دهد :«در بخش داوران فعلا بضاعت داوران اصفهانی تا همین حد یعنی سه داور است اما در بخش کمک داوران از لیگ یک کمک داورانی هستند که بتوانند در لیگ برتر پرچم بزنند.» وی پیرامون بحث استعداد یابی در بین داوران اصفهانی می گوید :«تمام استعداد های داوری اصفهان را زیر نظر داریم و سعی می کنیم نفرات شاخص و آینده دار را شناسایی کرده وبا کار بیشتر بروی آنها داوران زبده ای را به فوتبال کشور معرفی کنیم.» صفیری در پایان صحبت های خود پیرامون اختلافات پیش آمده بین کمیته دوران با دپارتمان داوری کشور می گوید:« از کمیته داوران کنار کشیدم تا وارد این درگیری ها نشوم . این اختلافات نشان می دهد تنها دنبال اختلاف هستد و نمی خواهند کار کنند .در این درگیری معلوم نیست کدام طرف مقصر است اما بهتر است فدراسیون فوتبال با استفاده از نظرات کارشناسان این مشکلات را برطرف کند چر که داوری کشوری از این اختلافات لطمه خواهد دید.»

تحلیل

نگاهی به نمایش سپاهان و ذوب آهن در هفته دوم

بدتر از هفته اول

علیرضا خطیبی

سه امتیازی که سپاهان و ذوب آهن در هفته اول به حساب اصفهان در لیگ برتر سیزدهم واریز کردند، در هفته دوم ۳۳ درصد رشد کرد و به چهار رسید اما این افزایش به هیچ عنوان با کیفیت این دو تیم رابطه مستقیم نداشت. در مقایسه آنچه سپاهان در هفته اول مقابل فولاد به نمایش گذاشت و بازی این تیم در آزادی، حتی نمی توان از واژه درجا استفاده کرد. ذوب آهن هم مقابل پرسپولیس هیچ شباهتی به تیم بازی با استقلال صنعتی نداشت و همان تک موقعیت ها را هم نداشت.

سپاهان، شانس و خلیل زاده

نمایشی که سپاهان در دقایق ابتدایی بازی با استقلال داشت، جذاب بود و خبر از تیمی می داد که کسی حریفش نیست ولی هرچه زمان بازی می گذشت، میزبان بود که با وجود نداشتن یک خط هافبک شش دانگ و هماهنگ بر بازی احاطه پیدا می کرد و صاحب موقعیت های پیاپی گلزنی می شد. سپاهان به دو دلیل ساده توانست بازی شش امتیازی را ببرد، اول به دلیل شانسی که داشت و دوم به واسطه نمایش خیره کننده شجاع خلیل زاده که اگر نبود، فرهاد مجیدی در همان نیمه اول کار سپاهان را یک سره می کرد. به جز دو صحنه گل (اولی ناشی از اشتباه خسرو حیدری و دومی با پنالتی عجیب فغانی) سپاهان فقط یک بار دیگر وارد محوطه جریمه استقلال شد آنهم در صحنه ای که غلامی به خطا توسط نوری متوقف ولی داور رای به ادامه بازی به جای گرفتن پنالتی داد. دلیل این موضوع هم به خط هافبک این تیم برمی گشت. بولکو مجبور بود کمی عقب بازی کند تا جلوی حملات استقلال گرفته شود، امید ابراهیمی که اصلا هافبک دفاعی بود و به ندرت در نیمه زمین استقلال دیده شد و مجتبی جباری هم فاقد کیفیت هفته اول بود و گویا هنوز فکر می کرد بازیکن تیم مقابل است. موقعیت های سپاهان در مقابل موقعیت های استقلال، رای به برتری میزبان می دهد ولی این دقیقا همان سناریوی دوئل این دو تیم در بازی رفت فصل قبل بود. انبوه موقعیت های گل سپاهان در مقابل معدود و شاید انگشت شمار نزدیک شدن های استقلال به دروازه صادقی که رای به برتری استقلال در اصفهان داد. حالا این سناریو برعکس رخ داد تا بعد از ۱۹۵۰ روز سپاهان در تهران برنده شود ولو با نمایشی که شباهتی به هفته اول نداشت. خبری از نفوذهای همیشگی علی حمودی نبود، مجتبی جباری به جز پاسی که به افشین داد و منجر به پنالتی شد، در جریان بازی دیده نشد و رحمان احمدی روی ارسال های تیموریان از ضربات ایستگاهی کم دچار لغزش و اشتباه در خروج نشد. ضربات قاضی و نظری که با کمترین فاصله ممکن از کنار تیرهای عمودی به بیرون رفتند، ضربه فوق العاده قاضی که روی تیر افقی نشست، ضربه اکبرپور روی دفع اشتباه احمدی که توسط او جبران و مهار شد، دریبل نظری توسط احمدی که با اقبال بلند دروازه بان شماره یک تیم ملی وارد دروازه اش نشد در کنار یکی، دو شوت حیدری و قاضی را مقایسه کنید با ضربه آزاد ابراهیمی که به تیر خورد، ضربه غلامی بعد از گل دوم که رحمتی دفعش کرد و ضربه جالوویچ که به شکل خطرناکی به بیرون رفت؛ به چه نتیجه ای می رسید؟ نکته اصلی اما این است، تیمی لیاقت دارد که از کمترین ها، بیشترین استفاده را بکند و سپاهان چنین تیمی است.

سپاهان در هفته سوم: بازی با گسترش فولاد و نبرد با رسول خطیبی که زمانی در همین سپاهان بازی می کرد و ۳۲ گل برای این تیم در تاریخ لیگ برتر زده و پنجمین گلزن شان است.

ذوب آهن، شانس داشت

ذوب آهن به نسبت هفته قبل، ضعیف تر شده بود. موقعیت های گل همچنان معدود است و در دقایق پایانی هر لحظه احتمال دارد دروازه این تیم باز شود. در هفته اول، ذوب آهن در دقایق ۸۴ و ۸۸ گل خورد و شانس آورد که همامی یک واکنش طلایی مقابل ضربه میداودی در دقیقه ۹۰ داشت. مقابل پرسپولیس هم، ضربه ایستگاهی صادقیان و قیچی برگردان عباس زاده و شوت های دهنوی و سیدصالحی دقیقا در یک سوم پایانی ۴۵ دقیقه دوم رقم خورد تا باز هم انگاره اشکال در بدن های شاگردان بوناچیچ در اذهان نقش ببندد. وقتی لوکا بوناچیچ در کنفرانس خبری بعد از بازی اعتراف می کند که تیمش با اقبال بلند امتیاز گرفت و شانس آورد که نباخت، همه چیز مشخص می شود.مصدومیت علی آبادی، بیشتر تفکرات ذوب آهن را به هم ریخت و ادامه نمایش های ضعیف حدادی فر بسان لیگ قبلی، فقدان یک پاسور را مشخص کرد. نیش هجومی ذوب آهن بسیار ضعیف است و به جز چند حرکت انفرادی تبریزی چیز دیگری دیده نشد. بوناچیچ هم در اواخر بازی به همان یک امتیاز بسنده کرد و با بیرون کشیدن زنیدپور و بازی دادن به تامینی، تلاش کرد درب های موجود در خط دفاعی اش را ببندد تا با همین حداقل، استارت امتیازگیری در لیگ سیزدهم را بزند.

ذوب آهن در هفته سوم: دوئل با تراکتورسازی، بازی آسانی نیست. آنها هم نبرده اند و در مقایسه با استقلال صنعتی و پرسپولیس، تیم هجومی قدرتمندتری دارند. ذوب آهن فصل قبل هم بردن را از بازی با تراکتورسازی استارت زد.

خبر کوتاه

مدافع یوونتوس:

تکرار قهرمانی آسان نیست

مدافع ملی پوش تیم یوونتوس اطمینان دارد که بانوی پیر می‌تواند سومین قهرمانی متوالی خود در سری A ایتالیا را به دست بیاورد اما به هم‌تیمی‌هایش هشدار داد که کار ساده‌ای پیش‌رو ندارند.غول‌های شهر تورین فصل گذشته موفق شدند با اختلاف ۹ امتیاز نسبت به ناپولی به دومین عنوان قهرمانی خود در اسکودتو برسند و حالا بیانکونری‌ها امیدوارند که بتوانند از عنوان قهرمانی خود دفاع کنند. جورجیو کیه‌لینی، مدافع بانوی پیر اظهار داشت: تاریخ ثابت کرده که کسب سه عنوان قهرمانی متوالی خیلی دشوار بوده و از این حیث تاریخ سری A علیه ماست. وی افزود: ما باید هرکاری که برای رسیدن به سومین قهرمانی‌مان لازم است را انجام بدهیم ولی این کار همانند قدم زدن در پارک نخواهد بود. ما سال گذشته هم در کسب قهرمانی کار ساده‌ای نداشتیم و در ماه ژانویه فاصله تیم‌ها در جدول خیلی کم شده بود.مدافع ملی‌پوش بیانکونری‌ها تصریح کرد: در حالی‌که برخی از مردم فکر می‌کردند چون ما درگیر رقابت‌های لیگ قهرمانان اروپا هستیم دچار افت می‌شویم موتور تیم‌مان با قدرت شروع به کار کرد.کیه‌لینی معتقد است ناپولی، میلان، اینتر و فیورنتینا بزرگ‌ترین چالش یوونتوس برای قهرمانی در فصل پیش‌رو هستند.مدافع ۲۸ ساله یوونتوس در پایان خاطرنشان کرد: ناپولی تغییرات کلی داشته و با در اختیار گرفتن مربی جدید با سبکی متفاوت بازی خواهد کرد. تیم‌هایی همچون میلان، اینتر و فیورنتینا رقبای جدی ما برای دفاع از عنوان قهرمانی در سری A هستند.

مارادونا:

آرژانتین فقط «مسی» را دارد

اسطوره فوتبال آرژانتین بار دیگر به انتقاد از فدراسیون کشورش پرداخت و خواستار برکناری خولیو گروندونا شد.دیگو مارادونا رابطه خوبی با فدراسیون فوتبال کشورش ندارد. او بار دیگر زبان به انتقاد از خولیو گروندونا گشود و خواستار برکناری او شد.مارادونا که در حال حاضر در آرژانتین به سر می‌برد، این گونه اعتراض خود را به گروندونا نشان داد: باید چهره‌های قدیمی را که مدت‌ها در فدراسیون فعالیت می‌کنند، تغییر دهیم. زمان آن فرا رسیده است که به افراد جوان و پرانرژی فرصت دهیم. فوتبال آرژانتین با وجود افرادی مانند گروندونا اقتدار و هیبت گذشته خود را از دست داده است. آنها تنها لیونل مسی را دارند. مارادونا با وجود انتقاد از گروندونا به ستایش از آلخاندرو سابیا، سرمربی آلبی‌سلسته پرداخت و گفت: سابیا نتایج خوبی را کسب کرده است از آرامش او شگفت زده شده‌ام. باید اجازه دهید که او با نهایت آرامش به کار خود ادامه دهد.هدایت تیم ملی فوتبال آرژانتین را در جام‌جهانی ۲۰۱۰ آفریقای‌جنوبی دیگو مارادونا برعهده داشت اما فدراسیون فوتبال آرژانتین پس از باخت سنگین چهار بر صفر برابر آلمان که منجر به حذف آلبی‌سلسته از جام‌جهانی شد، او را از کار برکنار کردند. مارادونا پس از اخراج از هدایت آرژانتین بارها به انتقاد از گروندونا پرداخت. او معتقد بود که فرصت کافی به او داده نشد.

آگهی تاسیس موسسه

نظر به ماده ۸ آیین نامه ثبت موسسات غیرتجاری موسسه حسابداری ترازداران پارسیان محب در تاریخ ۹۲/۵/۹ تحت شماره ۱۹۳ و به شناسه ملی ۱۴۰۰۳۵۴۲۹۴۵ در این اداره به ثبت رسیده و خلاصه مفاد اساسنامه و تقاضانامه آن جهت اطلاع عموم در روزنامه رسمی کشور و یکی از جراید محلی آگهی می گردد: ۱- نام موسسه: حسابداری ترازداران پارسیان محب ۲- موضوع موسسه: انجام خدمات امور حسابداری- انبار و انبارداری- انجام موضوع موسسه پس از اخذ مجوز از مراجع ذیصلاح امکان پذیر می باشد ثبت موضوع فعالیت مذکور به منزله اخذ و صدور پروانه فعالیت نمی باشد. ۳- تابعیت: دولت جمهوری اسلامی ایران ۴- مرکز اصلی موسسه: فولادشهر محله ب۸ بازار هنر پلاک ۱۷۳/۲۰ کدپستی ۸۴۹۱۷۱۱۱۱۱ ۵- اسامی موسسین: کوروش حدادی فرزند رمضانعلی به شناسنامه ۵۸۷ متولد ۱۳۵۱ کد ملی ۴۶۲۱۵۲۲۵۲۳ دارنده نهصد هزار ریال حسین حدادی فرزند رمضانعلی به شناسنامه ۲۷۵ متولد ۱۳۶۱ کد ملی ۱۱۷۰۷۹۰۱۲۷ هر دو به کد پستی ۸۴۹۱۸۶۳۷۴۶- دارنده نود و نه هزار ریال- سمیه ایازی فرزند محمدرضا به شناسنامه ۳۲۴۴ متولد ۱۳۶۰ کد ملی ۱۲۸۹۶۴۱۰۶۱۰- کد پستی ۸۱۶۱۱۴۴۶۹۸ دارنده یک هزار ریال. ۶- تاریخ تشکیل موسسه: از تاریخ ثبت به مدت نامحدود ۷- مدیر یا مدیران و اشخاصی که در موسسه حق امضاء دارند: کوروش حدادی به سمت رئیس هیات مدیره و مدیر عامل و حسین حدادی به سمت نائب رئیس برای مدت نامحدود انتخاب شدند و کلیه اوراق و اسناد بهادار و تعهدآور موسسه از قبیل چک ، سفته بروات قراردادها عقود اسلامی با امضاء رئیس هیات مدیره و با مهر موسسه معتبر می باشد. ۸- دارایی موسسه: مبلغ یک میلیون ریال نقدی می باشد که توسط موسسین تامین و پرداخت شده است. ۳۶۵/م الف رئیس ثبت لنجان- پور مقدم

آگهی تأسیس

شرکت سالم پخت سپاهان با مسئولیت محدود شرکت فوق در تاریخ ۱۳۹۲/۵/۱ تحت شماره ۵۰۴۰۲ و شناسه ملی ۱۰۲۶۰۶۸۸۹۸۴ در این اداره به ثبت رسیده و در تاریخ ۱۳۹۲/۵/۱ از لحاظ امضاء ذیل دفاتر تکمیل گردیده و خلاصه شرکتنامه آن به شرح زیر جهت اطلاع عموم در روزنامه رسمی آگهی می شود. ۱- موضوع شرکت: تولید انواع غذاهای آماده طبخ (منجمد و غیر منجمد) ۲- مدت شرکت: از تاریخ ثبت به مدت نامحدود ۳- مرکز اصلی شرکت: ۱-۳- استان اصفهان- شهراصفهان – مشتاق دوم خیابان بازارچه کوچه شهید ذبیح ا... نظری بن بست احسان پلاک ۴۴ کد پستی ۸۱۵۸۱۱۴۴۴۸ تلفن ۴۰۳۱۱۲۶۰۰۲۶۸- سرمایه شرکت: مبلغ ۱/۰۰۰/۰۰۰ ریال می باشد. ۵- اولین مدیران شرکت: ۱-۵- آقای احسان تاج الدین به سمت رئیس هیئت مدیره ۲-۵- آقای قاسم تاج الدین به سمت عضو هیئت مدیره ۳-۵- آقای قاسم تاج الدین به سمت مدیر عامل به مدت نامحدود انتخاب گردیدند. ۶- دارندگان حق امضاء: کلیه اوراق و اسناد مالی و تعهدات شرکت با امضای مدیر عامل و با مهر شرکت معتبر است. ۷- اختیارات مدیرعامل: طبق اساسنامه ۴۸۱۵/م الف رئیس اداره ثبت شرکت ها و مؤسسات واحد ثبتی اصفهان – منصور آذری

آگهی احضار

چون آقای رحیم رحیمی فرزند محمد شکایتی علیه آقای حسین معینی فرزند محمود مبنی بر جعل، استفاده از سند مجعول، کلاهبرداری مطرح نموده که پرونده آن به کلاسه ۹۲۰۵۷۵ب۱ این بازپرسی ثبت گردیده، لذا نظر به اینکه متهم مجهول المکان می باشد حسب ماده ۱۱۵ قانون آئین دادرسی کیفری مراتب یک نوبت در یکی از روزنامه های کثیر الانتشار طبع و نشر می شود و از متهم مذکور دعوت بعمل می آید ظرف مدت یک ماه پس از نشر آگهی جهت پاسخگوئی به اتهام خود به این مرجع مراجعه نماید در صورت عدم حضور دادسرا تصمیم مقتضی اتخاذ خواهد نمود. ۴۸۲۷/م الف مدیر دفتر شعبه اول بازپرسی دادسرای عمومی و انقلاب اصفهان

آگهی فقدان سند مالکیت

خانم زهرا غرضی فرزند سیدرضا باستناد یک برگ استشهادیه محلی که هویت و امضاء شهود رسماً گواهی شده مدعی است که سند مالکیت یک دانگ مشاع از ششدانگ پلاک شماره ۴۶۶۹ واقع در بخش ۴ ثبت اصفهان که در صفحه ۳۸۱ دفتر ۱۴۹ املاک ذیل ثبت ۳۲۶۶۳ به نام زهرا کلباسی فرزند محمدرضا ثبت و صادر و تسلیم گردیده و به موجب سند رسمی شماره ۱۱۴۹۲۷-۶۳/۱/۲۳ دفترخانه ۱۴ اصفهان به او انتقال یافته و در اثر نامعلوم از بین رفته است چون درخواست صدور المثنی سند مالکیت نامبرده را نموده طبق تبصره یک اصلاحی ماده ۱۲۰ آئین نامه قانون ثبت مراتب آگهی می شود که هرکس مدعی انجام معامله (غیر از آنچه در این آگهی ذکر شده) نسبت به آن یا وجود سند مالکیت مزبور نزد خود باشد از تاریخ انتشار این آگهی تا ۱۰ روز به این اداره مراجعه و اعتراض خود را کتباً ضمن ارائه اصل سند مالکیت و سند معامله تسلیم نماید تا مراتب صورتمجلس و اصل سند با ارائه کننده مسترد گردد. اگر ظرف مهلت مقرر اعتراضی نرسد یا در صورت اعتراض اصل سند ارائه نشود المثنی سند مالکیت مرقوم صادر و به متقاضی تسلیم خواهد شد. ۴۸۸۰/م الف رئیس ثبت اسناد و املاک شمال اصفهان- قویدل

رونوشت آگهی حصر وراثت

آقای محمدعلی نادری دارای شناسنامه شماره ۲۲۵ به شرح دادخواست به کلاسه ۲۱۴۷/۹۲ح۱۰/ از این شورا درخواست گواهی حصر وراثت نموده و چنین توضیح داده که شادروان ابوالقاسم نادری بشناسنامه ۴۳۱۵ در تاریخ ۹۲/۳/۹ اقامتگاه دائمی خود بدرود زندگی گفته ورثه حین الفوت آن مرحوم منحصر است به ۴ فرزند و یک عیال به نام ذیل: ۱- محسن نادری ش.ش ۲۸۱ فرزند متوفی ۲- محمدعلی نادری ش.ش ۲۲۵ فرزند متوفی ۳- مرتضی نادری ش.ش ۸۲۷ فرزند متوفی ۴- بتول نادری ش.ش ۹۶۶ فرزند متوفی ۵- زهرا شاه پرست ش.ش ۲ عیال متوفی و لاغیر. اینک با انجام تشریفات مقدماتی درخواست مزبور را یک مرتبه آگهی می نماید تا هر کسی اعتراضی دارد و یا وصیتنامه از متوفی نزد او باشد از تاریخ نشر آگهی ظرف یک ماه به شورا تقدیم دارد والا گواهی صادر خواهد شد. ۴۸۶۲/م الف شعبه دهم شورای حل اختلاف اصفهان

آگهی ابلاغ وقت رسیدگی

درخصوص پرونده کلاسه۵۳۴/۹۲ خواهان اصغر بنی نجاریان دادخواستی مبنی بر مطالبه وجه چک به طرفیت علیرضا امیری دستجردی تقدیم نموده است وقت رسیدگی برای روز یکشنبه مورخ ۹۲/۶/۱۷ ساعت ۶ تعیین گردیده، با توجه به مجهول المکان بودن خوانده حسب تقاضای خواهان مراتب در جراید منتشر، تا خوانده قبل از وقت رسیدگی به این شعبه واقع در خیابان سجاد- اول ارباب – رو به روی مدرسه نیلی پور- جنب ساختمان صبا – پلاک ۵۷ کد پستی ۸۱۶۵۷۵۶۴۴۱ شورای حل اختلاف اصفهان- شعبه ۱۹ شورای حل اختلاف اصفهان مراجعه و نسخه ثانی دادخواست و ضمائم را اخذ نماید. در صورت عدم حضور وقت رسیدگی ابلاغ شده تلقی و تصمیم مقتضی اتخاذ می شود. شعبه ۱۹ حقوقی شورای حل اختلاف اصفهان

گهی ابلاغ وقت رسیدگی

درخصوص پرونده کلاسه۵۳۳/۹۲ خواهان اصغر بنی نجاریان دادخواستی مبنی بر مطالبه وجه چک به طرفیت ۱- شرکت بازرگانی رز گل آپادانا اصفهان ۲- بهرام دهقان زاده بیدگلی تقدیم نموده است وقت رسیدگی برای روز یکشنبه مورخ ۹۲/۶/۱۷ ساعت ۵/۳۰ تعیین گردیده، با توجه به مجهول المکان بودن خوانده حسب تقاضای خواهان مراتب در جراید منتشر، تا خوانده قبل از وقت رسیدگی به این شعبه واقع در خیابان سجاد- اول ارباب – رو به روی مدرسه نیلی پور- جنب ساختمان صبا – پلاک ۵۷ کد پستی ۸۱۶۵۷۵۶۴۴۱ شورای حل اختلاف اصفهان- شعبه ۱۹ شورای حل اختلاف اصفهان مراجعه و نسخه ثانی دادخواست و ضمائم را اخذ نماید. در صورت عدم حضور وقت رسیدگی ابلاغ شده تلقی و تصمیم مقتضی اتخاذ می شود. شعبه ۱۹ حقوقی شورای حل اختلاف اصفهان

آگهی اخطار اجرایی

شماره کلاسه: ۱۲۳۹/۹۱ مشخصات محکوم علیه نام: علیرضا نام خانوادگی: امیری دستجردی نشانی محل اقامت: مجهول المکان مشخصات محکوم له نام: اصغر نام خانوادگی: بنی نجاریان نشانی محل اقامت: اصفهان خ شیخ صدوق شمالی- خ هفت دست شرقی- ساختمان ایلیا- طبقه دوم محکوم به بموجب رای شماره ۱۷ تاریخ ۹۲/۲/۳۱ شعبه ۱۹ شورای حل اختلاف شهرستان اصفهان که قطعیت یافته است. محکوم علیه محکوم است به: پرداخت مبلغ ۴۱/۰۰۰/۰۰۰ ریال بابت اصل خواسته و پرداخت خسارت تاخیر (از تاریخ ۸۹/۹/۲۰ مبلغ ۱۴/۰۰۰/۰۰۰ ریال و از تاریخ ۸۹/۷/۲۰ مبلغ ۲۷/۰۰۰/۰۰۰ ریال) پرداخت هزینه دادرسی به مبلغ ۴۰/۰۰۰ ریال. ماده ۳۴ قانون اجرای احکام: همین که اجرائیه به محکوم علیه ابلاغ شد محکوم علیه مکلف است ظرف ده روز مفاد آن را به موقع اجرا بگذارد یا ترتیبی برای پرداخت محکوم به بدهد یا مالی معرفی کند که اجرای حکم و استیفاء محکوم به از آن مسیر باشد و در صورتی که خود را قادر به اجرای مفاد اجرائیه نداند باید ظرف مهلت مزبور صورت جامع دارائی خود را به قسمت اجرا تسلیم کند و اگر مالی ندارد صریحاً اعلام نماید. شعبه ۱۹ حقوقی شورای حل اختلاف استان اصفهان

آگهی فقدان سند مالکیت

آقای محسن محجوبی پور فرزند حسنعلی باستناد یک برگ استشهادیه محلی که هویت و امضاء شهود رسماً گواهی شده مدعی است که سند مالکیت ششدانگ آپارتمان پلاک شماره ۱۱ و ۱۵ و ۵۰۷۴/۲۰ واقع در بخش ۴ ثبت اصفهان که در صفحه ۹۸ دفتر ۲۷۹ املاک ذیل ثبت ۵۲۷۹۹ به نام عباس افشاری فرزند محمدرضا ثبت و صادر و تسلیم گردیده و به موجب سند رسمی شماره ۱۷۱۱۹-۸۳/۷/۱ دفترخانه ۱۱۶ اصفهان به او انتقال قطعی یافته و به موجب سند ۱۷۱۱۲۰-۸۵/۷/۱ دفتر ۱۱۶ اصفهان نزد بانک پارسیان شعبه دکتر محسن نوربخش در رهن است و در اثر بی احتیاطی از بین رفته است . چون درخواست صدور المثنی سند مالکیت نامبرده را نموده طبق تبصره یک اصلاحی ماده ۱۲۰ آئین نامه قانون ثبت مراتب آگهی می شود که هرکس مدعی انجام معامله (غیر از آنچه در این آگهی ذکر شده) نسبت به آن یا وجود سند مالکیت مزبور نزد خود باشد از تاریخ انتشار این آگهی تا ۱۰ روز به این اداره مراجعه و اعتراض خود را کتباً ضمن ارائه اصل سند مالکیت و سند معامله تسلیم نماید تا مراتب صورتمجلس و اصل سند با ارائه کننده مسترد گردد. اگر ظرف مهلت مقرر اعتراضی نرسد یا در صورت اعتراض اصل سند ارائه نشود المثنی سند مالکیت مرقوم صادر و به متقاضی تسلیم خواهد شد. ۴۱۸۷/م الف رئیس ثبت اسناد و املاک شمال اصفهان- قویدل

آگهی اخطار اجرایی

شماره کلاسه: ۹۱-۱۱۹۱ش/۲۶ مشخصات محکوم علیه نام: علیرضا نام خانوادگی: امیری دستجردی نام پدر: محمد نشانی محل اقامت: اصفهان- خ احمدآباد چهارراه گلزار کوچه خواجه نظام الملک- جنب بیمارستان نبوت – بن بست شهید محمدعلی رازی- پلاک ۶۰ مشخصات محکوم له نام: اصغر نام خانوادگی: بنی نجاریان نشانی محل اقامت: اصفهان خ شیخ صدوق شمالی- خ هفت دست شرقی- ساختمان ایلیا- طبقه دوم محکوم به بموجب رای شماره ۵۰ تاریخ ۹۲/۱/۳۱ شعبه ۲۶ شورای حل اختلاف شهرستان اصفهان که قطعیت یافته است. محکوم علیه محکوم است به: پرداخت مبلغ ۴۱/۰۰۰/۰۰۰ ریال بابت اصل خواسته و همچنین خسارت تاخیر تادیه از تاریخ سررسید چک ها ۸۹/۵/۲۰ لغایت اجرای حکم در حق خواهان. ماده ۳۴ قانون اجرای احکام: همین که اجرائیه به محکوم علیه ابلاغ شد محکوم علیه مکلف است ظرف ده روز مفاد آن را به موقع اجرا بگذارد یا ترتیبی برای پرداخت محکوم به بدهد یا مالی معرفی کند که اجرای حکم و استیفاء محکوم به از آن مسیر باشد و در صورتی که خود را قادر به اجرای مفاد اجرائیه نداند باید ظرف مهلت مزبور صورت جامع دارائی خود را به قسمت اجرا تسلیم کند و اگر مالی ندارد صریحاً اعلام نماید. شعبه ۲۶ حقوقی شورای حل اختلاف استان اصفهان

آگهی مزایده

در خصوص اجرای پرونده کلاسه ۹۲۰۰۲۳ ح / ۴ مبنی بر دستور فروش ملک مشاع پلاک ۲۵۰۷ فرعی مجزی شده از ۲۴۷۹ فرعی از ۱۵۰۱۸۷ بخش ۱۲ ثبتی اصفهان بنا به درخواست مدیریت شعب بانک سپه منطقه اصفهان بطرفیت آقای علی رجائی بدینوسیله یک باب منزل مسکونی واقع در نجف آباد یزدانشهر خیابان ۲۱ شرقی پلاک ۵ دارای ۲۵۰ متر مربع و عرصه ۲۲۰ متر مربع اعیانی اعم از همکف زیر زمین ـ اول از مصالح تیرچه و بلوک و آجر دارای انشعابات آب و برق و گاز و تلفن که ارزش تمامت آن طبق برآورد کارشناس رسمی دادگستری آقای حیدر حیدری بارزش ۹۰۰/۰۰۰/۰۰۰ ریال تعیین گردیده است . که با توجه به مراتب فوق و عدم اعتراض طرفین نسبت به نظریه کارشناسی ،اموال توقیف شده از طریق اجرای احکام حقوقی نجف آباد و در تاریخ۹۲/۵/۳۰ ساعت۱۱ صبح و در همان محل به فروش می رسد ،برنده مزایده شخصی است که از قیمت کارشناسی بالاترین قیمت را انتخاب که بایستی ۱۰ درصد آنرا فی المجلس به حساب ۲۱۷۱۲۹۰۳۵۴۰۰۱ واریز و چنانچه ظرف مهلت مقرر نسبت به واریز مابقی آن اقدام ننماید مبلغ سپرده با کسر هزینه به نفع صندوق دولت ضبط و مزایده مجددا تکرار می گردد ضمنا خریدار می تواند ظرف پنج روز قبل از مزایده ازمال/اموال/ ملک مورد نظر بازدید به عمل آورد . م/الف ۹۲۱ مدیر اجرایی احکام حقوقی دادگستری نجف آباد

آگهی احضار

چون آقای ۱- بابک توانگر فرزند علی اکبر ۲- محمود پورمقدم فرزند فریدون شکایتی علیه آقایان ۱- میثم نوروزی فرزند فرامرز ۲- پیام کاشف فرزند نادر مبنی بر کلاهبرداری (رایانه ای) مطرح نموده که پرونده آن به کلاسه ۹۱۱۲۱۸ب۱ این بازپرسی ثبت گردیده، لذا نظر به اینکه متهم مجهول المکان می باشد حسب ماده ۱۱۵ قانون آئین دادرسی کیفری مراتب یک نوبت در یکی از روزنامه های کثیر الانتشار طبع و نشر می شود و از متهم مذکور دعوت بعمل می آید ظرف مدت یک ماه پس از نشر آگهی جهت پاسخگوئی به اتهام خود به این مرجع مراجعه نماید در صورت عدم حضور دادسرا تصمیم مقتضی اتخاذ خواهد نمود. ۴۸۲۸/م الف مدیر دفتر شعبه اول بازپرسی دادسرای عمومی و انقلاب اصفهان

آگهی ابلاغ اجرائیه

کلاسه: ۹۲۰۴۰۰۲۰۰۴۰۰۰۱۳۴/۱ شماره بایگانی پرونده: ۹۲۰۰۳۱

پس از ۱۰۰۰ شماره

شماره ۸۹۵ | یکشنبه ۲۴ آبان ۱۳۸۸

روزنامه اصفهان امروز | اذان صبح ۴:۴۶ | طلوع آفتاب ۶:۱۹ | اذان ظهر ۱۳:۱۰ | اذان مغرب ۲۰:۱۷

دوشنبه ۱۴ مردادماه ۱۳۹۲ / سال نهم / شماره ۱۸۹۵

اصفهان امروز

نخستین روزنامه سراسری استان اصفهان(از سال ۱۳۸۵)

روزنامه فرهنگی، اجتماعی، اقتصادی با روش خبری – تحلیلی – اطلاع رسانی

صاحب امتیاز و مدیر مسئول: عبدالمحمد اکبری

قائم مقام مدیر مسئول و سردبیر: امیر اکبری

نشانی: اصفهان، میدان آزادی، خیابان دانشگاه، نرسیده به حکیم نظامی، کوچه نادری، شماره ۵

تلفن: ۶۲۹۳۷۵۰-۰۳۱۱ (ده خط) فاکس: ۶۲۹۳۳۹۲-۰۳۱۱

	اصفهان	تهران	مشهد	شیراز
آفتابی	▲ ۳۹ ▼ ۲۴	▲ ۳۶ ▼ ۲۵	▲ ۳۳ ▼ ۲۴	▲ ۳۹ ▼ ۲۶

حضرت علی(ع): عقل، اندوختن تجربه‌ها (و عمل به آن) است و بهترین تجربه، آن است که پندت داده.

آیه‌های روشنی

پروردگارا ما بر تو توکل کردیم

و کسانی (از مومنان) که پس از آنها (پس از مهاجرین و انصار) آمدند می گویند: پروردگارا، بر ما و آن برادران ما که در ایمان از ما پیشی گرفتند ببخشای، و در دل های ما کینه و خیانتی نسبت به کسانی که ایمان آورده اند قرار مده، پروردگارا، بی تردید تو بسیار رئوف و مهربانی (ترجمه آیه شریفه ۱۰ سوره مبارکه حشر)

به یقین برای شما در (روش) ابراهیم و کسانی که همراه او بودند سرمشق خوبی است، آن گاه که به (کفار) قوم خود گفتند: حتماً ما از شما و از آنچه به جای خدا می پرستید بیزاریم، ما به (آیین و خدایان) شما کفر ورزیدیم، و همیشه میان ما و شما عداوت و دشمنی پدیدار است تا آن گاه که به خدای یگانه ایمان آورید؛ جز گفتار ابراهیم به پدرش (یا ناپدری یا عمویش) که من برای تو (از خدا) آمرزش خواهم خواست و من برای تو از خدا (جز درخواست) چیزی را مالک نیستم؛ پروردگارا، ما بر تو توکل کردیم و (به دل) به سوی تو بازگشتیم و بازگشت همه به سوی توست.*پروردگارا، ما را وسیله آزمایش کسانی که کفر ورزیده اند قرار مده (که ما را به زبان یا به عمل بیازارند، یا برای امتحان آنها ما را به مصائبی گرفتار مساز) و پروردگارا، بر ما ببخشای، زیرا تویی که صاحب اقتدار و حکمتی (ترجمه آیات شریفه ۴ و ۵ سوره مبارکه ممتحنه)

ای کسانی که ایمان آورده اید، به سوی خداوند توبه کنید توبه ای خالصانه، امید است پروردگارتان گناهان شما را بزداید و شما را به بهشت ها و باغ هایی که از زیر (ساختمان و درختان) آنها جوی ها روان است درآورد در آن روزی که خداوند، پیامبر و کسانی را که با او (به خدا) ایمان آورده اند خوار نمی کند، نور آنها (از قبر که محل بعث است تا مرکز حساب) از پیشاپیش و از جانب راستشان در حرکت است، می گویند: پروردگارا، نور ما را کامل گردان و بر ما ببخشای، که تو بر هر چیزی توانایی.

دستانی که رها نمی شوند

آنان که حرف دل را می خوانند و دلشان چون برف از کلمات مقدس سپید است هر روز از روزگارشان را به هنری مشغول هستند. سینه آنها، سرچشمه پاکی ها و دامنشان زینت شده؛ به احسان و نیکی است. آنان هر روز به نام پیامبری و به شیوه امانت داری، جانشان را نور می دهند و در حالی که به همه آنها و همه کتاب مقدس ایمان دارند باز بر حضرت حق توکل می کنند و دست استمداد به سوی او دراز می کنند و می دانند که او دستشان را می گیرد و هر چه دستان آنها به کلمات مقدس نزدیک تر باشد امید رستگاری بیشتر است. و مگر رستگاری چیزی جز بازگشت نورانی و آبرومند به سوی حضرت دوست می تواند باشد!

پن بست شماره ۲۰

مرشد ترابی خنده مرگ را خواند!

میرزا غلط گیر

در این ستون قصد داریم به مطالعه تیترهای به ظاهر غلط گیری شده روزنامه های سراسری بپردازیم، نویسنده حدس می زند قبل از غلط گیری مطالب به صورت زیر بوده است.

قبل از غلط گیری: استعفای بی بلیت ها بررسی می شود

بعد از غلط گیری: استخدام بی بلیت ها بررسی می شود(آرمان)

قبل از غلط گیری: غاز دولت تدبیر و امید

بعد از غلط گیری: آغاز دولت تدبیر و امید(اسرار)

قبل از غلط گیری: طرح جدید کاهش بار مالی قبوض ساز

بعد از غلط گیری: طرح جدید کاهش بار مالی قبوض گاز(اصفهان امروز)

قبل از غلط گیری: تاریک ترین گذرهای اصفهان احیا شد

بعد از غلط گیری: تاریخی ترین گذرهای اصفهان احیا شد(اصفهان زیبا)

قبل از غلط گیری: مواد اولیه تولید کف پوش کمیاب و گران شد

بعد از غلط گیری: مواد اولیه تولید کیف و کفش کمیاب و گران شد(اقتصاد پویا)

قبل از غلط گیری: مرشد ترابی خنده مرگ را خواند!

بعد از غلط گیری: مرشد ترابی پرده مرگ را خواند!(امتیاز)

قبل از غلط گیری: پشت پرده قیف ترخیص کالا

بعد از غلط گیری: پشت پرده توقف ترخیص کالا(دنیای اقتصاد)

ناراحتی امارات از ثبت نام خلیج فارس

ثبت پسوند اینترنتی «خلیج فارس» به نام ایران

نماینده ایران در مذاکرات آیکان از تایید دولت ها برای ثبت پسوند اینترنتی خلیج فارس خبر داد و گفت: با حمایت ایران، تقاضای ثبت پسوند اینترنتی خلیج فارس که از سوی یک شرکت خارجی مطرح شده بود به تایید کمیته مشورتی دولت ها در آیکان (GAC) رسید و این کمیته ایران را به‌عنوان مالک معنوی پسوند اینترنتی خلیج فارس شناخت.به گزارش مهر، سعید مهدیون اظهار داشت: به دنبال پذیرش درخواست ثبت دامنه های سطح بالا از سوی موسسه نام ها و اعداد تخصیص یافته

اینترنتی (ICANN)، ثبت دامنه اینترنتی «دات پرشین گلف» مطرح شد.رئیس کمیته تخصصی نام های دامنه سطح بالا افزود: در این میان با توجه به درخواست یک شرکت ترکیه ای برای ثبت دامنه PERSIANGULF، اماراتیها نخستین اعتراض ها را از سال گذشته آغاز کردند و خواستار ثبت نشدن این دامنه با توجه به مخالفت دولت های ۶ کشور حاشیه خلیج فارس شدند.

وی خاطرنشان کرد: این اعتراض ها تا جایی گسترش پیدا کرد که این کشورها تلاش کردند تا این نام مورد تایید کمیته مشورتی دولت ها در آیکن (GAC) نرسد که با حمایت ایران و اسناد محکم مطرح شده، این درخواست کشورهای معترض رد شد.

نماینده ایران در مذاکرات آیکان با اشاره به تلاش های صورت گرفته در این راستا تصریح کرد: با ارسال نام هایی به کمیته مشورتی دولت ها در آیکن، سندهای تاریخی برای رد ادعای اعراب ارائه شد تا در نهایت این کمیته در اجلاسی که اوایل سال جاری در چین برگزار شد، نسبت به بررسی ادعا اقدام کرد.وی ادامه داد: در این میان امارات که توانسته بود علاوه بر کشورهای عربی منطقه، برخی کشورهای دیگر را نیز با خود همراه کند، عنوان کرد که در منطقه نقطه هایی با نام خلیج فارس وجود ندارد که این موضوع بار دیگر مورد اعتراض ایران قرار گرفت.مهدیون گفت: با بررسی مدارک و دلایل منطقی مطرح شده و از آنجایی که درخواست شرکت ترکیه ای و اعتراض ایران برای فراهم شدن امکان ثبت دامنه PERSIANGULF بود و عربها آن را با نام مجعول عربی می خواندند، اعضای کمیته مشورتی دولتها در آیکان اعتراض امارات را بی نتیجه توصیف و اعلام کرد در صورتی امکان اعتراض برای ثبت نشدن دامنه خلیج فارس را دارند که بر سر نام فعلی آن یعنی خلیج فارس متفق القول باشند.وی با بیان اینکه این موضوع فرصتی را فراهم کرد تا مدارک و اسناد محکم از سوی ایران برای اجلاس بعدی که در کشور آفریقای جنوبی برگزار می شد مهیا شود، تأکید کرد : ایران در اجلاس آفریقا با ارائه مستندات قانونی و تاریخی که از سوی وزارت امور خارجه تهیه شده بود و با استناد به کنوانسیون دریاهای آزاد مبنی بر اینکه به غیر حاشیه ساحلی ۱۳ مایلی هر کشور، خلیج فارس جزو دریاهای آزاد است و هیچکس حق حاکمیتی روی آن ندارد؛ همچنین PERSIANGULF یک نام با مالکیت معنوی معرفی شد که از قدیم الایام با نام ایران شناخته شده و جز ایران هیچکس حقی روی آن ندارد. رئیس کمیته تخصصی نام های دامنه سطح بالا ادامه داد: به این ترتیب، دامنه PERSIANGULF توانست سخت ترین مرحله برای ثبت را پشت سر بگذارد؛ بر این اساس و با وجود تلاش زیاد دولت های کشورهای معترض برای قرار نگرفتن پسوند اینترنتی خلیج فارس در فهرست دوم دامنه های اینترنتی سطح بالا، مبنی بر توافق دولت ها و اجماع آنها برای ثبت نشدن این دامنه و تعلیق موضوع به مدت بیش از یک سال، این پسوند اینترنتی با رای بالا وارد مراحل ارزیابی فنی و مالی شد.

ساعت خوابتان را با خورشید تنظیم کنید

محققان اظهار داشتند که اردو زدن به مدت یک هفته می تواند ساعت زیستی که الگوهای خواب ما را تنظیم می کند را به حالت اول بازگرداند.

به گزارش مهر، دانشمندان استدلال کردند که زندگی مدرن خواب ما را از طریق قرار گیری در معرض نور الکتریکی و کاهش دسترسی به نور خورشید مختل کرده است، اما اگر بتوانیم زمانی را در فضای بیرون از خانه بگذرانیم، ساعت بدن با طلوع و غروب خورشید هماهنگ می شود.محققان نتایج تحقیقات خود را در مجه زیست شناسی امروز منتشر کرده اند.

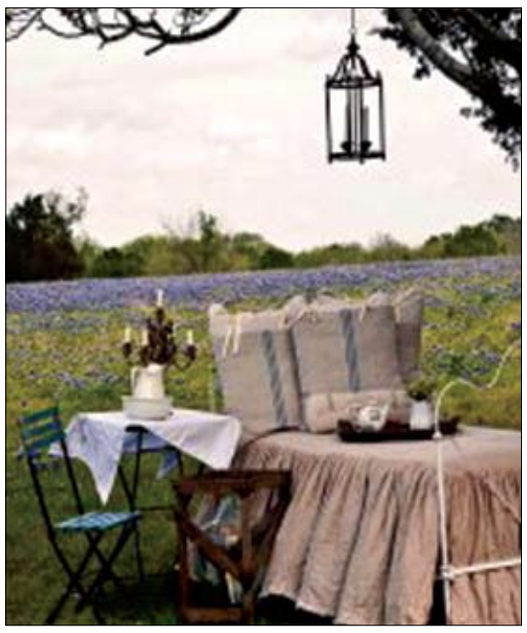

تمام اشکال حیات روی زمین داری ریتم های زیستی هستند که در انتظار طلوع و غروب خورشید است. محققان دریافته اند که دسترسی گسترده به نورهای الکترونیک از دهه ۱۹۳۰ به بعد بر ساعت شبانه روزی داخلی بدن ما تأثیر گذاشته و موجب شده تا ما بیش تر از حد که طبیعت در نظر گرفته بیدار بمانیم.

دانشمندان در این تحقیق یک گروه کوچک از داوطلبان را که زندگی های عادی داشتند دنبال کرده و قرار گیری آنها را در معرض نور طبیعی و مصنوعی سنجیده اند.محققان با بررسی سطح هورمون ملاتونین نتیجه گیری کرده اند که نور محیط مدرن زندگی در ساعت داخلی بدن ما ۲ ساعت تأثیر ایجاد کرده است.ملاتونین درست پیش از آنکه به خواب برویم در بدنمان افزایش یافته و طی شب تا زمانی که بیدار می شویم، کاهش می یابد. شرکت کنندگان در این تحقیق تمایل داشتند که پس از نیمه شب بیدار بمانند و ساعت ۸ صبح بیدار شوند.این درحالی است که سطح ملاتونین آنها به مدت چندین ساعت پس از آن که بیدار می شدند بالا بود به این معنا که آنها از ریتم طبیعی خارج شده بودند.

پس از آن دانشمندان داوطلبان را به یک هفته اردو بردند. نورهای چراغ قوه و استفاده از دستگاه های الکترونیکی در این مدت ممنوع شد و تنها نور شب نور آتش اردوگاه بود.نتیجه این یک هفته اردو این بود که الگوهای خواب و بیداری هر هشت داوطلب با طلوع و غروب خورشید همزمان شد.کنث رایت از دانشگاه کلورادو به عنوان عضوی از این تحقیقات اظهار داشت: ساعت بدن تمام این داوطلبان به عقب بازگشته است.آنچه این تیم تحقیقاتی را شگفت زده کرد افزایش میزان قرار گیری داوطلبان در نور خورشید بود، آنها ۴۰۰ برابر زندگی عادی خود در معرض نور خورشید قرار داشتند.

رایت یادآور شد: ما اعتقاد داریم که نورهای الکتریکی مدرن و کاهش قرارگیری در معرض نور خورشید الگوها و برنامه خواب را از بین می برد در نتیجه بیدار شدن صبحگاه و هوشیار شدن برای بسیاری از ما دشوار است.وسعت اندک این تحقیق پرسشهای بسیاری را بدون پاسخ باقی می گذارد. در میان این پرسشها می توان به این مسئله اشاره کرد که آیا این روند بر افرادی که کمتر و بیشتر در معرض نور خورشید هستند نیز تأثیر گذار است؟ محققان این پروژه در پاسخ به پرسشهای بی جواب تأکید کرده اند که باید کارهای بیشتری در این عرصه صورت بگیرید تا پاسخ به این پرسشها مشخص شود.درحالی که برای همه در هر زمانی امکان اردو رفتن وجود ندارد، اما دانشمندان اعتقاد دارند که تغییرات کوچک و ساده ای در سبک زندگی ما می تواند به ما در بدست آوردن مزایای خواب زیر آسمان پرستاره کمک کند.

آیا سیاره دیگری پشت خورشید پنهان شده است؟

آیا پشت درخشش کورکننده خورشید سیاره دیگری پنهان شده است؟ اگر این‌گونه است، چطور می‌توان از وجود چنین سیاره‌ای مطلع شد؟ جالب اینجاست که این سوال چند صد سال قدمت دارد.خورشید همانند نقطه کورکننده بزرگ و زیبایی است که در منظومه ما در حال درخشش است؛ اما مدت‌ها است که اخترشناسان مشغول سرک کشیدن پشت آن هستند. اگر می‌خواهید بدانید که آیا سیاره دیگری علاوه بر سیارات هشت‌گانه منظومه شمسی پشت خورشید پنهان شده است، جواب این است که خیر: حداقل هیچ سیاره زمین‌مانند دیگری پشت خورشید وجود ندارد، مگر اینکه به گفته مایکل قیصر «خیلی خیلی ریز» باشد.قیصر جزو گروه دانشمندان ماموریت رصدخانه ارتباطات زمینی خورشیدی ناسا (STEREO) است؛ ماموریتی که طی آن دو کاوشگر کوچک به مدار خورشید فرستاده شدند تا به مطالعه انفجارهای سطح خورشید، به عنوان عاملی تاثیرگذار در آب‌وهوای فضایی بپردازند. تنها چند ماه پس از پرتاب در سال ۲۰۰۶ / ۱۳۸۵، این دو کاوشگر به گونه‌ای با یکدیگر تشکیل زاویه دادند که می‌توانستند پشت خورشید را ببینند؛ اما نتوانستند ردی از سیاراتی پیدا کنند که پشت این ستاره بزرگ پنهان شده باشند. حتی اگر ما قادر نبودیم پشت خورشید را ببینیم، در صورت وجود سیاره‌ای فرضی با قطری هر چند اندک (مثلا حدود ۱۵۰ کیلومتر) که پشت این ستاره پنهان شده بود، اثرات گرانشی آن به اندازه‌ای بود که بتواند تاثیری قابل توجه روی مدار سایر سیارات بر جای بگذارد. به گفته قیصر حتی اگر اخترشناسان به نوعی چنین جزئیاتی را ندیده گرفته بودند، وجود یک کشش گرانشی حساب‌نشده در منظومه شمسی از دو راه دیگر مشخص می‌شد: چنین کششی یا باعث مختل شدن مدار ماهواره‌های دست‌ساز بشر می‌شد که به دور زمین در حال چرخش هستند؛ و یا برای حرکت فضاپیماهای درون منظومه شمسی مزاحمت ایجاد می‌کرد. بنابراین تقریبا مطمئن هستیم که سمت دیگر خورشید را فضای خالی پر کرده است؛ مگر اینکه سیاره‌ای با شنلی نامرئی و ابزار پوششی گرانشی در آنجا پنهان شده باشد!

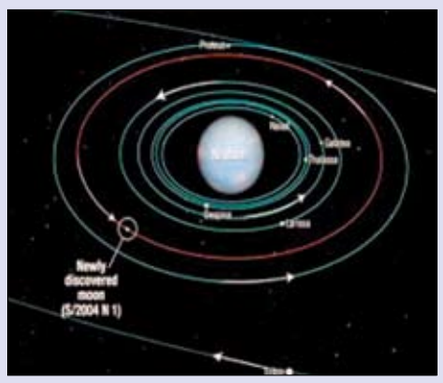

عکس دسته جمعی کل توکیو

یک گروه عکاسی تصویر پانورامایی ۳۶۰ درجه‌ای از توکیو تهیه کرده که دومین عکس بزرگ جهان به شمار می‌آید.

به گزارش ایسنا، گروه ۳۶۰Cities تصمیم دارد از تمامی شهرهای اصلی جهان با دقت بسیار بالا عکس تهیه کند.

این گروه پس از خلق پانورامای ۳۶۰ درجه‌ای از لندن و شکستن رکورد بزرگ‌ترین عکس جهان از این دست، برای پروژه بعدی بر روی توکیو متمرکز شد.تصویر جدید شاید رکورد پانورامای لندن را نشکند، اما با وجود ۱۸۰ گیگاپیکسل، دومین عکس بزرگی است که تاکنون تهیه شده است.جفری مارتین، مؤسس گروه عکاسی مزبور، در سپتامبر سال ۲۰۱۲ دو روز را بر روی پشت‌بام برج توکیو گذراند و ۱۰ هزار تصویر منفرد را که سرانجام پانورامای نهایی را شکل دادند، تهیه کرد.

هر یک از این عکس‌ها با دوربین Canon ۷D DIGITAL SLR گرفته شده‌اند که مجهز به لنزهای Canon EF ۴۰۰-۵.۶ L IS USM است.این دوربین که برای گرفتن خودکار تصویر برنامه‌ریزی شده بود، بر روی تجهیزات پانورامای رباتیک Clauss Rodeon VR Head ST نصب بود و برای عکاسی به سه نقطه برج برده شد.«شرکت راهکارهای فناوری فوجیتسو» حامی مالی این پروژه، کارگاه Celsius R۹۲۰ را تشکیل داد.این کارگاه پانورامای نهایی را به تصویری تبدیل کرد که کاربران با زوم‌کردن بر روی صحنه‌ها می‌توانند آن را کنکاش کنند.با وجود «رم» ۱۹۲ گیگابایتی و پردازنده ۱۲ کوری، رایانه مورد استفاده برای پردازش تصویر به دو هفته و همچنین زمان اضافی برای تبدیل آن به پانورامای تعاملی جهت تماشای آنلاین نیاز داشت.شاید این تصویر نتواند رکورد بزرگ‌ترین عکس جهان را که در اختیار عکس ۳۲۰ گیگاپیکسلی از لندن است، بشکند اما بزرگ‌ترین عکسی است که تاکنون از توکیو گرفته شده است.اندازه تصویر کلی ۶۰۰ هزار در ۳۰۰ هزار پیکسل گزارش شده که چنانچه با تفکیک‌پذیری عکاسی معمولی گرفته می‌شد، تصویری به عرض ۱۰۰ متر و ارتفاع ۵۰ متر می‌بود.از نقطه دید ۲۰ طبقه‌ای دوربین، امکان گیراندازی سازه‌ها و چشم‌اندازهایی که در فاصله ۳۰ کیلومتری (از قبیل مرتفع‌ترین ساختمان توکیو به نام Tokyo Skytree) واقع شده‌اند، وجود داشت.سطح دقت پانوراما قابل‌توجه است و با زوم‌کردن روی تعدادی از مناطق، می‌توان به آسانی چهره یک شخص را تشخیص داد، پلاک‌های خودروها را خواند و حتی به درون پنجره فروشگاه‌ها نفوذ کرد.

جوان تر شدن به معنای زیباتر شدن نیست

برای نخستین بار، دانشمندان تلاش کردند تا اثرات زیبایی جراحی پلاستیک صورت را به صورت پارامتری کمّی درآورند. نتیجه این که جراحی پلاستیک باعث جذاب‌تر شدن انسان نمی‌شود.اگر جراحان پلاستیک جزو آن دسته از افرادی باشند که عقیده دارند «اگر محصولی آن طور که وعده داده شده است کار نکرد، باید پول مشتری را تمام و کمال پس داد»؛ بهتر است کار و کاسبی خود را تخته کنند.نتایج مطالعه جدیدی نشان می‌دهد که افرادی که اقدام به جراحی‌های پلاستیک زیبایی صورت مانند کشیدن ابرو و یا جراحی پلک چشم می‌کنند، پس از این فرایندها چندان جذاب‌تر ارزیابی نمی‌شوند.به گزارش پاپ‌ساینس، این نخستین باری است که کسی تلاش می‌کند تا در یک مطالعه کمّی علمی، جذاب‌تر شدن یا نشدن افراد را پس از انجام جراحی‌های زیبایی صورت بسنجد.اگرچه همه افرادی که اقدام به جراحی پلاستیک صورت می‌کنند به دنبال جذاب‌تر شدن نیستند، اما این نیت دلیل بیشتر جراحی‌های زیبایی را در بر می‌گیرد.

برای انجام این تحقیق، محققان دسته‌ای عکس تصادفی را در اختیار گروهی از ارزیابان مستقل قرار دادند. ارزیابان بایستی سن افراد موجود در عکس را حدس زده و میزان جذابیت آنان را در مقیاس ۱ تا ۱۰ رتبه‌بندی می‌کردند. به دو دلیل، هیچ کدام از ارزیابان عکس‌های قبل و بعد از عمل یک شخص واحد را دریافت نمی‌کرد: نخست اینکه اطمینان حاصل شود که ارزیابان هدف مطالعه را استنباط نکنند تا در امتیازدهی آنها اثر بگذارد؛ و دوم اینکه نتایج کار با عالم واقع همخوانی داشته باشد، چرا که در عمل نیز افراد کمی این شانس را دارند که بتوانند عکسی از صورت قبلی شما را در کنار چهره پس از انجام جراحی پلاستیک ببینند.گروه تحقیقاتی که شامل تیمی از جراحان سر و صورت کانادایی و آمریکایی بود، دریافت که از نظر ارزیابان، عکس‌های «پس از عمل» به طور میانگین ۳ سال جوان‌تر از عکس همان فرد «پیش از عمل» اند. میزان این تفاوت از ۴ سال پیرتر تا ۹.۵ سال جوان‌تر را شامل می‌شد. اما از جنبه زیبایی، نتیجه حیرت‌آور بود؛ اگرچه به طور میانگین امتیاز جذابیت بیماران اندکی بالاتر رفته بود، اما تفاوت به اندازه‌ای نبود که از نظر آماری بتوان آن را یک «اختلاف» به شمار آورد.

لغو ممنوعیت فروش محصولات اپل در آمریکا

دولت اوباما رای دادگاه (و دستور کمیسیون تجارت بین الملل)مبنی بر ممنوعیت فروش آیفون ۴ و آی پد دو در امریکا را بدنبال محکومیت اپل در برابر سامسونگ، لغو کرد.

به گزارش خبر آنلاین، این دستور اوباما بدین معناست که اپل می تواند همچنان محصولات قدیمی ممنوع شده خود در امریکا را بفروشد. در نامه «مایکل فورمن» از اداره اجرایی کاخ سفید، آمده است مدیران «کوپرتینو» می توانند به فروش محصولات ممنوع شده خود توسط قانون ادامه دهند. بر اساس این نامه حکم دادگاه که به نفع سامسونگ ابلاغ شده بود، توسط اوباما لغو می شود.

فورمن در نامه رسمی خود آورده که به دودلیل یکی اقتصاد امریکا و دیگر مشتریان امریکایی این تصمیم اتخاذ شده است.در ماه ژوئن سامسونگ توانست رای دادگاه را در مورد نقض ثبت اختراع خود موسوم به ۳G GSM Patents توسط اپل به رسمیت بشناسد و باعث شود تا دادگاه علیه اپل رای صادر کرده و فروش آی پد ۲ و آیفون۴ در امریکا را ممنوع کرد.در نامه فورمن همچنین در مورد عدم پیشنهاد معقولانه سامسونگ برای حل مشکل تاکید شده است که می توانسته از طرق دیگری مشکل را حل کند.لغو دستور کمیسیون تجارت بین الملل توسط اوباما ضربه بدی به سامسونگ محسوب می شود که بدنبال رای پرداخت جریمه ۱,۱ میلیارد دلاری سامسونگ به اپل (که بعدا به ۴۵۰ میلیون دلار تقلیل یافته و دادگاه هنوز تمام نشده) ضربه جدیدی بر پیکره سامسونگ تلقی می شود که در خاک امریکا انجام می شود.فورمن در انتهای نامه تاکید کرده که سامسونگ همچنان می تواند از طریق دادگاه از حق قانونی خود استفاده کند.

از گوشه و کنار دنیا

عبور یک پالس الکترومغناطیسی از کنار زمین

یک پالس الکترومغناطیسی با قابلیت تخریب تجهیزات برق در مناطق با مقیاس قاره دو هفته پیش با فاصله کمی از کنار زمین عبور کرده بود.

به گزارش ایسنا، پالس های الکترومغناطیسی امواج عظیمی از انرژی اند که می‌توانند از یک جرقه خورشیدی شدید یا انفجار هسته‌ای با ارتفاع بالا ناشی شوند.بعاد این پالس مشابه رویداد کارینگتون در سال ۱۸۵۹ بوده و از میان مدار زمین عبور کرد. این رویداد نادر نبوده است؛ در سال ۱۹۸۹ یک تأثیر پالس الکترومغناطیسی در کانادا باعث قطع سیستم انتقال برق در کبک شد. همچنین در اواسط ماه مه یکی از بزرگترین جرقه‌های خورشیدی سال روی داد. خورشید میلیاردها تن ذره را به فضا ارسال کرد که خوشبختانه در جهت زمین نبودند. یک افزایش کلی در فعالیت جرقه خورشیدی در ۱۲ ماه گذشته مشاهده شده چرا که خورشید به اوج دوره ۱۱ ساله خود نزدیک شده است. مقامات کشورهای انگلیس و آمریکا برای مقابله با خطرات یک پالس الکترومغناطیسی طبیعی یا اتمی و آماده‌سازی شبکه برق جلساتی را تشکیل داده‌اند. پژوهشی در سال گذشته پیش‌بینی کرد که احتمال بروز یک توفان خورشیدی شدید با امکان تأثیرگذاری بر زمین تا سال ۲۰۲۰ به میزان یک در هشت وجود دارد.

سفر نخستین ربات انسان نمای سخنگو تا پایان هفته به فضا

آژانس اکتشافات فضایی ژاپن از پرتاب نخستین ربات فضانورد سخنگوی جهان به ایستگاه فضایی بین‌المللی (ISS) تا پایان هفته جاری خبر داد.

به گزارش ایسنا، ربات فضانورد Kirobo بخشی از پروژه ربات کیبو (Kibo) محسوب می‌شود که توسط محققان مرکز تحقیقات فناوری و علوم پیشرفته ژاپن، دانشگاه توکیو، شرکت Robo Garage و شرکت تویوتا موتور طراحی شده است.ارتفاع ربات انسان نمای سخنگو ۳۴ سانتیمتر و وزن آن تنها یک کیلوگرم است؛ ربات Kirobo با توجه به جثه بسیار کوچکش، برای انجام فعالیت‌های فیزیکی در فضا طراحی نشده است و تنها با هدف برقراری ارتباط کلامی با فضانوردان راهی فضا خواهد شد.این ربات بر پایه کیت رباتیک Robi طراحی شده که به راحتی در شرایط گرانش صفر عمل کرده و از توانایی تشخیص چهره و درک احساسات برخوردار است.ربات فضانورد سخنگو درون یک محفظه مخصوص قرار داده شده و هشتم آگوست (۱۷ مرداد) توسط موشک H-IIB از مرکز فضایی تانگاشیما ژاپن راهی ایستگاه فضایی خواهد شد.پس از رسیدن به ایستگاه فضایی، نخستین کلمات توسط ربات فضانورد در فضا گفته می‌شود، اما بدلیل صحبت کردن این ربات به زبان ژاپنی، نخستین تجربه ارتباط گفتاری ربات- انسان در ماه دسامبر (آذر ماه) و همزمان با رسیدن فضانورد ژاپنی «کویچی واکاتا» انجام خواهد شد.

جشن یک سالگی «کنجکاوی» در مریخ

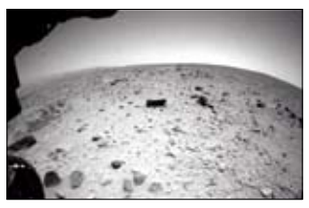

کاوشگر کنجکاوی ناسا که تاکنون توانسته به هدف اصلی ماموریت خود در مورد امکان وجود حیات در مریخ باستانی دست یابد، فردا (دوشنبه) اولین سالگرد حضور خود در مریخ را جشن خواهد گرفت.

این آزمایشگاه متحرک همچنین به هدایت طرح‌هایی برای ماموریت های سیاره‌ای آینده می‌پردازد.

چارلز بولدن، رئیس ناسا اظهار کرد: موفقیت‌های کنجکاوی که شامل فرود چشمگیر در سال گذشته و کشف یافته‌های علمی از آن زمان تاکنون بوده، ما را به سمت اکتشافات بیشتر مانند ارسال انسان به یک سیارک یا مریخ پیش برده است. جای چرخهای کنونی بعدها به جای پا منجر خواهد شد.

این کاوشگر پس از الهام بخشیدن به میلیونها انسان در سراسر جهان با فرود موفق آن در دهانه گیل سیاره قرمز در روز شش اوت (۱۲ مرداد)، به ارائه بیش از ۱۹۰ گیگابایت داده، بیش از ۳۶ هزار تصویر کامل و ۳۵ هزار تصویر کوچک، انتشار بیش از ۷۵ هزار اشعه لیزر برای بررسی ترکیبات هدفها، جمع‌آوری و بررسی مواد نمونه از دو سنگ و طی بیش از ۱.۶ کیلومتر مسیر پرداخته است.