اصفهان امروز

روزنامه سراسری صبح ایران | دوشنبه ۶ خرداد ۱۳۹۲ | ۱۶ رجب ۱۴۳۴ | ۲۷ می ۲۰۱۳ | سال نهم | شماره ۱۸۴۰

WWW.ESFAHANEMROOZ.COM | تلفن ارتباط خوانندگان: ۶۶۹۳۷۵۰ | شماره ارسال پیامک: ۳۰۰۰۷۴۴۶ | ۸ صفحه + ۸ صفحه راهنمای جامع شهر | ۵۰۰ تومان

پایان مراسم معنوی اعتکاف

کوله پشتی های تقوا پر شد

اصفهان امروز: اعتکاف، توقف کردن در مسجد به قصد عبادت است و معتکف با کوله‌پشتی ایمان و تقوا، سه روز اعتکاف را برای ۳۶۲ روز زندگی خود آماده می کند. مساجد استان اصفهان در سه روز برگزاری مراسم معنوی اعتکاف، حال و هوای دیگری داشتند. حضور مومنان معتکف در مساجد روحی تازه و معنوی به فضای اصفهان، پایتخت آب و آیینه بخشید و جویباری از معنویت را از سرچشمه اعتکاف جاری ساخت. در مراسم معنوی اعتکاف امسال، ۴۸۰ مسجد استان اصفهان از معتکفین پذیرایی کردند و تا بیش از ۸۳ هزار نفر، خود را برای پذیرایی از ماه میهمانی خدا آماده کنند. مسجد جامع، مسجد حکیم، مسجد امام(ره) و حرم زینبیه(س) از مساجد متمرکز آیین معنوی اعتکاف شهر اصفهان بودند.

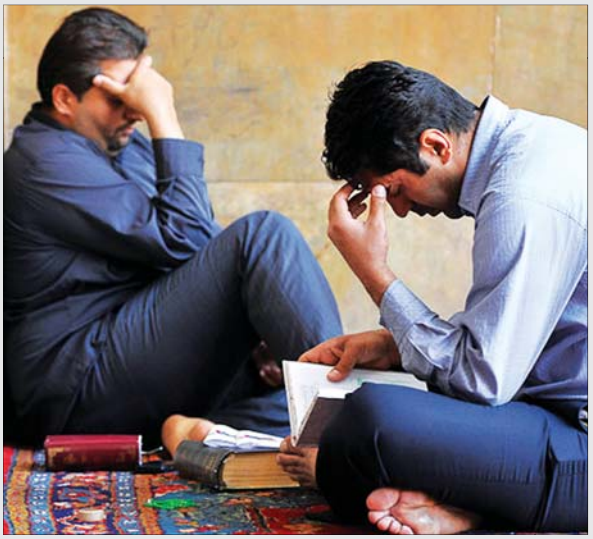

جوانان برتر در اولویت استخدام

وزارت علوم، تحقیقات و فناوری موظف شده تا بانک اطلاعاتی جوانان توانمند کشور را تشکیل دهد تا دستگاه های اجرایی، اولویت های استخدامی خود را از این بانک اطلاعاتی انتخاب کنند جامعه صفحه دوم

آغاز زود هنگام ثبت‌نام دانش آموزان

گروه جامعه: دبیر ستاد ثبت‌نام کشور از تغییر زمان ثبت‌نام دانش‌آموزان از ۱۵ خردادماه به پنجم خردادماه خبر داد. قاسم مستقیم افزود: با توجه به اصلاحیه دستورالعمل ثبت‌نام، زمان ثبت‌نام دانش‌آموزان که ۱۶ خردادماه اعلام شده بود از پنجم خردادماه آغاز شد و تا ۱۵ تیر ماه ادامه خواهد داشت؛ همچنین با توجه به برگزاری آزمون مدارس غیردولتی و سمپادها و اعلام نتایج این آزمون‌ها، به ترتیب استان‌ها از اول خردادماه تا هفتم خردادماه، زمان ثبت‌نام این مدارس از هفتم خردادماه تا ۱۳ خردادماه خواهد بود.

وی با اشاره به اینکه بر اساس برنامه‌ریزی‌ها، پایگاه‌های سنجش سلامت نیز فعالیت خود را آغاز کرده‌اند، تصریح کرد: با شروع ثبت‌نام دانش‌آموزان از دیروز، تمامی پایگاه های سنجش سلامت دانش‌آموزان پایه اول ابتدایی نیز فعال شده‌اند. وی با تاکید بر اینکه حضور اولیای دانش‌آموزان برای ثبت‌نام آنها در برخی پایه‌های تحصیلی ضروری است، اظهار داشت: برای ثبت‌نام دانش‌آموزان مقطع سال اول ابتدایی، اول راهنمایی و اول دبیرستان حضور اولیا الزامی است و یا از طریق سایت ثبت‌نام انجام می شود اما مابقی پایه های میانی چه دوره ابتدایی، راهنمایی و دبیرستان نیازی به حضور اولیا در مدارس نیست و ثبت‌نام از طریق مدیر مدرسه انجام خواهد شد. مستقیم خاطرنشان کرد: ثبت‌نام دانش‌آموزان که از دیروز آغاز شده، تا ۱۵ تیر ماه ادامه خواهد داشت و ۸۰۰ نفر از کارشناسان و مسئولان در سراسر کشور به عنوان دبیر ستاد ثبت‌نام ناظر بر این فعالیت هستند.

مالیات داروخانه ها از طلافروشان بیشتر است

داروخانه ها تعطیل می شوند

رییس انجمن داروسازان تهران، روش نادرست سازمان امور مالیاتی برای دریافت مالیات از داروخانه ها را موجب دست کشیدن داروسازان از این حرفه و تعطیلی داروخانه ها دانست. جلیل سعیدلو در نشست خبری انجمن داروسازان تهران به دستورالعمل سازمان امور مالیاتی برای گرفتن مالیات از داروخانه ها اشاره کرد و افزود: داروخانه ها تا قبل از سال ۸۸ جزو بند ج مالیاتی بودند که بعد به بند ب منتقل شد اما هیچ مشورتی از سوی این سازمان با وزارت بهداشت و سازمان نظام پزشکی صورت نگرفت وی با بیان اینکه دستورالعمل صادر شده در محیط داروخانه ها غیرقابل اجراست، گفت: سازمان امور مالیاتی از داروخانه ها فاکتور خرید و فروش فصلی می خواهد که این امکان ندارد. چون یک داروساز نمی تواند برای هر نسخه بیمار، یک فاکتور صادر کند و از او، شناسنامه و کارت ملی بخواهد تا مشخصاتش را ثبت کند. سعیدلو افزود: همین الان هم به خاطر کمبودهای دارویی، بیماران با مشکلات زیادی مواجه اند... تندرستی صفحه ششم

دعوای حیدری ـ نعمتی در چایخانه‌های اصفهان

اصفهان امروز: دعوای حیدری ـ نعمتی‌ها در اصفهان همیشه برقرار بوده است. دو دسته بزرگ حیدری و نعمتی، از فرقه‌ها و دسته‌های مشهوری بودند که از عصر صفویه تا قاجاریه با یکدیگر رقابت و نزاع مستمر و شدید داشته‌اند و گاه اوضاع شهر را به ...

جامعه صفحه دوم

کار نکنیم بیشتر سود می بریم

اصفهان امروز: بهره وری کلید واژه اقتصاد مقاومتی و اقتصاد بدون نفت است. بهره‌وری یعنی بهتر است کار نکنیم اگر این کار با مطلوبیت انجام نمی گیرد. بهره‌وری یعنی یک کار خوب را به شکل مطلوب و درست انجام دادن و این موضوع سال هاست که در ...

اقتصاد صفحه سوم

ترانه های نصف جهان بدون موزه موسیقی

اصفهان امروز: موزه موسیقی باید در گام نخست طنین خوشی داشته باشد، منبع آموزشی بزرگی به حساب آید و با همه داشته‌هایش از موسیقی حفاظت کند. موزه های موسیقی در جهان امروز به عنوان پایگاه های امن آثار، سازها و دنیای موسیقی به شمار می روند. در یک نگاه موزه و...

فرهنگ وهنر صفحه پنجم

قابل توجه

بانک ها و موسسات عالی دولتی و خصوصی یک باب دفتر کار به متراژ ۴۶ مترمربع همراه با ۵۰ متر تجاری و اداری در بهترین موقعیت تجاری خیابان قائمیه به فروش می رسد.

شماره تماس:
۰۹۱۳۳۱۰۲۷۳۱
۷۸۰۷۹۰۰ و ۷۸۰۳۱۵۳

ISSN 2008-1525-9 1840 #32 0014 43103

۱۸ انتخابات

- ولایتی: رهبری تاکید دارند که در کار شورای نگهبان دخالت نشود
- حسن روحانی: مشکلات کشور نباید مانع حضور در انتخابات شود
- غرضی: اولویت دولتم مبارزه با تورم است
- دلیل ثبت‌نام سعید جلیلی در دقیقه ۹۰
- قالیباف: مردم می‌خواهند مدیران مشکلاتشان را حل کنند
- رضایی: ۵ میلیون کار خانگی ایجاد می کنم
- روایت لاریجانی از نظر رهبری در مورد کاندیداها
- تکذیب رایزنی خاتمی برای کناره‌گیری محمدرضا عارف

انتخابات صفحه چهارم

نوبت دوم

آگهی مزایده

شهرداری شهرضا

شهرداری شهرضا

ردیف	مشخصات و کاربری	قیمت پایه	سپرده شرکت در مزایده
۱	کیوسک اغذیه‌فروشی بیمارستان امیرالمومنین(ع)	ماهیانه ۱/۶۰۰/۰۰۰ ریال	۹۷۰/۰۰۰ ریال
۲	کیوسک مطبوعات چهارراه صاحب الزمان (عج)	ماهیانه ۱/۸۰۰/۰۰۰ ریال	۱/۱۰۰/۰۰۰ ریال
۳	کیوسک گل فروشی بیمارستان امیرالمومنین(ع)	ماهیانه ۱/۶۶۰/۰۰۰ ریال	۱/۰۰۰/۰۰۰ ریال
۴	سالن ورزشی پارک خاوران	۵۰۰/۰۰۰ ریال	۳۰۰/۰۰۰ ریال
۵	ساختمان واقع در خیابان شهید بهشتی فرعی ۴۲ (خانه ریاضیات)	ماهیانه ۲/۴۰۰/۰۰۰ ریال	۱/۴۵۰/۰۰۰ ریال

مبالغ سپرده شرکت در مزایده به صورت ضمانت نامه بانکی و یا واریز وجه نقد به حساب ۳۱۰۰۰۰۰۰۵۲۰۰۲ شهرداری شهرضا می باشد.

آخرین مهلت دریافت اسناد: ساعت ۱۳ روز پنج شنبه مورخ ۱۳۹۲/۳/۹

آخرین مهلت تحویل اسناد: ساعت ۱۳ روز پنج شنبه مورخ ۱۳۹۲/۳/۹

تاریخ گشایش اسناد: ساعت ۱۳ روز یکشنبه مورخ ۱۳۹۲/۳/۱۲ در محل شهرداری شهرضا

نحوه تحویل اسناد : با مراجعه به سایت www.shahreza.ir و یا با مراجعه به واحد امور قراردادهای شهرداری شهرضا

محل تحویل اسناد: دبیرخانه محرمانه (شهرداری شهرضا) سایر شرایط در اسناد موجود می باشد.

کلیه کسورات و هزینه ها بر عهده برنده مزایده می باشد و شهرداری در رد یا قبول هر یک از پیشنهادها مختار است.

شهریار خان احمدی - شهردار شهرضا

نوبت اول

تجدید آگهی مناقصه عمومی

شهرداری زرین شهر

شهرداری زرین شهر به استناد مصوبات شماره ۵۴-۶۳ مورخ ۹۲/۲/۷ شورای محترم اسلامی شهر قصد دارد:

۱- عملیات زیرسازی، کانیوگذاری، لکه گیری- ترمیم ترانشه و آسفالت معابر سطح شهر با اعتبار ۳/۰۰۰/۰۰۰/۰۰۰ ریال.

۲- تکمیل محوطه‌سازی شهرک حمل و نقل زرین شهر با اعتبار ۱۵/۰۰۰/۰۰۰/۰۰۰ ریال.

را از طریق مناقصه به پیمانکاران واجد شرایط واگذار نماید لذا پیمانکاران دارای رتبه بندی و سابقه کار می توانند از تاریخ ۹۲/۳/۱۸ لغایت ۹۲/۳/۲۲ به امور عمرانی مراجعه نمایند.

علی اصغر ذاکری - شهردار زرین شهر

نوبت دوم

آگهی مزایده

شهرداری آران و بیدگل

شهرداری آران و بیدگل در نظر دارد به استناد مصوبه شماره ۳۲۹ مورخ ۹۲/۲/۲۹ شورای اسلامی شهر آران و بیدگل نسبت به فروش ۴ قطعه زمین واقع در شهرک بهارستان با قیمت پایه کارشناسی با شرایط ذیل از طریق مزایده عمومی اقدام نماید، لذا از کلیه واجدین شرایط دعوت به عمل می آید جهت اطلاع از شرایط، اخذ مدارک و شرکت در مزایده حداکثر ظرف مدت ۱۰ روز از تاریخ انتشار نوبت دوم این آگهی به شهرداری آران و بیدگل مراجعه نمایند. ضمناً هزینه درج آگهی به عهده برنده مزایده می باشد.

۱ - قطعه زمین به شماره ۳۶ از بلوک ۵ با کاربری مسکونی به متراژ ۱۶۰ م.م با قیمت پایه کارشناسی به ازای هر مترمربع ۲/۶۵۰/۰۰۰ ریال.

۲- قطعه زمین به شماره ۱۱۶ از بلوک ۴ با کاربری مسکونی به متراژ ۱۶۰ م.م با قیمت پایه کارشناسی به ازای هر مترمربع ۲/۲۵۰/۰۰۰ ریال.

۳- دو قطعه زمین به شماره های ۳۸ و ۳۹ از بلوک ۴ با کاربری مسکونی به متراژ هر کدام ۱۶۰ م.م با قیمت پایه کارشناسی به ازای هر مترمربع ۲/۰۰۰/۰۰۰ ریال.

مهدی عموزاده - شهردار آران و بیدگل

پربازدیدترین

اعلام جزییات برگزاری آزمون کارشناسی ارشد دانشگاه آزاد

جزییات برگزاری آزمون کارشناسی ارشد دانشگاه آزاد اعلام شد. آزمون کارشناسی ارشد ۹۲ دانشگاه آزاد طی روزهای پنجشنبه تا شنبه (نهم، دهم و یازدهم خرداد ماه) برگزار می‌شود. بر این اساس توزیع کارت ورود به جلسه ۳۶۰ هزار داوطلب آزمون کارشناسی ارشد دانشگاه آزاد از روز یکشنبه پنجم خرداد ماه توزیع می‌شود. البته پیش از این دکتر ناصر اقبالی رییس مرکز آزمون دانشگاه آزاد گفته بود: حدود ۷۰ هزار نفر در این دوره از آزمون پذیرفته می‌شوند و نتایج نهایی شهریور ماه اعلام خواهد شد. اقبالی با اشاره به افزایش ۴۹ درصدی رشته محل‌های آزمون کارشناسی ارشد دانشگاه آزاد، اظهار کرده بود: در آزمون امسال تعداد رشته محل‌ها از ۲۱۵۸ در سال گذشته به ۳۲۲۰ رشته محل در سال جاری افزایش یافته است. رییس مرکز آزمون دانشگاه آزاد در خصوص نحوه گزینش داوطلبان در آزمون کارشناسی ارشد این دانشگاه گفته بود: ملاک گزینش داوطلبان، نمره کل آزمون است.

جوانان برتر در اولویت استخدام

دبیر پنجمین جشنواره حضرت علی اکبر(ع) از تشکیل بانک اطلاعاتی جوانان توانمند توسط وزارت علوم خبر داد و گفت: با این رویکرد در اولویت استخدامی دستگاه‌ها جایگاهی برای جوانان برتر تعیین می‌شود. محمدصادق اکبری گفت: جشنواره حضرت علی اکبر(ع) امسال هم با همکاری دستگاه‌ها آغاز شده و تا پایان خردادماه جشنواره‌های موضوعی خود را برگزار می‌کند. همچنین همزمان با ایام ولادت حضرت علی اکبر(ع) جشنواره‌ها برگزار می‌شود. وی ادامه داد: عرصه ملی این جشنواره نسبت به دوره گذشته گسترش یافته و امسال هم شاهد برگزاری جشنواره‌ای متنوع و شایسته جوانان برتر هستیم. از این رو امیدواریم این جشنواره در عرصه جغرافیایی نیز افزایش داشته باشد. دبیر پنجمین جشنواره حضرت علی اکبر(ع) اظهار داشت: با قولی که وزارت علوم در خصوص تشکیل بانک اطلاعاتی جوانان توانمند داده است امیدواریم بعد از برگزاری این جشنواره جوانان مورد عنایت و توجه بیشتری از سوی دستگاه‌ها قرار گیرند. اکبری افزود: امسال جوایز جشنواره‌های موضوعی افزایش داشته و در برخی جشنواره‌ها پیشنهاد شده تا جوانان بیشتری تقدیر شوند. معاون ساماندهی امور جوانان تصریح کرد: در برگزاری جشنواره حضرت علی اکبر(ع) به دنبال این هستیم تا دستگاه‌ها توانمندی اجرایی جوانان را بهتر بشناسند، چرا که برای وزارت ورزش و جوانان برگزاری ۱۵ بخش موضوعی دشوار نیست، اما با رویه‌ای که به کار گرفته‌ایم و دستگاه‌ها را در برگزاری جشنواره‌های موضوعی شریک کرده‌ایم زمینه معرفی جوانان بهتر فراهم شده است، با این رویکرد که در اولویت استخدامی دستگاه‌ها جایگاهی برای جوانان برتر تعیین شود.

خبرکوتاه

پایان امتحانات پیش‌دانشگاهی‌ها و فنی‌وحرفه‌ای‌ها

امتحانات نهایی دانش‌آموزان پیش‌دانشگاهی و فنی‌وحرفه‌ای به پایان رسید. عبدالأمیر عرفی، رئیس مرکز سنجش آموزش و پرورش اظهار داشت: امتحان فیزیک و آزمایشگاه برای رشته ریاضی و همین عنوان برای رشته تجربی برگزار شد و برای رشته‌های ادبیات، علوم انسانی و معارف هم امتحان دروس تاریخ ایران و جهان و تاریخ اسلام را داشتیم. وی با بیان اینکه تقریباً امتحانات نهایی به نیمه راه رسیده است، گفت: پیش‌دانشگاهی‌ها و فنی‌وحرفه‌ای‌ها از قطار امتحانات پیاده شده‌اند و امتحانات آنها تمام شده است. عرفی به روند برگزاری امتحانات نهایی اشاره کرد و ادامه داد: بر اساس آخرین گزارشی که تا دیروز به دستمان رسیده، دبیران و دانش‌آموزان از نحوه برگزاری امتحانات و سؤالات رضایت‌مندی قابل قبولی داشتند و مشکل خاصی گزارش نشده است. وی افزود: امتحانات دانش‌آموزان رشته‌های ریاضی و تجربی تا ۱۸ خرداد و دانش‌آموزان رشته‌های ادبیات و معارف تا ۲۰ خرداد به اتمام می‌رسد.

فراخوان تحویل خودروی فرسوده طرح نقدی

معاونت نوسازی ناوگان ستاد مدیریت حمل و نقل و سوخت طی اطلاعیه‌ای از کلیه متقاضیان ثبت نام شده در طرح‌های نقدی که پیش از این ثبت نام کرده‌اند (قبل از سال ۱۳۶۲)، جهت تحویل خودرو فرسوده و طی فرآیند اسقاط دعوت به عمل آورد. فرصت ثبت نام این دسته از متقاضیان تا پایان تیرماه سال جاری است و متقاضیان می‌توانند با مراجعه به وبگاه‌های WWW.NOSAZIN.NET و WWW. NOSAZINAVGAN.IR ضمن ثبت نام مجدد، فرآیند اسقاط خودرو خود را دنبال کنند. گفتنی است، ثبت نام متقاضیان صرفاً تا زمان مذکور ادامه داشته و بعد از زمان اعلام شده ثبت‌نام حذف شده و ادامه فرآیند امکان پذیر نخواهد بود.

گزارش

عرضه قلیان در چایخانه‌ها ممنوع است

دعوای حیدری ـ نعمتی در چایخانه‌های اصفهان

سعید ابوالقاسمی

دعوای حیدری ـ نعمتی‌ها در اصفهان همیشه برقرار بوده است. دو دسته بزرگ حیدری و نعمتی، از فرقه‌ها و دسته‌های مشهوری بودند که از عصر صفویه تا قاجاریه با یکدیگر رقابت و نزاع مستمر و شدید داشته‌اند و گاه اوضاع شهر را به سختی آشفته می‌کردند. این درگیری‌ها به خصوص در ماه محرم و روز عاشورا به اوج خود می‌رسید و به طور کلی در مراسم و مواقع رسمی و جشن‌ها و عزاداری‌ها و در هرگونه اجتماعات همگانی، یک گروه علیه دیگری خصومت می‌ورزیدند. گفته می‌شود حتی در ابتدای ورود مسعود میرزا ظل‌السلطان به اصفهان، به مناسبتی میان حیدریان و نعمتیان نزاع و کشت و کشتار می‌افتد. حیدری‌ها و نعمتی‌ها حتی تا نزدیک به هشت دهه پیش هم در میدان دروازه‌دولت اصفهان با هم سر جنگ داشته‌اند و هر بار، به هر دلیلی، به جان هم می‌افتاده‌اند.

این دعوا، امروز هم در اصفهان وجود دارد. اما به گونه‌ای مدرن‌تر و پیچیده‌تر. از یک سو، فرمانده انتظامی استان اصفهان از نامناسب بودن وضعیت بهداشتی چایخانه‌های این استان خبر می‌دهد و از سوی دیگر، رییس مجمع امور صنفی اصفهان، عرضه قلیان در چایخانه‌ها را ممنوع می‌داند. باز هم از یک سو، کارشناسان مرکز بهداشت اصفهان هشدار می‌دهند که در چایخانه‌ها علاوه بر تنباکوهای میوه‌ای و معمولی، برخی مواد مخدر هم توزیع می‌شوند و از سوی دیگر، چایخانه‌داران اعتقاد دارند که اگر عرضه قلیان ممنوع شود، تعداد بسیاری از فعالان این حرفه، بیکار خواهند شد. جامعه‌شناسان هم در این میان اعتقاد دارند که ممنوعیت استفاده قلیان در چایخانه‌ها، پاتوق‌های این مکان‌ها را به پارک‌ها منتقل می‌کند و احتمال بروز ناهنجاری‌های اجتماعی وجود دارد. در این میان، دعوای حیدری ـ نعمتی‌ها از دو سال پیش تاکنون همچنان ادامه دارد و هیچ نهادی برای اندیشیدن راهکار به خود زحمت نمی‌دهد.

دی‌ماه ۸۹: تحقیقات مرکز بهداشت

در روزهای پایانی دی‌ماه سال ۸۹، حسین صفاری، مدیر بهداشت محیط استان اصفهان هشدار داد که در برخی قهوه‌خانه‌های این استان به جای استفاده از تنباکوی قلیان، از حشیش استفاده می‌شود تا گرایش جوانان را به قهوه‌خانه‌ها بیشتر کند. او که تحقیقات جامع و وسیعی را در این حوزه انجام داده بود، تاکید کرد که در برخی از قهوه‌خانه‌ها به جای استفاده از تنباکو، از حشیش استفاده می‌شود و در نهایت فرد مصرف کننده قلیان، با خاصیت نشاط‌آور این ماده به استفاده مستمر از آن عادت می‌کند. صفاری در آن زمان، ۹۰ درصد مراکز عرضه قلیان در استان اصفهان را هم فاقد صلاحیت بهداشتی دانسته بود: «هیچ یک از مراکز عرضه قلیان پروانه کسب نداشته و یا اگر دارند این پروانه فاقد اعتبار است.» او البته به این نکته هم اشاره کرده بود که از سال ۸۵ به هیچ قهوه‌خانه‌ای مجوز عرضه قلیان در اماکن عمومی داده نشده و بر همین اساس، قهوه‌خانه‌های متخلف به اتحادیه صنف مربوطه ارجاع داده شده و در نهایت به اداره اماکن معرفی و از ادامه فعالیت آنان جلوگیری خواهد شد.

۳ سال بعد: اظهارات پلیس

سه سال از این صحبت‌های حسین صفاری گذشت تا

هم، عباسعلی بصیرت، رییس مجمع امور صنفی اصفهان اعلام کرد که عرضه قلیان در چایخانه‌ها ممنوع است. او تاکید کرد که قرار است اداره اماکن به همراه مجمع امور صنفی به طور مرتب با این موضوع برخورد کنند. بصیرت البته مشخص نکرد که برخورد با چایخانه‌داران در این زمینه، چگونه خواهد بود.

هم‌اکنون: کاهش سن مصرف قلیان به ۱۵ سال

آنگونه که اداره اماکن دستور داده است، چایخانه‌ها موظف شده‌اند که از ورود افراد زیر ۱۸ سال به این مکان‌ها جلوگیری کنند. اما آنچه که اکنون از نظرات جامعه‌شناسان و آسیب‌شناسان اجتماعی برمی‌آید، کاهش سن مصرف قلیان به ۱۵ سال است. یکی از کارشناسانی که به این اصل اعتقاد دارد، امان‌ا... قرایی مقدم است که تاکید دارد مهم‌ترین علت پایین آمدن سن کاهش مصرف قلیان، وجود نداشتن شادی و تفریح در جامعه، نا امیدی، عدم کنترل و نظارت والدین، سرخوردگی و خانواده‌های بد سرپرست است. این آسیب‌شناس و استاد دانشگاه معتقد است که پول تو جیبی زیاد نوجوانان منجر شده آنها به این سمت گرایش پیدا کنند که اگر خانواده و جامعه به این موضوع توجه نکنند، سبب می‌شود سن استعمال دخانیات و قلیان کاهش یابد. قرایی‌مقدم با اشاره به اینکه مصرف قلیان جزو تفریحات اصلی جوانان شده است، افزود: هم‌نشینی با دوستان نایاب از دیگر عوامل گرایش جوانان به استعمال دخانیات و قلیان است؛ به طوری که این موضوع سبب بروز آلاف وقت در جوانان و بیکاری می‌شود.

قلیان چگونه ما را پیر می‌کند؟

دانشمندان در تازه‌ترین مطالعات خود متوجه شده‌اند که مصرف قلیان و مواد دخانی، موجبات پیر شدن زودتر از موعد افراد را فراهم می‌آورد. آنها به نتایجی دست یافته‌اند که نشان می‌دهد قلیان باعث کاهش رسیدن اکسیژن به پوست می‌شود و منافذ پوست را برای نفوذ اکسیژن به درون بدن می‌بندد. بر اساس نتایج این تحقیقات، هر یک قلیان یا سیگار باعث کاهش اکسیژن‌رسانی به پوست به اندازه یک ساعت می‌شود. همچنین قلیان عوارض بسیار زیادی دارد که سفید شدن موها را هم تسریع می‌کند. قلیان ۱۰ برابر بیشتر از سیگار باعث آسیب رساندن به پوست می‌شود و عوارض و خطرات بسیاری را برای پوست به وجود می‌آورد.

قلیان‌های میوه‌ای خطرناک‌اند

بر خلاف تصور مردم، استفاده از قلیان همچون سیگار خطر ابتلا به انواع سرطان‌های دهان، حنجره و ریه، بیماری قلبی و عروقی و بیماری مزمن انسداد ریوی را به شدت افزایش می‌دهد. اگرچه قلیان به دفعات کمتر نسبت به سیگار مورد استفاده قرار می‌گیرد، اما به اندازه سیگار برای بدن مضر است و در زمینه کم بودن میزان عوارض، هیچ برتری نسبت به سیگار ندارد. کارشناس معاونت غذا و داروی دانشکده علوم پزشکی پس از انجام تحقیقات خود تاکید کرده‌اند که در سال‌های گذشته بیشتر افراد مسن به کشیدن قلیان اعتیاد داشتند اما متاسفانه اخیراً این جوانان و نوجوانان هستند که طرفداران اصلی قلیان را تشکیل می‌دهند. همچنین بر خلاف تصور مردم، استفاده از قلیان همچون سیگار خطر ابتلا به انواع سرطان‌های دهان، حنجره و ریه، بیماری قلبی و عروقی و بیماری مزمن انسداد ریوی را به شدت افزایش می‌دهد. اساس‌های افزوده شده به تنباکوهای موجود در بازار، سبب تحریک سیستم تنفسی و بروز آلرژی‌های شدید در افراد می‌شوند. این مطالعات نشان می‌دهد که نه تنها تمامی مواد سمی و سرطان‌زای موجود در سیگار در اثر کشیدن قلیان نیز تولید می‌شود، بلکه در اثر حرارت دیدن تنباکو در مجاورت ذغال، مقادیر زیادی مونوکسید کربن و فلزات سنگین آزاد می‌شود که سبب بروز بیماری‌های مزمن و خطرناک می‌شوند.

تبدیل خودروهای تاریخی به ماشین عروس ممنوع!

گروه جامعه: فراخوان کانون اتومبیلرانی و جهانگردی برای ثبت نام و شماره‌گذاری خودروهای تاریخی (کلاسیک) اعلام شد. در همین حال دبیر کارگروه صیانت از این خودروها اعلام کرد که خودروهای تاریخی نه تنها اجازه دارند ۵ هزار کیلومتر در سال تردد کنند بلکه تبدیل آنها به ماشین عروس و یا تاکسی گردشگری در حال حاضر ممکن نیست. به گزارش مهر، خودروهای تاریخی قرار است در خیابان‌ها تردد کنند؛ خودروهایی نفیس با عمر بیش از ۵۰ سال و یا خودروهای قدیمی با قدمت ۲۵ سال که دارای طراحی بی‌نظیر هستند و یا خودروهایی که متعلق به شخصیت‌های خاص بوده‌اند. به همین دلیل کانون اتومبیلرانی و جهانگردی ایران وابسته به سازمان میراث فرهنگی پس از سه سال از مصوبه دولت (که به منظور اعطای مجوز تردد به خودروهای تاریخی برای

صیانت از این خودروها و جلوگیری از اسقاط آنها تصویب شد)، قصد دارد تا از دارندگان این خودروها دعوت به ثبت نام کند به همین منظور، شنبه چهارم خرداد فراخوان آن را اعلام کرد تا تمامی دارندگان خودروهای کلاسیک سواری و وانت که سال ساخت آنها ۱۹۶۳ و پایین تر باشد اعم از فرسوده و طی فرآیند اسقاط دعوت به عمل آورد. فرصت ثبت نام این دسته از متقاضیان تا پایان تیرماه سال جاری است و متقاضیان می‌توانند با مراجعه به وبگاه‌های WWW.NOSAZIN.NET و WWW. NOSAZINAVGAN.IR ضمن ثبت نام مجدد، فرآیند اسقاط خودرو خود را دنبال کنند. گفتنی است، ثبت نام متقاضیان صرفاً تا زمان مذکور ادامه داشته و بعد از زمان اعلام شده ثبت‌نام حذف شده و ادامه فرآیند امکان پذیر نخواهد بود.

همچنین معاینه فنی خودرو باید متناسب با ضوابط فنی زمان تولید آن باشد. یکی از کاربردهای پلاک گذاری خودروهای تاریخی تردد آزادانه آنها در خیابان‌های شهر است در این باره، حسین بابایی، دبیر کارگروه صیانت از خودروهای تاریخی گفت: دارندگان خودروهای تاریخی می‌توانند تنها پنج هزار کیلومتر در سال طبق مصوبه کارگروه در خیابان‌ها تردد کنند همچنین قوانین محدودیت‌های تردد و طرح‌های ترافیکی آنها نیز همانند خودروهای دیگر است. وی با بیان اینکه برای این خودروها حد بالای تردد در نظر گرفته شده است افزود: از آنجا که خودروهای تاریخی جزو نفایس ملی محسوب می‌شوند و قدیمی هستند نباید بیش از حد مجاز حرکت کنند چرا که استهلاک آنها مورد توجه است اما برای اینکه متوقف ماندن طولانی آنها در پارکینگ ها و نمایشگاه‌ها، باعث از بین رفتن تدریجی خودروها نشود، مجوز تردد را می‌دهیم.

وی همچنین درباره اینکه معاونت گردشگری سازمان میراث فرهنگی اعلام کرده بود در صورت موافقت راهور ناجا از این خودروها برای تردد گردشگران یا عنوان تاکسی گردشگر استفاده می‌شود بیان کرد: مالکان نمی‌توانند از این خودروهای تاریخی برای ماشین عروس و یا تاکسی هتل استفاده کنند اما تغییر کاربری آنها به تاکسی گردشگری نیازمند مطالعات لازم و مصوبه کارگروه است. بابایی با اعلام اینکه مالکان می‌توانند خودروهای تاریخی خود را در نمایشگاه‌های داخلی و خارجی و یا مسابقات رالی شرکت دهند بیان کرد: تعداد خودروهای تاریخی و کلاسیک موجود در کشور پس از ثبت‌نام آنها در کانون اتومبیلرانی مشخص خواهد شد. پس از ثبت‌نام، دارندگان و مالکان خودروها رسید و کد رهگیری دریافت خواهند کرد و پس از بررسی‌های اولیه توسط اعضای کارگروه، زمان کارشناسی نهایی به مالک یا دارنده خودرو اطلاع داده می‌شود. سپس خودرو به مکان دبیرخانه منتقل و در صورت دریافت نظریه مثبت کارشناسی، برای نصب پلاک به راهور و به منظور دریافت شناسنامه تاریخی به سازمان میراث فرهنگی معرفی خواهد شد به این ترتیب خودروهایی که تا کنون اجازه تردد نداشتند، با دریافت پلاک وارد خیابان‌ها می‌شوند.

تیراندازی جوان شیشه‌ای با وینچستر در اصفهان

اصفهان‌امروز: جانشین فرماندهی انتظامی استان اصفهان از دستگیری یک جوان شیشه‌ای که بر اثر توهم ناشی از مصرف این ماده با تیراندازی سلاح شکاری، باعث ترس و وحشت در بزنانشهر نجف‌آباد شده بود، خبر داد. سرهنگ حسین حسین‌زاده با بیان اینکه یک‌بار دیگر شیشه، ترس و وحشت آفرید، اظهار داشت: ساعت ۱۰ و ۴۵ دقیقه روز شنبه در پی تماس تلفنی اهالی یکی از محلات بزنانشهر نجف‌آباد با مرکز فوریت‌های پلیسی ۱۱۰ مبنی بر درگیری خانوادگی در یکی از منازل و شنیدن صدای گلوله، بلافاصله مامورن به محل مربوطه اعزام شدند. وی افزود: در بررسی‌های اولیه مشخص شد جوانی ۳۰ ساله به نام «عباس، م» که معتاد به شیشه است در پی اختلاف با خانواده خود در حالی که به شدت تحت تاثیر توهم ناشی از مصرف شیشه بود با سلاح شکاری وینچستر به طور بی در پی به طرف اعضای خانواده خود شلیک کرده و باعث ترس و وحشت اهالی محله شد. جانشین فرماندهی انتظامی استان اصفهان با بیان اینکه خانواده متهم توانسته بودند خود را از مهلکه نجات دهند، گفت: از آنجا که احتمال داشت این فرد باعث آسیب رساندن به

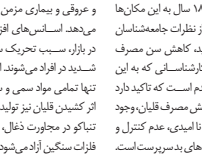

اهالی محله شود، بلافاصله با استفاده از زبده‌ترین مامورن واحد رهایی گروگان استان، منزل به محاصره درآمد. حسین‌زاده با اشاره به خویشتنداری و سعه صدر مامورن در این عملیات ویژه گفت: با وجود این‌که مامورن با انجام اقدامات و گفت‌وگوهای روانشناسانه قصد تسلیم شدن مهاجم را داشتند، اما وی تحت تاثیر شدید مواد مصرفی به سمت مامورن شلیک می‌کرد. وی عنوان داشت: تلاش‌ها ادامه داشت تا این‌که بعد از نزدیک ۵ ساعت، شخص مهاجم با مهارت ویژه مامورن دستگیر و سلاح شکاری از دستش خارج شد. حسین‌زاده افزود: بعد از دستگیری، متهم جهت درمان و پاک شدن آثار مصرف مواد مخدر به بیمارستان منتقل شد و تحت درمان قرار گرفت. وی متذکر شد: خوشبختانه در این عملیات موفقیت‌آمیز به هیچ کسی آسیبی وارد نشد و مهارت مامورن در دستگیری متهم نیز باعث وارد آمدن کمترین خسارت به منزل و اموال درون آن شد. جانشین فرماندهی انتظامی استان اصفهان به والدین توصیه کرد ضمن هوشیاری در مراقبت از فرزندان خود، از آلوده شدن آنها به این مواد خطرناک که تاکنون باعث بروز هزاران هزار اتفاق تکان‌دهنده شده است، جلوگیری کنند.

آغاز ایجاد زیرساخت‌های منع تردد خودرو در میدان نقش‌جهان

گروه جامعه: شهردار منطقه سه اصفهان اظهار داشت: طرح ممنوعیت تردد خودرو در میدان امام(ره) با احداث خیابان آیت‌ا... حاج آقانورا... نجفی اجرا می‌شود. منصور نجفی با بیان این مطلب گفت: طرح حذف کامل تردد خودروها و تبدیل میدان امام(ره) به محور عابر پیاده، نیازمند ایجاد زیرساخت‌های لازم است. وی با بیان اینکه چند سالی است که ایجاد زیرساخت‌های لازم برای ممنوعیت تردد خودروها از سوی شهرداری منطقه ۳ در حال پیگیری است، افزود: احداث پارکینگ کرمانی حدفاصل خیابان حافظ و کوچه کرمانی با ۲۳ هزار مترمربع و ظرفیت ۵۰۰ دستگاه خودرو به همین منظور به بهره‌برداری رسید. شهردار منطقه ۳ اصفهان با تاکید بر اینکه پارکینگ خیابان حکیم نیز به منظور ایجاد زیرساخت‌های لازم جهت ممنوعیت تردد خودروها احداث شده است، تصریح کرد: احداث خیابان آقانورا... نجفی از مهمترین زیرساخت‌های اجرای این طرح است که به صورت شمشیری خیابان حافظ را به نشاط متصل می‌کند. نجفی با بیان اینکه با بیش از ۵۰ درصد مالکین در مسیر این طرح به توافق رسیدیم،

اظهار داشت: آزادسازی مابقی این طرح در دستور کار امسال شهرداری منطقه ۳ قرار دارد. وی بیان داشت: با بهره‌برداری از خیابان آقانورا... نجفی می‌توانیم ترافیک سواره را از خیابان‌های حافظ و سپه به سمت میدان امام(ره) ببندیم.

اصفهان

انفجار یک منزل مسکونی در اصفهان

گروه جامعه: یک منزل مسکونی در خیابان سعادت‌آباد اصفهان بر اثر بی‌احتیاطی در زمان نصب کفپوش منفجر و طعمه آتش شد. مدیر روابط عمومی مرکز مدیریت حوادث و فوریت‌های پزشکی استان اصفهان در این ارتباط گفت: این حادثه ساعت پنج عصر شنبه در منزلی مسکونی واقع در خیابان سعادت‌آباد غربی شهرستان اصفهان رخ داد. عباس عابدی افزود: در این حادثه دو کارگر ۲۵ ساله که در حال نصب کف‌پوش منزل بودند، دچار سوختگی شدند. وی گفت: یکی از این کارگران از ناحیه انگشتان دو دست و چوان دیگر نیز از یک دست دچار سوختگی از نوع درجه دو شدند. وی خاطرنشان کرد: مصدومان این حادثه توسط واحد اورژانس به بیمارستان سوانح سوختگی اصفهان منتقل شدند. عابدی با اشاره به تشریح حادثه توسط یکی از کارگران به نیروهای امدادی حاضر در محل تصریح کرد: به دلیل شیمیایی و فرار بودن چسب مخصوص کف‌پوش این کارگران پیش از آغاز کار، از صاحب منزل درخواست کرده بودند تا در صورت روشن بودن شعله آتش در منزل آن را خاموش کند. وی ادامه داد: متاسفانه ساکنان منزل به دلیل سهل‌انگاری و روشن کردن شعله‌ای و همچنین وجود مواد محترقه شیمیایی در محیط خانه، این انفجار حادث شد.

گاوخونی با حداقل آب هم احیا می‌شود

مدیرکل محیط زیست استان اصفهان گفت: اگر حق آبه تالاب گاوخونی تامین شود آب در رودخانه زاینده‌رود برای همیشه جاری خواهد بود. به گزارش ایسنا، کیومرث کلانتری با بیان اینکه احیای گاوخونی منوط به جاری بودن آب در رودخانه زاینده است، اظهار داشت: تالاب گاوخونی الزاماً باید احیا شود و تمام بسترهای لازم برای این امر فراهم شده است. وی با اشاره به اینکه توافقات اولیه میان اداره کل محیط زیست استان اصفهان و شرکت آب منطقه‌ای استان اصفهان برای تامین حق آبه گاوخونی انجام شده است، افزود: تمام مسئولان استان برای احیای گاوخونی اتفاق نظر دارند و این اداره کل در نظر دارد تا حق‌آبه مورد نیاز برای این امر فراهم شود. مدیرکل حفاظت از محیط زیست استان اصفهان با اشاره به اینکه با حداقل آب هم می‌توان گاوخونی را احیا کرد، ادامه داد: برای احیای گاوخونی نیاز به آب فراوان نداریم و با حداقل آبی که در زاینده‌رود جاری باشد نیز می‌توان گاوخونی را احیا کرد.

هشدار پلیس اصفهان درباره یک کلاهبرداری پیامکی

اصفهان‌امروز: سرپرست مرکز اطلاع‌رسانی پلیس اصفهان با بیان اینکه به تازگی پیامک‌هایی با مضمون برنده شدن در قرعه‌کشی به شهروندان ارسال می‌شود در خصوص کلاهبرداری هشدار داد. مصطفی صادقیان افزود: اخیراً پیامک‌هایی با عنوان اینکه «شما در قرعه کشی بزرگ طرح هزاران لیختد زمستانی برنده جایزه دو میلیون تومانی شده اید» به برخی از شهروندان ارسال شده است. وی افزود: در این پیامک‌ها از شهروندان خواسته شده تا برای دریافت جایزه خود شماره کارت عابر بانک به همراه رمز اول و دوم حسابشان را به شماره مربوط ارسال کنند. وی گفت: در این روش کلاهبرداران با به دست آوردن اطلاعات خصوصی و محرمانه مالباختگان، حساب بانکی آنها را خالی می‌کنند. صادقیان در خصوص این‌گونه کلاهبرداری‌ها به شهروندان هشدار داد و گفت: پلیس از شهروندان می‌خواهد هوشیاری خود را حفظ کرده و مطمئن باشند که هیچ ابراتور تلفن همراهی برای اهدای جوایز به مشترکان خود نیازی به دریافت شماره کارت عابر بانک و رمز اول و دوم حساب آنها ندارد.

اعلام هزینه سنجش تحصیلی کلاس اولی‌ها در اصفهان

مدیر آموزش و پرورش استثنایی استان اصفهان هزینه سنجش تحصیلی هر نوآموز بدو ورود به دبستان را ۸ هزار و ۵۰۰ تومان اعلام کرد و گفت: هزینه دریافتی بر اساس اعلام وزارت بهداشت و آموزش و پرورش است. به گزارش ایمنا، کریم حیدری اظهار داشت: اجرای طرح سنجش سلامت جسمانی و آمادگی تحصیلی نوآموزان کلاس اولی از اول خرداد در ۵۳ پایگاه ثابت و سیار استان اصفهان آغاز شده است. وی با بیان این‌که ثبت‌نام در پایه اول دبستان مستلزم داشتن شناسنامه سلامت است، از خانواده‌ها خواست مراجعه به پایگاه‌های سنجش را به‌روزهای پایانی طرح موکول نکنند. مدیر آموزش و پرورش استثنایی استان اصفهان تصریح کرد: پایگاه‌های سنجش سلامت جسمانی و آمادگی تحصیلی نوآموزان بدو ورود به دبستان تا پایان تابستان برپا خواهد بود. حیدری با بیان این‌که از مجموع پایگاه‌های در نظر گرفته شده، ۱۶ پایگاه به شهر اصفهان اختصاص دارد، تصریح کرد: پیش‌بینی می‌شود امسال ۷۳ هزار نوآموز برای سنجش سلامت جسمانی و آمادگی تحصیلی خود به این پایگاه‌ها مراجعه کنند. به گفته حیدری، پیش‌بینی استقرار یک پایگاه در مهرماه برای دانش‌آموزانی که به دلایل خاصی در مدت زمان مذکور نتوانند برای سنجش سلامتی خود به این پایگاه‌ها مراجعه کنند، نیز شده است.

بانک و بیمه

پرداخت تسهیلات قرض‌الحسنه به‌مستمری‌بگیران تامین‌اجتماعی

بانک رفاه با اختصاص مبلغ ۱۰۰۰ میلیارد ریال، به مستمری بگیران و مقرری بگیران سازمان تامین اجتماعی، تسهیلات قرض الحسنه اعطا می کنداین تسهیلات به مستمری بگیران و مقرری بگیرانی اعطا می شود که حقوق خود را فقط از طریق رفاه کارت بانک رفاه دریافت می کنند. به گزارش ریسک نیوز، مبلغ این تسهیلات ۱۰ میلیون ریال است و از طریق قرعه کشی، ادارات امورشعب و شعب مستقل بانک رفاه اعطا می شودو کانون های بازنشستگی استانها و جامعه اسلامی کارگران نیز، هریک سهمیه های مشخصی دارند.

الزام بیمه‌ها به پرداخت ۶۰درصد صورتحساب بیمارستان‌ها

سازمان های بیمه‌گر خدمات درمانی موظف شدند ۶۰درصد صورتحساب موسسات، مراکز بهداشتی و بیمارستان‌ها را قبل از رسیدگی، به عنوان علی‌الحساب پرداخت کنند.به گزارش فارس،نمایندگان مجلس شورای اسلامی دراداامه‌بررسی لایحه‌بودجه۹۲،بند۵۸این لایحه رامورد بحث و بررسی قرار داده و به تصویب رساندند.طبق مصوبه مجلس، همه سازمان‌های بیمه‌گر خدمات درمانی موظف شدند ۶۰درصد صورت‌حساب‌های ارسالی از سوی موسسات و مراکز بهداشتی و درمانی و بیمارستان‌های طرف قرارداد را قبل از رسیدگی حداکثر ظرف دو هفته به عنوان علی‌الحساب و بقیه مطالبات را حداکثر تا سه‌ماه‌پس از تحویل اسناد مربوط، پرداخت کنند.در صورت عدم اجرای حکم این بند، سازمان‌های بیمه‌گر موظفند ضرر و زیان آن را به نرخ سالانه ۱۵ درصد جبران کنند.

نمایشگاه

آغاز ثبت نام نمایشگاه بین المللی صنایع غذایی چین

سیزدهمین نمایشگاه بین المللی صنایع غذایی چین خرداد ماه سال جاری در چین برگزار می شود. به گزارش بانگاه خبرنگاران، سیزدهمین دوره نمایشگاه بین المللی صنایع غذایی کوانگجو چین از تاریخ ۱۴ الی ۱۶ خردادماه سال جاری به مدت ۳ روز در مرکز نمایشگاه های بین المللی کوانگجو چین برگزار خواهد شد. علاقمندان جهت شرکت و کسب اطلاعات بیشتر می توانند با تلفن ۷۷۴۸۳۷۹۶-۰۲۱ و ۷۷۵۱۶۶۱۴ و ۷۷۵۱۶۶۱۳ تماس بگیرند.

گزارش

بررسی دلایل بهره وری پایین نیروی انسانی شاغل در ایران

کار نکنیم بیشتر سود می بریم

سینا ایرانپور انارکی

بهره وری کلید واژه اقتصاد مقاومتی و اقتصاد بدون نفت است. بهره وری یعنی بهتر است کار نکنیم اگر این کار با مطلوبیت انجام نمی گیرد. بهره وری یعنی یک کار خوب را به شکل مطلوب و درست انجام دادن و این موضوع سال هاست که در کشورهای دنیا مورد توجه ویژه قرار گرفته است. در برنامه چهارم توسعه سهم بهره وری و رشد تولید ناخالص داخلی ۳۱/۲درصد در نظر گرفته شده بود اما نه تنها در این خصوص رشدی صورت نگرفته بلکه نرخ رشد بهره وری کلی و بهره وری سرمایه در برنامه چهارم منفی بوده است و از آنجا که بنا بود ۲/۵درصد از میزان ۸ درصدی رشد اقتصادی از حوزه بهره‌وری بدست آید متاسفانه این اتفاق نیفتاده است. همچنین در برنامه پنجم تمامی دستگاه های اجرایی کشور ملزم به تهیه شاخص های بهره وری بخش خود براساس آمار و اندازه گیری و ارایه آن بودند اما این طور که معلوم است با ساز و کار موجود و عدم بسترسازی این اتفاق نیز نخواهد افتاد. برای بالا بردن بهره وری دو راه بیشتر پیش رو نیست و آن این که یا سرمایه افزایش یابد و نیروی کار مدیریت شود و یا با همان امکاناتی که در دست است میزان تولید و راندمان کار بالا برود. در غیر این صورت افزایش تعطیلات در طول سال نه تنها به ضرر اقتصاد نیست بلکه به سود آن است زیرا در روزهای تعطیل حداقل کمتر در دستگاه ها و شرکت ها هزینه می شود و کاهش هزینه با تعطیلات یعنی کار نکنیم بیشتر سود می بریم.

پدیده ای به نام شاغلان بیکار

حداقل بگیر بودن ۵۰ درصد مشمولان قانون کار؛ دلیلی است که در کنار موادی همچون بی توجهی به نیروهای حرفه ای و صاحب تخصص، بالانگیزه و خلاق و عدم استفاده از تکنولوژی های روز باعث رواج پدیده بیکاری پنهان در بین شاغلان و افت قابل توجه بهره وری نیروی کار شده است. در سال های اخیر نوعی از بیکاری وارد بازار کار کشور شده است که شامل شاغلان می شود و در برابر بیکاری کامل افراد خودنمایی می کند. هرچند بیکاری کامل افراد هزینه ها و صدمات زیادی ممکن است برای خانواده ها و جامعه به همراه داشته باشد اما بیکاری شاغلان به صورت مستقیم باعث افت شدید بهره وری نیروی کار، پایین آمدن راندمان تولید کاهش کیفیت ارایه خدمات و تولیدات و در نتیجه افزایش هزینه های بنگاه در برابر خروجی آن می شود به عبارتی افراد به جای ارایه ۸ ساعت کار در روز، ۴ تا ۶ ساعت و در مواردی بیشتر را صرف امور متفرقه در حین حضور در محل کار می کنند و این موضوع علاوه بر اینکه ارتباط مستقیم با دیدگاه نیروی کار دارد، به میزان فعال بودن بنگاه و تولید نیز وابسته است. به عنوان نمونه برخی بنگاه ها با وجود داشتن نیروی قابل توجه، اما کار چندانی برای ارایه دادن ندارند و از این رو افراد دچار بیکاری شدیدی در زمان حضور در محل بنگاه می شوند. کارشناسان بازار کار کشور می گویند بروز پدیده بیکاری پنهان و افت بهره وری نیروی کار به عوامل متعددی بستگی دارد اما امروز در کشور به یک واقعیت تبدیل شده است. آنها معتقدند افت بهره وری نیروی کار ارتباط مستقیمی با میزان دستمزد آنها دارد و به عبارت ساده تر افراد به میزان توجه کارفرما و درباقی پایان ماه کار ارایه می کنند.

چند شغلی عامل بیکاری پنهان

در ایران تحقیقات قابل توجهی از وضعیت بیکاری پنهان افراد شاغل در بخش های مختلف اقتصادی از جمله دولتی و خصوصی وجود ندارد و یا اینکه دست کم نتایج آن ارایه نشده است اما بیشتر کارشناسان بازار کار معتقد هستند به دلیل پایین بودن میزان بهره وری در بخش دولتی، طبیعتا بیکاری پنهان در این بخش ها نیز به مراتب بالاتر از سایر حوزه ها است. با این وجود در یک دهه اخیر بروز پدیده بیکاری پنهان در بخش خصوصی نیز مشاهده می شود. یکی از دلایلی که از آن به عنوان بروز بیکاری پنهان در بنگاه ها یاد می شود مربوط به افت بهره وری نیروی کار به دلایلی مانند پایین بودن سطح دستمزدهایی، توجهی کارفرمایان به نیروهای خلاق و بالانگیزه، نبود مکانیسم شناسایی نیروهای کارآمد و تشویق آنها برای ایجاد انگیزه در دیگران و یا عدم استفاده از تکنولوژی مناسب در تولید است. همواره این سوال برای کارفرمایان مطرح است که نیروها چند ساعت واقعی در روز کار می کنند؟ مقایسه میزان بهره وری نیروی کار در ایران با کشورهایی مانند ژاپن و کره جنوبی که در این بخش پیشرفت های چشمگیری در یکی دو دهه اخیر داشته اند به خوبی نشان دهنده وجود این دغدغه برای کارفرمایان است. اما این سوال نیز مطرح است که امروز چند درصد نیروی کار کشور دچار بیکاری پنهان هستند؟ این موضوع تا چه اندازه باعث لطمه به خدمات رسانی و افزایش تولیدات کیفی در کشور شده است؟ کارشناسان اعتقاد دارند به دلیل پایین بودن میزان دستمزدها، بخش قابل توجهی از نیروی کار مجبور به انجام دو و یا چند شغل در روز هستند که این رویداد به بروز بیکاری پنهان در آنها دامن می زند.

حداقل دستمزد عامل تمایل به کار دوم

یک کارشناس بازار کار با بیان اینکه واژه بیکاری پنهان چندسالی است که به ادبیات بازار کار کشور وارد شده است گفت: با وجود این موضوع و بالا بودن آمار آن، برخی مدیران تلاش دارند تا بروز این عارضه در محیط های کاری کشور را انکار کنند. حمید حاج اسماعیلی، اظهار داشت: سال ها است که چالش تعریف واقعی از شاغل و بیکار در کشور وجود دارد و ما همواره با این مشکل مواجه هستیم که فرد با ۲ ساعت کار در هفته شاغل شناخته می شود. در واقع باید گفت مرز مشخصی بین بیکاری پنهان و بیکاری کامل وجود ندارد و امکان شناسایی مشاغل واقعی از غیررسمی نیز نیست. حاج اسماعیلی خاطر نشان کرد: افرادی را داریم که ممکن است با چند ساعت کار در هفته و یا در ماه درآمد مناسبی دارند. بنابراین طبق تعاریف موجود باید این افراد را شاغل بدانیم، یا بیکار و یا اساسا بگوییم اینگونه شاغلان دچار بیکاری پنهان هستند. افرادی نیز هستند که به دلیل پایین بودن تولید و با وجود آماده به کار بودن، دچار بیکاری پنهان هستند و تنها اسم شاغل را یدک می کشند و سهم ناچیزی در افزایش بهره وری و در نتیجه گردش چرخ های اقتصادی کشور دارند. صادق رناسی، کارشناس ارشد مدیریت منابع انسانی درباره وضعیت منابع انسانی در کشور اظهار داشت: در سال های اخیر گروه هایی در اقتصاد کشور پدید آمده اند که به فعالیت های غیررسمی و دلالی اشتغال دارند و بخشی سیاه از اقتصاد را شکل داده اند. میزان تسلط اینگونه مشاغل به اندازه ای در حال رشد است که رفته رفته مشاغل رسمی و شناسنامه دار به حاشیه می روند. وی گفت: هم اکنون ۱۰ تا ۱۲ میلیون نفر شاغل مشمول قانون کار داریم که به صورت رسمی آمارهای آنها به ثبت رسیده است. وقتی حداقل نیمی از این گروه ها دستمزدی به میزان حداقل های مصوب شورای عالی کار و یا کمتر از آن را داشته باشند، طبیعی است دچار بیکاری پنهان و افت راندمان کاری در عین حضور در محل های کاری شویم. موضوع پایین بودن دستمزدها باعث شده تا افراد به جای یک کار در روز به دو یا چند شغل فکر کنند و ناخودآگاه رفتن به این سمت باعث بروز پدیده بیکاری پنهان در افراد می شود. نمی توان برآوردی از میزان بیکاری پنهان در بین شاغلان ارایه کرد، اما به طور قطع این مشکل می تواند باعث آسیب زدن به جریان اقتصاد و درآمد در کشور شود.

پرداخت ۴۱ هزار میلیارد تومان یارانه

سوت پایان تصمیمات یارانه‌ای مجلس

با تصویب مجلس در آرمد پنجاه هزار میلیارد تومانی هدفمندی یارانه‌ها، ۴۱ هزار میلیارد تومان برای پرداخت یارانه نقدی به مردم، ۴ هزار میلیارد تومان برای بخش تولید و ۵ هزار میلیارد تومان برای حوزه سلامت هزینه خواهد شد. به گزارش فارس، در جریان بررسی لایحه بودجه سال ۹۲ کل کشور در مجلس، نمایندگان بندهای مربوط به میزان ارقام هدفمندی در بودجه را مصوب کرده و این بخش را به پایان رساندند. بر اساس تصمیم نمایندگان مجلس، درآمد دولت از محل هدفمندی یارانه‌ها برای سال جاری پنجاه هزار میلیارد تومان خواهد بود و میزان یارانه نقدی پرداختی به مردم تغییری نخواهد کرد. طبق مصوبه مجلس، از درآمد پنجاه هزار میلیارد تومانی هدفمندی یارانه‌ها، ۴۱ هزار میلیارد تومان برای پرداخت یارانه نقدی به مردم، چهار هزار میلیارد تومان برای بخش تولید و سهم دولت و پنج هزار میلیارد تومان برای حوزه سلامت هزینه خواهد شد. در حالی که کمیسیون تلفیق بودجه از ۵۰ هزار میلیارد تومان، ۲۲ هزار و ۵۰۰ میلیارد تومان را برای یارانه نقدی در نظر گرفته بود که موجب کاهش میزان یارانه نقدی یا حذف برخی دهک‌ها از دریافت یارانه می‌شد، اما با توصیه رییس مجلس، کمیسیون تلفیق میزان پرداختی یارانه نقدی را به ۴۱ هزار میلیارد تومان افزایش داد تا یارانه نقدی ۴۵ هزار و ۵۰۰ تومانی مردم کاهش پیدا نکند. البته معاون بودجه معاونت برنامه‌ریزی ضمن مخالفت با این مصوبه به نمایندگان مجلس گفت: از درآمد ۵۰ هزار میلیاردی در نظر گرفته شده برای اجرای قانون هدفمندی یارانه‌ها در سال ۹۲ در عمل بین ۳۸ هزار میلیارد تومان تا حداکثر ۳۸ هزار و ۵۰۰ میلیارد تومان موجود است و اگر بخواهیم بقیه درآمد در نظر گرفته وجود خارجی پیدا کند، باید حامل‌های انرژی را گران کنیم که فکر نمی‌کنم دولت بخواهد به خاطر ۱۰ هزار میلیارد تومان یک شوک قیمتی وارد بازار کند. نمایندگان در تصویب بخش هزینه‌های هدفمندی یارانه‌ها مصوب کردند: در اجرای این بند اختصاص و پرداخت هرگونه وجه برای اجرای قانون هدفمندی غیر از وجوه حاصل از محل اصلاح قیمت حامل‌های انرژی و سایر کالاها و خدمات و یارانه‌های موضوع این قانون، ممنوع است. همچنین رقم درآمدی حاصل از اجرای قانون برای ۱۲ ماه است و از ارقام هزینه‌ای به طور ماهانه باید یک‌دوازدهم تخصیص و هزینه شود و جابجایی ردیف‌ها ممنوع است.

معرفی محصول

نمایشگر ۵/۱ اینچی میراسول Mirasol

کمپانی کوآلکوم در حرکتی خودپسندانه، نمایشگر ۵/۱ اینچی با رزولوشن ۲۵۶۰ در ۱۴۴۰ پیکسل را معرفی کرد که این میزان رزولوشن شبیه صفحه رتینای موجود در محصولات جدید اپل است. نمایشگر مخصوص موبایل، با هدف مصرف پایین انرژی و کیفیت وشفافیت بسیار بالا ساخته شده است و پیکسل در هر اینچ برای آن ۵۷۷ تعریف شده است.(۵۵VPPI) به گزارش انگجت، نمایشگر در جریان نمایشگاه SID EXPO ۲۰۱۳ در بخش گوشی های هوشمند آینده و تکنولوژی های روی آن، معرفی شد. هر چند قرار بود این نمایشگر به طور کامل و نه تحقیقاتی روی گوشی ها در آینده عرضه شود. در این نمایشگر، صفحه اسکرین بدلیل AMBIENT LIGHT روشن تر از قبل شده است ولی به نوشته انگجت رنگ‌های خاموش در آن در کنار رنگ زنده ای وجود دارد. ویژگی دیگر میراسول، این است که در مقایسه با ال سی دی و ال ای دی، ۶ برابر کمتر مصرف انرژی دارد.

تجارت

تبدیل جوایز صادراتی به حمایت‌های غیرمستقیم از صادرکنندگان

معاون کمک‌های تجاری سازمان توسعه تجارت ایران گفت: پس از تحولات نرخ ارز کالاهای صادراتی ایران از مزیت‌های ویژه رقابتی برخوردار شده‌اند. به گزارش ایسنا، محمدمهدی نهاوندی گفت: یکی از مشکلات در تحقق حداکثری ظرفیت‌ها، موانع بانکی موجود برای گشایش اعتبارات است. برای برطرف کردن موانع بانکی موجود، هماهنگی‌هایی با صندوق حمایت انجام شده است. وی افزود: بازار برای کاهش ریسک بانکی درآمدهای انجام شده، به استفاده از بیمه روی آورده، با فعال شدن ظرفیت‌های تهاتر کالا و جایگزینی بخشی از مسیرهای انتقال ارز؛ زمینه کاهش انتقال ارز فراهم شده است و ریسک آن نیز کمتر می‌شود. نهاوندی با اشاره به تحولات ارزی اخیر تاکید کرد: هم‌اکنون کالاهای ایرانی در بازارهای جهانی از یک فرصت ویژه رقابتی برخوردار شده‌اند. او با اشاره به جوایز صادراتی تصریح کرد: سیاست‌های جاری براساس استفاده از کمک‌های غیرمستقیم آموزشی، زیرساختی و سایرحمایت‌های غیرمستقیم وزارت صنعت، معدن و تجارت بنا شده است. معاون کمک‌های تجاری سازمان توسعه تجارت ایران خاطر نشان کرد: پیشنهاداتی به مجلس ارایه شده که در صورت تصویب، نمایندگان، ابزاری برای حمایت از صادرات به وجود خواهد آمد.

انرژی

تکمیل زنجیره دیسپاچینگ شرکت توزیع برق اصفهان

اصفهان امروز: توسعه روز افزون مشترکین برق به جمع خانواده این صنعت وتوجه خاص مدیران متعهد به کنترل، پایداری، افزایش ضریب ایمنی شبکه ها، جلوگیری از خاموشی ها و یا رفع سریع آن و تامین برق یک میلیون مشترک از اهداف متعالی بوده که ضرورت راه اندازی دیسپاچینگ فشار ضعیف را در شرکت توزیع برق شهرستان اصفهان فراهم کرد. ایرج شمس، مدیر امور دیسپاچنگ و فوریت های برق در این باره گفت: تاکید مدیر عامل شرکت مبنی بر ایجاد یک مرکز داده گیری و رهیافت اطلاعات در بخش فشار ضعیف، به عنوان نزدیک ترین بخش به مصرف کننده نهایی قابل توجه بوده است و در این راستا ۴ نفر از همکاران در واحد فوریت های برق پس از آموزش روند فعالیت های این واحد و گذراندن دوره ی آموزشی در آذرماه سال ۹۱ هسته ی اصلی این مرکز را تشکیل داده و به طور رسمی در اردیبشهت ماه سال جاری با حضور مدیر عامل شرکت توزیع برق شهرستان اصفهان کار خود را آغاز کردند.

فراخوان دعوت به مشارکت (شماره فراخوان: ۱-۱-۹۲)

شهرداری شهرضا

شهرداری شهرضا در نظر دارد جهت پروژه های ذیل از طریق فراخوان و مشارکت در تامین مالی، طراحی، تامین تجهیزات و ساخت شریک انتخاب نماید:

۱ – پروژه مرکز تجاری– خدماتی و پارکینگ شهید بهشتی واقع در پشت بیت العباس

۲ – پروژه احداث رستوران و فروشگاه پارک خانه شهر واقع در بلوار امام خمینی – پارک خانه شهر

۳– پروژه احداث مجتمع تولید و پرورش گیاهان دارویی واقع در مجموعه نهالستان شهرداری شهرضا

۴– پروژه احداث جایگاه CNG واقع در شهرک صنایع کارگاهی امیرکبیر

۵– طرح مجموعه تفریحی لیزر تک (شلیک با اسلحه های لیزری)واقع در کارخانه تاریخی نوین

۶– پروژه احداث مجموعه کارواش و تعویض روغن واقع در ترمینال مسافربری شرق

بدین وسیله از کلیه اشخاص حقیقی و حقوقی داخلی و خارجی علاقه مند به مشارکت، دعوت بعمل می آید جهت دریافت اسناد رقابت به واحد سرمایه گذاری و مشارکت های مردمی شهرداری شهرضا مراجعه نمایند.

مهلت قبول پیشنهادها: تا پایان وقت اداری روز دوشنبه ۱۳۹۲/۳/۱۳

محل اخذ اسناد فراخوان: واحد سرمایه گذاری و مشارکت های مردمی شهرداری شهرضا

محل تسلیم پیشنهادها: واحد حراست شهرداری شهرضا

زمان بازگشایی پاکت ها: ساعت ۱۳ روز دوشنبه ۱۳۹۲/۳/۲۰

میزان سپرده شرکت در فراخوان: به میزان ۵ درصد مبلغ پیشنهادی

هیات عالی سرمایه گذاری در رد یا قبول هر یک از پیشنهادات مختار است.

سایر اطلاعات و جزئیات مربوط به مشارکت در اسناد فراخوان مندرج است.

آدرس: شهرضا– چهارراه شهرداری– شهرداری شهرضا– واحد سرمایه گذاری و مشارکت های مردمی

تلفن تماس: ۲۲۴۱۰۱۰–۰۳۲۱ داخلی ۱۰۲

وب سایت: WWW.SHAHREZA.IR

شهریار خان احمدی –شهردار شهرضا

نوبت دوم

اصلاحیه آگهی مناقصه (نوبت دوم شماره ۸۰۰/۳۶۸۸)

شرکت ملی پخش فراورده های نفتی منطقه اصفهان

مناقصه‌گزار: شرکت ملی پخش فرآورده های نفتی منطقه اصفهان

موضوع مناقصه: واگذاری اداره امور مربوط به جایگاه ۴ شرکتی و گلپایگان

نوع و مبلغ تضمین شرکت در مناقصه: ارائه رسید وجه مبنی بر واریز مبلغ ۶۰/۰۰۰/۰۰۰ ریال بعنوان سپرده نقدی به حساب جاری شماره ۴۱۲۰۰۷۵۱۰۱۰۰۸ (سیبا بانک ملی) و شناسه واریز ۲۶,۱۰۰,۰۰۰,۰۲۶ به نام شرکت ملی پخش فرآورده های نفتی منطقه اصفهان یا ضمانتنامه معتبر بانکی سه‌ماهه.

مهلت اعلام آمادگی: به مدت دو هفته از تاریخ درج این آگهی، مندرج در روزنامه که از سایت های HTTP://IETS.MPORG.IR و WWW.MONAGHESE.NIOPDC.IR قابل رویت می باشد و تحویل آن به آدرس اصفهان– خیابان چهارباغ بالا– جنب پمپ بنزین– امور قراردادها– تلفن: ۶۲۴۴۶۱۸

شرایط متقاضی: کلیه شرکتهای توانمند دارای گواهی صلاحیت کار مرتبط و معتبر از اداره کار و امور اجتماعی

شایان ذکر است اسناد مناقصه به شرکت های دارای گواهینامه صلاحیت کار مرتبط با موضوع مناقصه توزیع خواهد شد.

ضمناً متن آگهی در سایت WWW.SHANA.IR قابل رویت می باشد.

۲۴۲۰/م الف

روابط عمومی شرکت ملی پخش فرآورده های نفتی منطقه اصفهان

روایت لاریجانی از نظر رهبری در مورد کاندیداها

یک عضو شورای مرکزی فراکسیون اصولگرایان رهروان ولایت گفت که علی لاریجانی نظر مقام معظم رهبری در مورد کاندیداهای انتخابات ریاست جمهوری را از قول ایشان مطرح کرد. حبیب بروهند در تشریح جلسه شورای مرکزی فراکسیون اصولگرایان رهروان ولایت با حضور علی لاریجانی رئیس مجلس شورای اسلامی گفت: در این جلسه اعضای فراکسیون از آقای لاریجانی پرسیدند که شما با عنوان فردی که به مقام معظم رهبری دسترسی دارید آیا می‌دانید که ایشان به کاندیدای خاصی متمایل هستند یا خیر؟ چون کاندیداها در حال حاضر اعلام می‌کنند که با نظر رهبری وارد صحنه شدند وی افزود: در این رابطه آقای لاریجانی گفت که خود از رهبری در این رابطه سوال کردند که ایشان فرمودند نه تنها از کسی حمایت نمی‌کنند بلکه کسی را نیز منع نمی‌کنند و حتی در پیش خود فعلاً به کسی تمایل ندارند هر کسی در این ارتباط حرفی بزند می‌خواهد از رهبری خرج کند که پسندیده نیست. بروهند همچنین در مورد نظر لاریجانی نسبت به کاندیدای خاصی نیز گفت که هنوز رئیس مجلس مطرح نکرده که به چه کسی تمایل دارد این عضو شورای مرکزی فراکسیون اصولگرایان مجلس، همچنین با بیان اینکه باهنر یکی دیگر از اعضای این فراکسیون در باب اهمیت این فراکسیون صحبت‌هایی را مطرح کرده است، گفت: باهنر به این موضوع اشاره کرد که هر نماینده‌ای بر طرفداری از کاندیدایی آزاد است، اما بهتر است کسی از جایگاه فراکسیون اظهار نظر و یا اعلام حمایت نکند.

قالیباف: مردم می‌خواهند مدیران مشکلاتشان را حل کنند

کاندیدای یازدهمین دوره ریاست جمهوری گفت: انتظار از یک مدیر نظریه‌پردازی نیست و مردم به چنین مدیری نیاز ندارند. محمدباقر قالیباف در سفر به یزد اظهار داشت: دغدغه یک مدیر باید حل و فصل مشکلات مردمی باشد و بس و مردم انتظار دارند تا از سخنان و عملکرد یک مدیر احساس کنند دغدغه‌های خودشان را از خود او می‌شنوند. وی مردم را ولی‌نعمتان در جامعه خواند و ادامه داد: کفران نعمت باعث می‌شود تا خدا آن نعمت را از ما بگیرد و به نوعی باعث نابودی دنیای مردم و آخرت آنها باشیم. وی با اشاره به اینکه همه تلاش ما این است تا یک زندگی رحمانی به عنوان زندگی مد نظر اسلام وجود داشته باشد، گفت: واقعیت آن است که کشور ما دارای منابع اقتصادی و انسانی مناسبی است و امید می‌رود بتوانیم با تدبیر مناسب و مدیریت صحیح به این منابع جهت‌دهی کنیم. آن وقت می‌توانیم کمک شایانی به مردم کرده و زمینه زیست مومنانه را فراهم کنیم. عضو ائتلاف پیشرفت خاطرنشان کرد: اگر فقر و تنگدستی در جامعه وجود داشته باشد، آسیب‌های اجتماعی و مشکلات بزرگ به وجود می‌آید. در چند سال اخیر برنامه ما این بود که شهرداری را از سازمان خدماتی به نهادی اجتماعی و فرهنگی تبدیل کنیم، با این هدف که بستری برای عبادت خدا از سوی مردم فراهم شود.

حسن روحانی: مشکلات کشور نباید مانع حضور در انتخابات شود

نامزد انتخابات ریاست جمهوری یازدهم تأکید کرد: یأس و ناامیدی پیام خطرناکی است که از سوی دشمنان انقلاب صادر می‌شود و باید نسبت به آن هوشیار بود. حسن روحانی در دیدار جمعی از فعالان و حامیانش با بررسی مشکلات روز کشور و راهکارهای برون رفت از وضع موجود، متذکر شد: باید از یأس و ناامیدی در شرایط کنونی پرهیز کرد وی تصریح کرد: ناامیدی و یأس پیام خطرناکی است که از سوی دشمنان انقلاب صادر می‌شود و همه باید در این خصوص هوشیار باشیم. رئیس کمیسیون سیاسی ـ اجتماعی مجلس خبرگان گفت: مشکلات کشور وجود دارد و به حق هم هست اما نباید مانع حضورمان در عرصه انتخابات شود. روحانی افزود: با حضور فعال مردم در انتخابات است که حماسه سیاسی تحقق می‌یابد و لذا باید گلامندی‌ها در این عرصه نادیده گرفته و حل معضلات این چنینی به بعد از انتخابات موکول شود. وی با پاسخ به سؤالات برخی حضار در خصوص نحوه چگونگی برنامه‌ریزی برای مدیریت کشور، توضیح داد: با ارائه سند راهبردی برای ۳۱ استان کشور که از سال‌ها پیش تهیه شده، می‌توان نقاط ضعف و قوت هر منطقه را بررسی کرده و به تک‌تک آنها پرداخت. کاندیدای یازدهمین دوره انتخابات ریاست جمهوری گفت: برنامه‌های اقتصادی وسیعی از سوی «دولت تدبیر و امید» طراحی شده که با اجرای آنها می‌توان کشور را به سرعت از بحران موجود خارج کرد.

ولایتی: رهبری تاکید دارند که در کار شورای نگهبان دخالت نشود

علی‌اکبر ولایتی در جمع نمازگزاران مسجد انصارالحسین(ع) تهران در پاسخ به سوالی پیرامون دیدار اعضای ائتلاف پیشرفت با آیت‌ـ. مهدوی گفت: قرار است روز دوشنبه (امروز) خدمت آیت‌ـ. مهدوی کنی برسیم؛ فرصت خوبی است که اصولگرایان با اتحاد با یکدیگر یک نفر را معرفی کنند و امیدوارم کاندیداهای اصولگرا با هم متحد شوند و از یک کاندیدای نهایی حمایت کنند. ولایتی در پاسخ به این سوال که آیا این امکان وجود دارد که رهبری از حکم حکومتی برای تایید صلاحیت فردی در این دوره استفاده کنند، افزود: رهبر انقلاب تکلیف را روشن کرده‌اند و در سخنان نوروزی‌شان نیز اعلام کردند که از فرد خاصی حمایت نمی‌کنند. رهبری با قاطعیت اعلام کردند که نباید در کار شورای نگهبان دخالت کرد، حال هر کسی که چنین حرفی می‌زند قطعاً مطالب رهبر انقلاب را خوب درک نکرده است چرا که ایشان در کار قانونی شورای نگهبان هیچ دخالتی نمی‌کنند. وی درباره احتمال ائتلاف همه کاندیداهای اصولگرا برای معرفی یک نفر نیز اظهار داشت: ما از قبل دنبال این بودیم که با افرادی که دیدگاه‌های مشترک داریم و ائتلاف کنیم حتی به گروه ۵ نفره نیز پیشنهاد دادیم که با هم ائتلاف کنیم ولی آنها یک کاندیدای دیگر را معرفی کردند و آن کاندیدا نتوانست از سوی شورای نگهبان تایید صلاحیت شود اما بنده تاکید دارم که همه باید با هم باشیم.

تکذیب رایزنی خاتمی برای کناره‌گیری محمدرضا عارف

دفتر سیدمحمد خاتمی رایزنی وی با محمدرضا عارف برای کناره‌گیری را تکذیب کرد. بعد از تکذیب کناره‌گیری محمدرضا عارف از سوی روابط عمومی دفتر معاون اول دولت اصلاحات، دفتر رئیس دولت اصلاحات نیز خبر فشار و رایزنی سید محمد خاتمی با دکتر محمدرضا عارف در راستای کناره‌گیری وی از انتخابات به نفع حسن روحانی را تکذیب کرد. دفتر سید محمد خاتمی در پی انتشار خبری از سوی پایگاه خبری مبنی بر کناره‌گیری عارف به نفع حسن روحانی در پی رایزنی رئیس دولت اصلاحات، این خبر را کذب محض دانست و تاکید کرد که هیچ توصیه‌ای از سوی سید محمد خاتمی به دکتر عارف برای کناره‌گیری از عرصه انتخابات انجام نشده است. این دفتر همچنین تاکید کرده است که نظر رئیس‌جمهور سابق کشورمان درباره انتخابات ریاست جمهوری طبق معمول از طریق اطلاعیه دفتر و سایت رسمی سید محمد خاتمی منتشر و به اطلاع عموم مردم خواهد رسید.

رضایی: ۵ میلیون کارخانگی ایجاد می‌کنم

محسن رضایی، کاندیدای انتخابات ریاست جمهوری یازدهم گفت: وجود فقر و بیکاری و گرانی با تحریم‌های اقتصادی خوب نیست؛ افشار بر زندگی مردم بالاست. وی افزود: فساد رشوه و تبعیض در اداره کشور از حد معمول خود تجاوز کرده است؛ البته این موضوعات در همه کشورها وجود دارد اما در ایران تشدید شده است. مسائلی در اداره کشور ورود کرده که کارآمدی لازم را از دستگاه‌ها گرفته است. وی افزود: از سوی دیگر شاهد سقوط ارزش پول ملی هستیم. پول ملی از توانمیس و نمادهای هویت یک کشور است. پول ملی ما در حال سقوط است و می‌خواهند آن را ساقط کنند. رضایی با اشاره به توان ایران در حوزه‌های دفاعی و امنیتی تأکید کرد: کشور ما از مقتدرترین کشورهای منطقه است و موشک‌های ما از چند هزار کیلومتر عبور می‌کند اما در گوشت مرغ مانده‌ایم. مابایدبه جای سیاه‌نمایی واقع‌نمایی داشته باشیم. رضایی با بیان اینکه باید به اقتصاد و زندگی مردم توجه کنیم، گفت: باید زندگی، اقتصاد فرهنگ و معماری که مربوط به تمدن کشور را درست کنیم. دبیر مجمع تشخیص مصلحت نظام افزود من برای ۵ میلیون خانوار کسب و کارهایی را تعریف کرده‌ام؛ از بالون گرفته و دانشجویانی که تازه فارغ‌التحصیل شدند در داخل خانه‌هایشان کارگاه‌هایی در اختیارشان می‌گذارم تا وسایل کامپیوتری، تلویزیون و برخی وسایل دیگر که در سنگاپور، کره، تایوان و چین ساخته می‌شود راهمین جابسازند.

دلیل ثبت‌نام سعید جلیلی در دقیقه ۹۰

سعید جلیلی در گفت‌وگوی ویژه خبری شبکه ۲ سیما در پاسخ به این سؤال که چرا در دقیقه ۹۰ وارد عرصه انتخابات شدید، اظهار داشت: به هر حال عرصه ریاست‌جمهوری عرصه مهمی است و وظیفه سنگینی بر عهده رئیس‌جمهور است؛ شناخت من از کشور با توجه به حوزه کاری که در آن هستم موجب شد برای خود این تکلیف را قطعی بدانم. این نامزد ریاست‌جمهوری یازدهم در پاسخ به سؤالی درباره برنامه‌های اقتصادی خود اظهار داشت: یکی از ظرفیت‌های خوب کشور در عرصه اقتصادی، فرصت‌های نرم‌افزاری و سخت‌افزاری است؛ از سوی دیگر، آحاد جامعه که می‌خواهند در عرصه اقتصاد فعالیت کنند باید ساختار اجرایی، اداری آنها را به جلو ببرد نه اینکه برعکس باشد چرا که در حوزه اقتصاد مردم بیشتر نگران این مسئله هستند که اگر ظرفیتی به کار ببرند این ساختار مانع آنها باشد و در واقع نباید اینگونه شود. جلیلی به لزوم فعال شدن ظرفیت ترانزیت و استفاده حداکثری از ظرفیت آن برای ایجاد فرصت اشتغال و درآمد اشاره کرد. این نامزد انتخابات یازدهم با تصریح بر اینکه عدالت را می‌توان در سه حوزه اقتصاد مورد توجه قرار داد. خاطرنشان کرد: مرحله اول مرحله تخصیص منابع است که باید بر مبنای عدالت باشد؛ مرحله دوم عدالت در عرصه تولید و مرحله سوم عدالت در عرصه مصرف است.

غرضی: اولویت دولتم، مبارزه با تورم است

سید محمد غرضی، یکی از نامزدهای انتخابات ریاست جمهوری با حضور در شبکه جام جم در نخستین برنامه انتخاباتی خود در رسانه ملی گفت: تورم و رشد بی‌رویه آن باعث کاهش قدرت سیاسی و اقتصادی کشور می‌شود و ملت ایران طی صد سال گذشته این تورم را تحمل کرده است. وی افزود: هدف من از کاندیدا شدن این است که رای مردم را بگیرم و دولت ضد تورم تشکیل دهم و خدمات را در زیر مجموعه این دولت ضد تورم انجام دهم؛ من می‌خواهم قدرت سیاسی امروز کشور را که مورد تهاجم دشمن قرار گرفته تقویت کنم. غرضی در پاسخ به سؤالی درباره اینکه برنامه‌های شما در مورد حضور زنان در عرصه‌های اجتماعی چیست، گفت: حضور زنان، جوانان و احزاب در عرصه سیاسی تنها نتیجه این است که جامعه اقتصادی و اداری کشور دارای انسجام لازم باشد. اینکه چهار نفر از زنان در مجلس بنشینند و یا هر شرکتی موظف شود که زنان را به عضویت هیئت مدیره خود در بیاورد به هیچ عنوان پایدار نیست. وی در پاسخ به این سؤال که تلاش شما برای بالا بردن عزت ایرانیان در سایر کشورهای دنیا چیست، گفت: عزت ما عزت ایرانیان داخل از کشور و خارج از آن فرق نمی‌کند هر دو عزیز هستند اما زمانی ایرانی عزیز است که پولی که در جیب آن باشد عزیز باشد؛ زمانی یک ایرانی عزیز است که وقتی به سایر کشورهای دنیا سفر می‌کند برای کارگری سفر نکند.

جنگ دریایی

جدول رو برو و نشان دهنده بخشی از اقیانوس است که ناوگانی در آن کمین گرفته است. این ناوگان شامل یک کشتی جنگی (با چهار خانه مربعی کوچک طول)، دو کشتی (هر یک سه خانه مربعی)، سه ناوچه‌گر (هریک دو خانه) و چهار زیر دریایی (هریک یک خانه) است. کشتی ها ممکن است به صورت افقی و یا عمودی آرایش شده باشند. هیچ دو کشتی ای نمی توانند، در خانه های همجواری را اشغال کرده باشند. ارقامی که در انتهای سطرها و ستون های جدول نقش بسته دلالت بر تعداد خانه هایی دارد که در آن سطر یا ستون اشغال شده است.

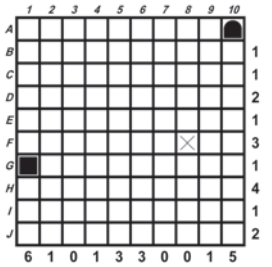

راهنما:
آب
وسط کشتی
آب بر کشتی سمت چپ یا راست یا بالا یا پایین این خانه اشاره دارد
زیر دریایی
قسمت پایانی کشتی (باید کشتی از سمت خانه این خانه اشاره باشد)

کشتی‌جنگی
کشتی‌ها
ویژگی‌ها
زیردریایی‌ها

مـاز

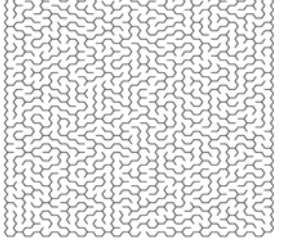

شطرنج

سفید شروع کرده و با دو حرکت سیاه را مات می‌کند.

جواب شطرنج ۱۱۹۷

1. Qa7, ~
2. Q/R ‡

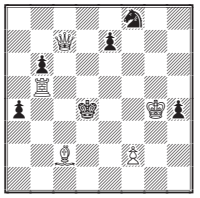

سودکو کلاسیک

3					8			2
5	8		4			7		6
					7	9		
		2		8	6			
			7	9		1		
		7	8					
6		5			3		9	7
4			1					5

سودکو رام نشدنی

				4	5	A	9	
						6	7	A
	6	9		7			8	
	C			9		2	A	6
	B	A			1	C		3
3			9	A			2	1
C		5			8		B	7
	8		1	3			9	A
	3	1		C		A		5
		4				B	1	8
5	A	B						
			1	A	2	7		

سودکو پر پیچ و خم

				1		2		3
				9		3		5
6					8			
8	7		1					
		5				9		
					2		7	4
			7					1
7		8		3				
1		9		5				

جدول کاکورو

جمع خانه های حنی هر عدد بایستی معادل همان عدد باشد

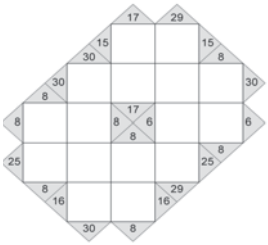

جدول و سرگرمی شماره ۱۲۲۶

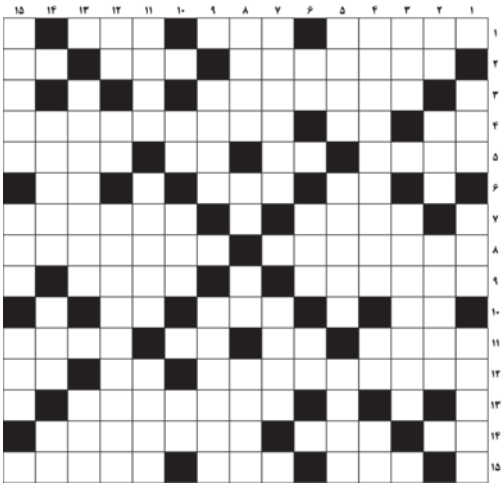

شرح عادی

سؤالات افقی:

۱- هجوم بردن - لال - انگور ۲- پول اشتراک روزنامه - پرستار - حرارت بدن ۳- کنار ۴- ابر سطح زمین - پاره کردن - فیلمی از سامان مقدم ۵- اندک - آتسفر زمین - آب روستایی - خاک مقدس ۶- عضو صورت - از حیوبات - دویار هم قد ۷- خوشگذران - بارومتر ۸- لات - سرود ملی فرانسه ۹- نقاش - جذاب و دلربا ۱۰- دل آزار کهنه - پروانه هواپیما - دوش و کتف ۱۱- خربزه نارس - از غصه مردن - اثر پا - پزشک ایرانی کاشف الکل ۱۲- دایه المعارف انگلیسی - پایتخت ریشه ای - از حروف یونانی ۱۳- محب ۱۴- چاشنی سالاد - بیماری گیاهان - زخم بندی ۱۵- بام دنیا - دهان عامیانه - خوردنی ته قابلمه

سؤالات عمودی:

۱- برادر پدر - ویژه - سال ۳۶۶ روزه ۲- بخار دهان - آتش - رادار زیر دریایی ۳- جاودانه - سردار نامی ایرانی ۴- نویسنده انگلیسی سده نوزدهم - کلاه انگلیسی - مایع حیات ۵- سوراخ بینی - پایتخت آفریقای مرکزی - انس ۶- شیره خرما - درخت - رود آرام ۷- ترازوی بزرگ - پای بند ۸- عاقل - از حروف یونانی - پوشاک چهار پایان - سالن قطار ۹- آسودگی و راحتی - استان سه بخشی ۱۰- خدای درویش - گرده قارچ - بدن ۱۱- باقلای مصری - شهر معروف سوئیس - وجب ۱۲- برگ برنده - عید ویتنامی ها - از اثرهای معروف عطار نیشابوری ۱۳- آبالو - جوانمرد ۱۴- مرد خناشناس - بزرگترین دریاچه جهان - ساز شاکی ۱۵- همانندی - پایین رفتن آب دریا - امروز تازی

شرح ویژه

سؤالات افقی:

۱- کمد - سازمان فلسطینی - عبادت ۲- محب - فارسی زبان - خشکی ۳- خوشامد ۴- کلمه شگفتی - گوشت آذری - اوه ۵- می - خدای درویش - متر مربع - آشفته و پریشان ۶- باب - شهر خوردنی - تلخ عرب ۷- تاج گل - کنگره سر دیوار ۸- درد اسخوانی - تکرار ۹- اتحادیه کارگران - ادویه هندی ۱۰- دهان عرب - دوستان خاموش! - نت ششم ۱۱- نوعی قایق - بند دست - سخن یاوه - دشت ۱۲- اشتباه بر اثر غفلت - میزان عمر - فرمان خودرو ۱۳- کفش ۱۴- علامت مصدر جعلی - پارچه دریایی - ماده منفجره قوی ۱۵- پیمانه - زود و فوری - عابد نصاری

سؤالات عمودی:

۱- عضو شنوایی - از رودهای مهم ایران - حرف گوشه دار ۲- از افعال ربطی - رب النوع زمین - تک و تنها ۳- خانه بی پنجره - میوه عزادار ۴- دسناس - پول ژاپن - حرف تعجب ۵- زمان بین دو پیامبر - پسر مازندرانی - کالا ۶- گاز - حدیث معروف - درست و به اندازه ۷- جوانی در کنار داماد - سس تند ۸- زبان مردم کشور پاکستان - حرف درد - عید ویتنامی ها - زعفران ۹- سوراخ های ریز روی پوست - شم ۱۰- مرطوب - وسیله نخ ریسی - تکنیک ۱۱- زرسنج و سر کننده - پشت و عقب چیزی - قیصر روم ۱۲- واحد تنبس - مادر عرب - از اثرهای معروف شیخ احمد یغمی ۱۳- آمار - شک و تردید ۱۴- تخت - سرشوی گیاهی - حرف فاصله ۱۵- دم - حرف سکوت - زردش هم میوه است

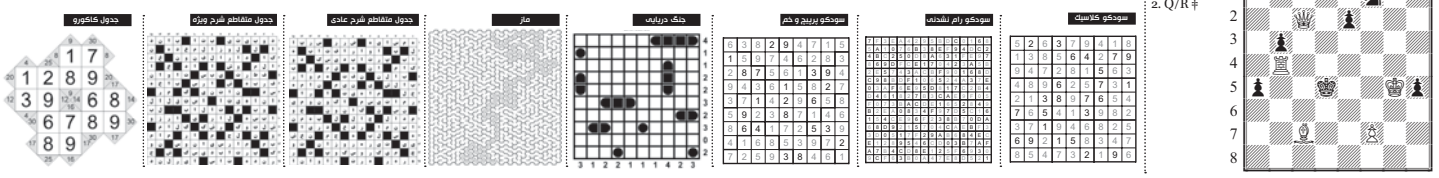

هفت هنر

نمایشگاه عکس گروهی در گالری آپادانا

اصفهان امروز: گالری آپادانا این هفته میزبان یک نمایشگاه عکس گروهی از حامد تابعین، آرش حمیدی، احسان کمالی و محمد میر علایی است. این نمایشگاه جمعه ۳ خرداد گشایش یافته و تا چهارشنبه۸ خرداد برای بازدید علاقمندان برپاست.

معرفی نمایشنامه های پذیرفته شده بخش نمایشنامه خوانی جشنواره کمدی

اصفهان امروز: دبیر چهارمین جشنواره نمایش های کمدی اصفهان گفت: ۱۷ متن در مرحله بازخوانی پذیرفته شد. میثم بکتاشیان با اشاره به اهداف تعیین شده در چهارمین جشنواره نمایش های کمدی اظهار داشت: از میان آثار رسیده به دبیرخانه دائمی جشنواره نمایش های کمدی اصفهان۱۷ متن انتخاب و جهت تمرین به بازخوانان شرکت کننده اعلام شد. بکتاشیان با اشاره به تمدید مهلت ارسال نمایشنامه در بخش نمایشنامه خوانی گفت: علاقه مندان در این بخش تا ۱۰ اردیبهشت فرصت داشتند متون پیشنهادی خود را به دبیرخانه ارائه کنند و سپس آثار دریافت شده در دبیرخانه مورد بازخوانی قرار گرفت که در نهایت ۱۲ نمایشنامه بالرگه ۱۷ نمایشنامه خوان انتخاب شد. گفتنی است: چهارمین جشنواره نمایش های کمدی اصفهان در ۴ بخش صحنه ای، خیابانی، نمایشنامه نویسی و نمایشنامه خوانی با موضوعات ترافیک و حمل و نقل عمومی، فضای سبز، شهروند الکترونیک، نظافت عمومی، مدیریت خشم، صله رحم، آپارتمان نشینی، قناعت، فرهنگ کار جمعی و آزاد برگزار می شود.

ردفورد و ساخت قسمتی از «کلیساهای فرهنگ»

رابرت ردفورد به پروژه مستند سه بعدی ویم وندرس با عنوان «کلیساهای فرهنگ» پیوسته و قراریست یک قسمت ۲۶ دقیقه ای از این سریال ۶ قسمتی را کارگردانی کند.

به گزارش مهر، ردفورد که آخرین کارش به عنوان یک کارگردان فیلم «همراهانی که دارید» در سال ۲۰۱۲ بود، قسمت دوم این سریال را بازگردانی می کند. این قسمت نگاهی است به انجمن سالک در کالیفورنیا که توسط لوی کان معمار ساخته شده است. کمپانی «ساندنس پروداکشنز» متعلق به ردفورد و «رادیکال مدیا» در نیویورک با همکاری کمپانی برلینی وندرس یعنی «تو رود موویز» این مجموعه را تهیه می کنند. کارگردانان دیگری که در این سریال حضور دارند شامل برنده اسکار جیمز مارش سازنده «مردی روی سیم»، مایکل مدسن فیلمساز دانمارکی سازنده «به سمت ابدیت»، کریم آینوز برزیلی سازنده «عشق فروشی» و کارگردان اتریشی مایکل گلاووگر سازنده «مرگ یک کارگر» هستند. موضوع مستند «کلیساهای فرهنگ» داشتن نگاهی معقول به ساختمان های تمثالی به عنوان پنجره ای به درون فرهنگ اجتماع، است. وندرس تا به حال فیلمبرداری قسمت خودش را در این مجموعه که بررسی ساختمان فیلارمونیک برلین است، به اتمام رسانده است. ساختمان های مشهور دیگری که در این مستند بررسی می شوند شامل زندان هالدن در نروژ (مدمس)، کتابخانه ملی در سن پترزبورگ روسیه (گلووگر) و ایستگاه قطار سن پنکراس در لندن (مارش) هستند. «کلیساهای فرهنگ» در هر دو فرسه سه بعدی و دو بعدی فیلمبرداری می شود و قرار است در سال ۲۰۱۴ پخش شود.

سوفوکل و هاینر مولر به ایران می آیند

قطب الدین صادقی در قالب یک مجلد چهار نمایشنامه ترجمه شده توسط خود نظیر نمایشنامه های «آژاکس» اثر سوفوکل و «مدیآ و نبرد» اثر هاینر مولر را از طریق نشر قطره راهی بازار کتاب می کند. صادقی درباره فعالیت های خود در زمینه تئاتر و نگارش و ترجمه نمایشنامه به مهر گفت: چهار نمایشنامه «اگر نرفته بودی»، «برای آخرین بار»، «خاطره ای ناداشتم حتی اگر هزار سالم بود» و «کافکا با من سخن بگو» قرار است توسط انتشارات قطره در قالب یک کتاب چاپ شود. این چهار نمایشنامه را پیش از این نوشته بودم و دو نمایشنامه «برای آخرین بار» و «خاطره ای ناداشتم حتی اگر هزار سالم بود» را سال گذشته در تئاتر شهر به صحنه بردم.

انجمن قلم ایران پس از ۱۴ سال پروانه گرفت

انجمن قلم ایران پس از ۱۴ سال از آغاز فعالیت رسمی خود توانست پروانه فعالیت از سوی وزارت فرهنگ و ارشاد اسلامی دریافت کند. به گزارش مهر، انجمن قلم ایران پس از ۱۴ سال فعالیت با تلاش چندساله هیئت مدیره انجمن و معاونت فرهنگی فعلی وزارت فرهنگ و ارشاد اسلامی با مدیر مسئولی محمدرضا سرشار، موفق به دریافت «پروانه فعالیت» از وزارت فرهنگ و ارشاد اسلامی شد. این تشکل صنفی فرهنگی، در سال ۱۳۷۸ پس از به تصویب رساندن اساسنامه خود در اداره مراکز فرهنگی وزارت فرهنگ و ارشاد اسلامی و سپس ثبت در اداره ثبت شرکتها، فعالیت رسمی خود را آغاز کرد. اما به دلیل عدم ارائه مدارک لازم همچون مدرک تحصیلی لیسانس به بالا یا معادل آن و گواهی عدم سوء پیشینه از سوی برخی از اعضای هیئت مؤسس به اداره مذکور، تاکنون موفق به دریافت «پروانه فعالیت» از سوی وزارت فرهنگ و ارشاد اسلامی نشده بود. در متن این پروانه آمده است: به استناد ضوابط و مقررات تاسیس مراکز، مؤسسات، کانون ها و انجمن های فرهنگی و هنری و نظارت بر فعالیت آنها مصوب ۸/۸/۱۳۷۵ شورای عالی انقلاب فرهنگی و بر اساس مصوبه هیئت رسیدگی به امور مراکز فرهنگی، پروانه فعالیت مؤسسه فرهنگی و هنری انجمن قلم ایران به مدیر مسئولی محمدرضا سرشار و بر اساس اساسنامه ثبت شده به شماره ۱۱۸۳۵ مورخ ۲۶/۱۲/۱۳۷۸ اداره کل ثبت شرکتها و مالکیت صنعتی صادر می‌شود.

تمجید پل استر از ایرانی‌ها

خجسته کیهان از انتشار همزمان تازه‌ترین اثر پل استر در ایران و آمریکا خبر داد و گفت: این نویسنده در اظهاراتی از ایرانی‌ها تعریف کرده است. به گزارش ایسنا کتاب «خاطرات زمستان» نوشته پل استر، نویسنده مطرح آمریکایی، از سوی نشر افق به چاپ رسیده است. کیهان در پاسخ به این که گفته بودید این کتاب همزمان با آمریکا در ایران هم منتشر می‌شود توضیح داد: بله همین‌طور است. کتاب در آمریکا هم منتشر شده است. این کتاب بر اساس قانون کپی‌رایت از طرف نشر افق خریداری شده است طبیعی است پیش از این که چاپ شود نویسنده نسخه‌ای از آن را برای ناشر در ایران می‌فرستد و همه‌جای دنیا هم همین‌طور است. از همین رو همزمان با آمریکا، ترجمه این اثر در ایران هم چاپ شده است. او افزود: استر اخیرا در جلسه‌ای که در لجن من برگزار شد درباره انتشار آثارش در ایران توضیح داد او در این صحبت‌ها اول این که خیلی از ایرانی‌ها تعریف کرد و گفت: ایرانی‌ها مردم بافرهنگی هستند. همچنین گفت: با برخی روزنامه‌نگارهای ایرانی گفت‌وگو کرده و پی برده که درباره ادبیات خوب می‌دانند و مسلط هستند. او برخی از گفت‌وگوکنندههای دیگر هم بهتر هستند. کیهان پیشتر گفته بود: «خاطرات زمستان» آخرین رمان پل استر است. همان‌طور که از اسم این رمان مشخص است مانند خاطرات نوشته‌شده است. استر این رمان را با کاربرد تجربه‌های شخصی‌اش نوشته؛ اما خاطرات شخصی او نیست. شخصیت اصلی این رمان مانند خود پل استر ۶۶ ساله است که در این رمان از خاطرات زندگی‌اش می‌گوید. رمان «خاطرات زمستان» با رمان‌های پیشین استر متفاوت است و کمتر فضای اجتماعی دارد.

گزارش

ترانه های نصف جهان بدون موزه موسیقی

سعید بینا

موزه موسیقی باید در گام نخست طنین خوشی داشته باشد. منبع آموزشی بزرگی به حساب آید و با همه داشته هایش از موسیقی حفاظت کند. موزه های موسیقی در جهان امروز به عنوان پایگاه های امن آثار، سازها و دنیای موسیقی به شمار می روند. در یک نگاه موزه و فلسفه تشکیل آن، جمع‌آوری سخت افزار موسیقی است. آن هم سخت افزاری هایی که دارای قدمت باشند. در سراسر دنیا هر موزه‌ای اگر به او اعتماد شود، حافظه شخصی هنرمند قلمداد خواهد شد، کما اینکه هنرمندان عرصه هنرهای تجسمی، بهترین آثار خود را برای نگهداری اهدا می کنند. اصفهان با غنای ویژه در موسیقی و با داشتن ذخایر تاریخی موسیقی نیازمند موزه موسیقی اصفهان است تا در آن موسیقی اصفهان و اصفهانی نگهداری شود و به همه علاقمندان نیز معرفی شود. ۶ خرداد ۱۳۸۲ موزه موسیقی پایتخت افتتاح شد. نگاهی گذار به این موزه که با مشکلات جدی روبه روست و تا کامل شدن راه بزرگی پیش رو دارد و آن را نه می توان موزه موسیقی ایران دانست و نه موزه موسیقی تهران، ضرورت ایجاد موزه موسیقی اصفهان را نشان می دهد. توجه کنید اگر موزه ای برای هنر موسیقی در اصفهان تاسیس شود و شامل بخش های زیر باشد چه خدمتی به هنرمندان و علاقمندان این هنر خواهد شد.

موزه موسیقی با مساحت تقریبی ۳۶۵۰ متر و زیر بنای بیش از ۱۴۰۰ متر در سه طبقه با هدف حفظ میراث موسیقی ملی، معرفی آثار و تولیدات گذشتگان و تکریم اساتید و پیشکسوتان عرصه موسیقی تأسیس شد. در حال حاضر موزه موسیقی شامل بخش های مختلف زیر است: سالن نمایش سازها، گنجینه موزه، آرشیو صوتی و تصویری، کتابخانه تخصصی، کارگاه نمایش مراحل ساخت سازها، انبار ویژه نگهداری بهینه سازها، مخزن محصولات مکتوب، کافی شاپ و بخش سمعی و بصری.

سالن های نمایش ساز

سه سالن نمایش ساز در موزه با توجه به تقسیم بندی سازهای بادی، کوبه ای و زهی مورد بهره برداری قرار گرفته است. بازدید کنندگان می توانند با گشت و گذار در این سالن ها نمونه های نفیس از سازها را مشاهده کرده و همزمان از سیستم پخش اطلاعات سازها تحت عنوان سیستم راوی استفاده کنند. سیستم راوی از طریق گوشی در اختیار بازدید کنندگان قرار می گیرد. تعداد سازهای موجود در موزه حدود ۳۴۰ عدد است و تنوع سازها به ۲۰۰ نوع می رسد.

سالن سازهای بادی و سازهای زهی نواحی

این سالن در طبقه همکف موزه واقع شده است. سازهای موجود در این سالن به دو بخش عمده سازهای بادی و زهی تقسیم بندی شده است. در بخش سازهای بادی انواع سازهای خود صدا، هواصداها نی ها و نی لبک ها و صونک ها در معرض دید عموم قرار گرفته است. بخش سازهای زهی، این سالن شامل انواع زه صداهای مضرابی و زه صداهای آرشه ای است.

سالن سازهای کوبه ای

سالن سازهای کوبه ای نیز در طبقه همکف قرار گرفته است. در این سالن انواع سازهای کوبه ای شامل پوست صداهای یک طرفه و پوست صداهای دو طرفه است.

سالن سازهای سنتی

این سالن در طبقه اول ساختمان اصلی موزه قرار دارد. در این سالن انواع سازهای زهی مضرابی و آرشه ای و همچنین سازهای کوبه ای موسیقی سنتی ایران مانند انواع تنبک در معرض دید است.

کتابخانه تخصصی

کتابخانه موزه شامل ۳۰۰۰ عنوان در ۶۰۰۰ جلد کتاب است. در حال حاضر حدود ۱۶۰۰ تعداد عنوان کتاب، در حوزه تخصصی ادبیات و هنر به ویژه حوزه موسیقی موجود است و در آینده ای نزدیک تعداد عناوین به چندین برابر ارتقا خواهد یافت. کتابخانه موزه موسیقی علاوه بر این بخش، یک کتابخانه الکترونیک با امکانات و تجهیزات لازم خواهد بود که بزودی این بخش نیز به آن افزوده می شود. در این سیستم پژوهشگران قادر خواهند بود تا از سیستم مطالعه الکترونیکی کتب و ارتباط با سایر موزه های جهان بهره برداری کنند.

گنجینه موزه

بخشی از گنجینه موزه به سازها، متعلقات و آثار نوازندگان، موسیقی دانان و پژوهشگران صاحب نامی چون زنده یاد احمد عبادی، حاج قربان سلیمانی و گلشن ابراهیمی گردآوری شده است.

آرشیو صوتی و تصویری

این بخش مجموعه ای نفیس از آواها و نواهای به یادگار مانده از آغاز تا امروز که در واقع تاریخچه موسیقی ایران زمین می باشد، تهیه شده است.

کارگاه نمایش مراحل ساخت ساز

از آنجایی که روش ساخت انواع سازها به عنوان یک فرآیند مهم و تأثیر گذار در تاریخ موسیقی به شمار می آید، از این رو کارگاه نمایش مراحل ساخت انواع سازها در نظر گرفته شده است. در این کارگاه بازدید کنندگان ضمن آشنا شدن با وسایل و تجهیزات کارگاهی، از طریق عکس و فیلم با مراحل مختلف سازها نیز آشنا خواهند شد. غرفه فروش محصولات فرهنگی و هنری نیز در محوطه ورودی به ساختمان قرار دارد و ارائه دهنده محصولات مرتبط با حوزه موسیقی، از جمله کتب، نشریات، کارت پستال و لوح فشرده می باشد.

«نوستالژیا اصفهان» در اتاق آبی

سعید آقایی

نقاش و تصویرگر اصفهانی که بیرون از نصف جهان زندگی می کند، می گوید: «حسرت گذشته، ترجمانی است از واژه نوستالژی؛ وقتی توان تجربه مجدد یا حضور در فضاهای گذشته و بودن با آدم های گذشته از دست می رود یا کم رنگ می شود. بنابراین نوستالژی با نوعی فاصله همراه است. به یادآوردن گذشته-بازسازی تصاویر دیده شده است.

تصاویری که با گذشت زمان، کلیتی مفهومی یافته اند. تعبیر و بازشناخت بخش زیادی از تصاویر نوستالژیک، وظیفه ای مشترک و گروهی است.» پری زنگنه، متولد ۱۳۵۶ اصفهان و دانش آموخته کارشناسی ارشد تصویرسازی دانشگاه هنر درباره نمایشگاهی که در اتاق آبی با عنوان نوستالژیا اصفهان برپا کرده است، می گوید: نوستالژیا اصفان، درباره هرآن چیزی است که رابطه ام با اصفهان را شکل می دهد؛ لهجه، لباس آیین ها، آدم ها، مکان ها.

مجموعه ای که عضو موسسه توسعه هنرهای تجسمی ایران با ۱۶ اثر در این نمایشگاه ارائه داده در ابعاد ۸ اثر، مقیاس کوچک شده ای منطبق بر ابعاد میدان نقش جهان هستند. مستطیل کامل و بی نقصی که بخش بزرگی از تجربیات زیسته دوران کودکی و جوانی اوست. تجربیاتی که گاه بازگشت به آنها ممکن وگاه ناممکن است. این امکان مجدد، کماکان از اندوه تجربیات متفاوت کودکی و بزرگسالی برخوردار است. اندوهی که برخاسته از میزان درک و لذت ما در برابر پدیده های تکرار شونده است. جزیبات تصویری بیش از جزییات کیفی و کلامی ثبت می شوند. طرح کلی مکان یا تصویر کلی آدم ها و اتفاقات گذشته در ذهن مان، به ما امکان به یادآوردن می دهد تا به مرور به جزییات و کیفیات بصری آن نیز دست یابیم. کارها به صورت دوتایی ارائه شده اند در لته اول کار بدون رنگ و با حکاکی فرم ها نشان داده شده اند و در لته دوم همان کار با رنگ جلوی چشم مخاطب وجود دارد. کار نخست گواه از ماندگاری خاطرات دوران کودکی و حک شدن آن در ذهن آدمی است. سعی کرده تا از عناصر بصری مختلفی که بتواند کارکرد نوستالژی داشته باشد، استفاده کند. نخست آنکه وی فرم کالسکه و دوچرخه را در کارهایش وارد نموده است کالسکه ها و اسب های میدان امام و دوچرخه که بسیاری از بزرگ ترهای اصفهانی با آن جابجا می شده اند و هنرمند آن را از نزدیک دیده است. دو چهره پدر و مادر هنرمند نیز به عنوان دو چهره ای است که آثار زنگنه دیده می شود. نمایشگاه های انفرادی نقاشی و تصویرسازی وی عبارتند از: خانه نقش . اصفهان. ۱۳۸۸/ نقش خانه حوزه هنری . اصفهان. ۱۳۸۶/ خانه کاریکاتور ایران . تهران. ۱۳۸۶/ نگارخانه کوثر .اصفهان. ۱۳۸۱/همچنین نمایشگاه های گروهی و بینال هایی که وی در آنها اثر داشته به ۳۴ نمایشگاه می رسد.

یک روز، یک کتاب

زمین

مهسا شکیبا

«امیل زولا» رنجیره ای از حوادث خانوادگی و دعوای دهقانان بر سر زمین و نیز لوح فساد و بی بند و باری در یک روستا را در کنار وصف های زیبا و فوق العاده دقیق از گندم زارها و کشت آن در رمان «زمین» به تصویر می کشد. ژان ماکار سربازی است که از خشونت و صحنه های هولناک جنگ به روستا و کشاورزی پناه آورده است. بابافولن یکی از کشاورزان پیر این روستاست که چون دیگر توانایی کار ندارد زمین خود را قبل از مرگ بین دختر و دو پسرش تقسیم می کند. در ادامه داستان بابافولن و فرزندانش شاهد عشق به زمین و مال در برابر مهر خویشاوندی هستند؛ فرزندانی که در رقابت با یکدیگر پدر را فراموش می کنند. بوتو یکی از پسران بابافولن است که با لیز ازدواج کرده. لیز و خواهرش فرانسواز پدر و مادری ندارند و بوتو در اندیشه تصاحب همه ثروت آنهاست...

«زمین» خشم زیادی را بر علیه زولا برانگیخت. او را متهم به تحقیر کردن دهقانان شمردند و تعدادی از پیروانش بیانه ای نوشتند و او را انکار کردند. عده زیادی نیز گفتند که زولا یک رئالیست نیست در گوشه خانه نشسته و داستان بافته، اما زولا با دلیل و مدرک نشان داد به جز شخصیت ژان تمامی افراد دیگر را از واقعیت وام گرفته است.

در بخشی از رمان می خوانیم: «رنی کشیش نداشت. نه نماز جماعتی برگزار می شد و نه مراسم دیگری. مثل وحشیان زندگی می کردند. این امر در ابتدا اندکی باعث شگفتی مردم شد. ولی در واقع راستش اوضاع بدتر از پیش نبود. مردم کم کم عادت کردند. نه باران بیشتری بارید و نه باد بیشتری وزید.» این رمان ۵۳۸ صفحه ای را «محمدتقی غیاثی» ترجمه کرده و نشر نیلوفر روانه بازار کتاب کرده است.

موسیقی

دراکولا آلبوم هوی متال راهی بازار می کند

«سر کریستوفر لی» بازیگر بریتانیایی سری فیلم‌های «دراکولا» در ۹۱ سالگی برای اولین بار یک آلبوم موسیقی هوی متال به بازار می‌دهد. به گزارش خبرآنلاین، لی طی حدود شش دهه حضور در دنیای سینما نقش‌های مختلفی بازی کرده، از دراکولا گرفته تا هیولای فرانکنشتین و سارومان جادوگر، اما تاکنون سراغ موسیقی هوی متال نرفته بود. بازیگر بریتانیایی که در مجموعه‌های سینمایی «ارباب حلقه‌ها»، «هابیت» و «جنگ‌های ستاره‌ای» مقابل دوربین رفته، آلبوم «شارلمانی: طالع مرگ» را آماده کرده که چهارمین آلبوم موسیقی اوست و از ۲۷ مه (۶ خرداد) در سالروز ۹۱ سالگی او توزیع می‌شود. این آلبوم که شامل ترانه‌هایی چون «قتل عام ساکسون‌ها»، «حامی شیطان» و «نهایت ایثار» است، احتمالا مورد استقبال طرفداران فیلم‌های فانتزی لی قرار می‌گیرد. تصویر خود او در حالی که شمشیر در دست دارد و در میان آتش احاطه شده، روی جلد آلبوم نقش بسته است.

در آلبوم قبلی لی با عنوان «شارلمانی: شمشیر و صلیب» از موسیقی سمفونیک متال استفاده شد. اما برای اولین بار است آلبومی از او منحصرا از موسیقی هوی متال تشکیل شده است. لی گفت: «من در این آلبوم فریاد نمی‌کشم یا کاری شبیه آن انجام نمی‌دهم، اما موسیقی قطعا هوی متال است. در دوران کاری خود در تولید چند ترانه هوی متال مانند «مرد حصیری» از گروه آیرون میدن و «مردی با تپانچه طلایی» از آلیس کوپر نقش کوچکی داشته است. آهنگ‌های آلبوم «شارلمانی: طالع مرگ» را ریچی فاکنر گیتاریست اصلی گروه هوی متال جوداس پریست تنظیم کرده است. کریستوفر لی در کنار هیو لوری و استیو مارتین از جمله بازیگران صاحبنام است که در کنار فعالیت‌های سینمایی و تلویزیونی آلبوم موسیقی هم به بازار داده‌اند. چهره‌هایی چون زوئی دشنال، جنیفر لوپز و ویل اسمیت خود را هم به عنوان بازیگر و هم به عنوان موزیسین مطرح کرده‌اند، اما هیچ یک تاکنون آلبوم هوی متال به بازار نداده‌اند. لی که در لندن به دنیا آمده و بیش از ۲۵۰ فیلم در کارنامه دارد در دهه‌های ۱۹۵۰ و ۱۹۶۰ با بازی در فیلم‌های ترسناک تولید استودیو همر به شهرت زیادی رسید. کارنامه شلوغ لی باعث شده او در کتاب رکوردهای جهانی گینس چند رکورد داشته باشد.

آگهی دعوت مجمع عمومی عادی سالیانه (نوبت دوم)

شرکت جلوه پردازان آفرینش (سهامی خاص)
شماره ثبت ۴۴۰۶۷
با توجه به عدم تشکیل جلسه مجمع عمومی عادی سالیانه (نوبت اول) شرکت در تاریخ ۹۲/۲/۳۰ به علت عدم حصول حد نصاب قانونی، به اطلاع می رساند مجمع عمومی عادی سالیانه (نوبت دوم) شرکت روز دوشنبه مورخ ۹۲/۳/۲۰ راس ساعت ۱۳:۰۰ در سالن اجتماعات محل برگزاری نمایشگاه ها واقع در پل تاریخی شهرستان برگزار می گردد.
دستور جلسه:
۱- ارایه گزارش هیئت مدیره و بازرس شرکت
۲- تصویب صورت های مالی عملکرد سال مالی منتهی به ۳۰ اسفند ۱۳۹۱
۳- انتخاب اعضاء هیئت مدیره
۴- انتخاب بازرس اصلی و علی البدل
۵- تعیین حق الزحمه و پاداش هیئت مدیره و بازرس
۶- انتخاب روزنامه کثیرالانتشار جهت درج آگهی های شرکت
۷- سایر موضوعاتی که در صلاحدید مجمع عمومی سالیانه باشد.
خواهشمند است راس ساعت مقرر در جلسه حضور به هم رسانید.
مرتضی پور نقش بند- رئیس هیات مدیره شرکت جلوه پردازان آفرینش (سهامی خاص)

آگهی ثبت

تجدید انتخابات انجمن صنفی کارفرمایی درمانگاههای دندانپزشکی استان اصفهان
(ثبت ۳۶۹-۳/۲-۵)
باستناد ماده ۱۳۱ قانون کار و آیین نامه مصوب ۱۳۸۹/۸/۳ هیات وزیران و به موجب صورت جلسه های مورخ ۱۳۹۱/۱۰/۸ مجمع عمومی و ۱۳۹۱/۱۰/۲۵ هیات مدیره و سایر مدارک تسلیمی، اسامی و سمت هر یک از اعضای اصلی و علی البدل هیات مدیره انجمن صنفی که از تاریخ ۱۳۹۱/۱۰/۲۵ به مدت سه سال و بازرسان که از تاریخ یاد شده به مدت یک سال انتخاب شده اند به شرح زیر می باشد:
۱- کورش رحیمی رئیس هیات مدیره
۲- مجید عابدی نایب رییس
۳- مسعود سلطانی خزانه دار
۴- علی بیک عالی فر- عیدا... بابایی سایر اعضای اصلی هیات مدیره
۵- غلامرضا کیهان پور- کامران یزدانی اعضای علی البدل هیات مدیره
۶- حسین میرزائیان بازرس اصلی
۷- حمیدرضا عزیزی بازرس علی البدل
۸- علی بیک عالی فر دبیر
ضمنا برابر ماده ۲۲ اساسنامه انجمن صنفی کلیه اسناد و اوراق مالی و بهادار و تعهد آور با امضای رییس هیات مدیره یا دبیر به اتفاق خزانه دار و ممهور به مهر انجمن صنفی معتبر خواهد بود.
غلامعلی قادری- مدیر کل انجمن صنفی کارفرمایی درمانگاههای دندانپزشکی استان اصفهان

نسخه

ویتامین D در پوست‌های تیره کمتر ساخته می‌شود

کیمیا فرهنگ

رنگدانه موجود در پوست به عنوان یک ضد آفتاب طبیعی عمل می کند و چون میزان رنگدانه پوست های تیره بیش از پوست های روشن است، تحقیقات نشان داده که میزان ساخته شدن ویتامین D در پوست های تیره کمتر از پوست های روشن تر است.

ویتامین D همراه با ویتامین C، هورمون پاراتورمون، کلسی تونین، پروتئین کلاژن و املاحی مانند کلسیم، فسفر، منیزیم و فلوراید باعث ساخته شدن و حفظ بافت استخوان می شود. فعالیت اصلی این ویتامین در این راستا، کمک به رسوب کلسیم و فسفر خون در استخوان است.

ویتامین D با سه روش باعث حفظ غلظت طبیعی کلسیم و فسفر در خون می شود:

۱/ باعث تحریک و جذب کلسیم و فسفر از دستگاه گوارش می شود.

۲/ در موارد لازم کلسیم موجود در استخوان را وارد گردش خون می کند.

۳/ باعث افزایش ذخیره کلسیم و فسفر توسط کلیه می شود.

منابع ویتامین D

نور خورشید: میزان ساخته شدن ویتامین D توسط نور آفتاب بستگی به عوامل متعددی از قبیل منطقه جغرافیایی، فصل، رنگ پوست، آلودگی هوا، میزان پوشش فرد، مدت قرار گرفتن در معرض نور آفتاب و همچنین وسعت ناحیه قرار گرفته در نور آفتاب دارد. بنابراین در صورت استفاده کافی از نور آفتاب می توان از دریافت کافی ویتامین D اطمینان حاصل کرد. از سوی دیگر قرار گرفتن در معرض نور آفتاب به مدت طولانی نیز عوارضی از قبیل سرطان پوست در بر دارد. بنابراین میزان استفاده از آفتاب نیز باید متعادل باشد. برای بیشتر افراد، قرار دادن دست، ساعد و صورت ۳-۲ بار در هفته هر بار به مدت ۱۰ دقیقه در معرض نور آفتاب، ویتامین D کافی برای بدن تامین می کند. البته بسته به رنگ پوست، آلودگی هوا و... این میزان متفاوت خواهد بود. طبق بررسی ها بیشترین اشعه ماوراء بنفش نور خورشید در ساعات بین ۱۱ صبح تا ۲ بعدازظهر باعث تولید ویتامین D در پوست می شود. گفتنی است کرم های ضد آفتاب دارای قدرت محافظت در برابر آفتاب با SPF بیش از ۸ باعث تاخیر در ساخته شدن ویتامین D می شوند.

منابع غذایی ویتامین D: روغن کبد ماهی، تخم مرغ، شیر، کره، پنیر، کشک و ماست به طور عمده دارای ویتامین D هستند. البته جذب ویتامین D از این مواد غذایی کامل نیست و مصرف این مواد به تنهایی جایگزین نور آفتاب نمی شود. ویتامین D موجود در مواد غذایی در اثر حرارت از بین نمی‌رود ولی نسبت به نور حساس است.شایان ذکر است: در بسیاری از کشورها با افزودن ویتامین D شیر را غنی می کنند.

تغییر شکل استخوان به علت کمبود ویتامین D

در صورت کمبود دریافت ویتامین D، مواد معدنی نمی توانند به طور طبیعی در استخوان رسوب کنند. ممکن است استخوان ها به قدری ضعیف شوند که در اثر تحمل وزن بدن خم شده و تغییر شکل دهند. در صورتی که کمبود ویتامین D قبل از بسته شدن صفحه رشد اتفاق بیفتد، بیماری راشیتیسم یا نرمی استخوان ها، خمیدگی و پراکنده شدن پاها، برجسته شدن مچ دست، باز بودن بیش از حد ملاج و بزرگ شدن بیش از حد سر دارد. به علاوه این کودکان تعریق بیش از حد در موقع شیر خوردن دارند و مستعد ابتلا به عفونت‌های مکرر به ویژه عفونت های تنفسی می شوند. از طرفی خمیدگی غیر طبیعی ستون فقرات از عوارض کمبود ویتامین D در بزرگسالی است که بیشتر در خانم ها دیده می شود که میزان کافی ویتامین D از راه نور آفتاب و مواد غذایی دریافت نمی کنند و حاملگی یا شیردهی های متعدد داشته باشند. علاوه بر کمبود ویتامین D از راه نور آفتاب و تا حدی مواد غذایی، بیماری های سوء جذب نارسایی کلیه و مصرف برخی داروها از قبیل داروهای ضد تشنج نیز باعث کمبود ویتامین D می شوند.

خبرکوتاه

عوارض نور شدید آفتاب بر روی چشم

یک چشم پزشک برای پیشگیری از آثار زیانبار نور شدید آفتاب در روزهای گرم سال، استفاده از عینک‌های آفتابی مناسب که قدرت جذب اشعه‌های UVA و UVB را داشته باشند را توصیه کرد. دکتر فولادخی گفت: گرما موجب تبخیر اشک چشم و تشدید مشکلات کمبود اشک در افرادی که از خشکی چشم رنج می‌برند، می‌شود. همچنین نور آفتاب با انتشار اشعه ماوراءبنفش، آثار مخربی بر ساختمان چشم بر جای می‌گذارد. این به ترتیب گرما و نور آفتاب، دو عاملی هستند که استفاده از عینک آفتابی را در شهرهای گرم الزامی می‌کنند. وی ادامه داد: اشعه ماوراءبنفش با آثاری که بر روی شبکیه و عدسی چشم می‌گذارد به مرور زمان موجب بیماری آب مروارید می‌شود. همچنین احتمال می‌رود این اشعه در بروز ناخنک (رشد بافت پیوندی از چشم روی قرنیه) تاثیرگذار باشد و افرادی که بیشتر در معرض نور آفتاب قرار دارند، احتمال ایجاد این مشکل چشمی در آنها بالاتر می‌رود. به گزارش ایسنا این پزشک متخصص بیماری‌های چشمی با تاکید بر ضرورت استفاده از عینک‌های آفتابی در روزهای گرم سال، گفت: عینک مناسب عینکی است که قدرت جذب اشعه‌های UVA و UVB را دارا باشد.

گزارش خبری

مالیات داروخانه ها از طلافروشان بیشتر است

داروخانه ها تعطیل می شوند

رییس انجمن داروسازان تهران، روش نادرست سازمان امور مالیاتی برای دریافت مالیات از داروخانه ها را موجب دست کشیدن داروسازان از این حرفه و تعطیلی داروخانه ها دانست.

جلیل سعیدلو در نشست خبری انجمن داروسازان تهران به دستورالعمل سازمان امور مالیاتی برای گرفتن مالیات از داروخانه ها اشاره کرد و افزود: داروخانه ها تا قبل از سال ۸۸ جزو بند ج مالیاتی بودند که بعد به بند ب منتقل شد اما هیچ مشورتی از سوی این سازمان با وزارت بهداشت و سازمان نظام پزشکی صورت نگرفت‌وی با بیان اینکه دستورالعمل صادر شده در محیط داروخانه ها غیرقابل اجراست، گفت: سازمان امور مالیاتی از داروخانه ها فاکتور خرید و فروش فصلی می خواهد که این امکان ندارد. چون یک داروساز نمی تواند برای هر نسخه بیمار، یک فاکتور صادر کند و از او شناسنامه و کارت ملی بخواهد تا مشخصاتش را ثبت کند.

سعیدلو افزود: همین الان هم به خاطر کمبودهای دارویی، بیماران با مشکلات زیادی مواجه اند چطور می توان آنها را گرفتار این قبیل موضوعات کرد که مردم آن را بپذیرند.

به گزارش مهر، رییس انجمن داروسازان تهران تاکید کرد: هزینه استخدام حسابدار برای داروخانه، چند برابر مالیاتی می شود که قرار است بدهد. بنابراین، انجمن داروسازان از سازمان امور مالیاتی می خواهد که داروخانه ها را به همان بند ج مالیاتی برگرداند.

وی در پاسخ به این سئوال که در صورت اجرایی شدن دستورالعمل جدید سازمان امور مالیاتی برای گرفتن مالیات از داروخانه ها، شما از آن تمکین خواهید کرد یا خیر، گفت: عدم اجرای دستورالعمل های بند ب سازمان امور مالیاتی، منجر به جرایم مالیاتی می شود که چند برابر مالیاتی است که باید بدهیم. اما شرایط اجرای این دستورالعمل در داروخانه‌ها وجود ندارد. زیرا، زیرساخت‌ها آن فراهم نیست.

سعیدلو با اشاره به تمدید زمان ابلاغ دستورالعمل بند ب سازمان امور مالیاتی تا آخر خرداد ماه جاری، افزود: این دستورالعمل بیشتر از اینکه به ضرر داروخانه ها باشد، مردم را تحت فشار قرار می دهد. زیرا، فردی که به داروخانه مراجعه می کند، وقت بیشتری را تلف کند ضمن اینکه شناسنامه و کارت ملی باید همراه داشته باشد و تمامی این مسائل، یعنی اینکه بار مراجعه مردم به داروخانه ها کمتر شده و در نتیجه روی اقتصاد داروخانه ها تاثیر می گذارد.

رییس انجمن داروسازان تهران ادامه داد: این یک برداشت نادرست است که سازمان امور مالیاتی نسبت به داروخانه ها روا داشته است. به طوریکه وزارت بهداشت و سازمان نظام پزشکی نیز در نامه های جداگانه ای خواستار حل این مسئل شده اند اما آنها هیچ توجهی به این مشکلات ندارند.

وضعیت نابسامان اقتصادی داروخانه های خصوصی

وی با انتقاد از وضعیت نابسامان اقتصادی داروخانه های خصوصی کشور، افزود: شرایط عمومی به سمتی پیش می رود که داروخانه دار مجبور به ترک شغلش می شود و این به ضرر مردم است در ادامه محمد کاظم پورکاظمی عضو کارگروه مالیاتی انجمن داروسازان ایران نیز به وضعیت درآمدی داروخانه های خصوصی اشاره کرد و گفت: داروخانه ای که روزانه ۷۰۰ هزار تومان فروش دارد چگونه می تواند ۱۸ میلیون تومان مالیات در سال بدهد‌وی، با بیان اینکه بیش از ۵۸۰۰ داروخانه در کشور و در حدود ۱۷۰۰ تا ۱۸۰۰ داروخانه در تهران فعال است، افزود: بررسی‌ها نشان می دهد که مالیات پرداختی داروخانه ها به مراتب بیشتر از طلافروشان است.همچنین محمدرضا دری مدیر روابط عمومی انجمن داروسازان تهران در تکمیل توضیحات پورکاظمی، گفت: متاسفانه روند انتقال و واگذاری داروخانه ها رو به افزایش است به طوریکه در ماه بین ۱۰ تا ۱۵ داروخانه به فرد دیگری واگذار می شودوی با بیان اینکه در قدیم داروخانه ها در بهترین مکان‌های شهر تهران قرار داشتند، گفت: حالا، داروخانه ها به داخل کوچه ها، زیرپله ها و آپارتمان‌ها رفته است و اصلا صرفه اقتصادی ندارد به گفته دری، ۷۰ درصد داروخانه های خصوصی کشور توان تامین درآمد مالی مسئول فنی را ندارند.

۳۰ درصد بیماری‌های قلبی مربوط به سیگاری‌های تحمیلی است

مدیر گروه تخصصی بهداشت محیط و حرفه ای معاونت بهداشت دانشگاه علوم پزشکی تهران گفت: بیش از ۳۰ درصد بیماری‌های قلبی عروقی و یک سوم بیماری‌های تنفسی در میان سیگاری‌های تحمیلی به وجود می آید. حمید محمودی افزود: افرادی که به صورت غیر داوطلبانه و ناخواسته در معرض مستقیم یا غیر مستقیم دود سیگار دیگران هستند و اگر شما بتوانید بوی سیگار را در فضایی استشمام کنید،بدون اینکه کسی در آن لحظه سیگار بکشد، نشان می دهد که مواد شیمیایی سرطان زا در آن محیط وجود دارد‌وی ادامه داد: حدود ۹۰ درصد نیکوتین تنباکوی دود شده به دیوار، سطوح و لباس، پوست و مو و وسایل اطراف فرد مصرف کننده مواد دخانی می چسبد و ثابت شده این ذرات سمی با همان دود دست سوم تا ماه‌ها قابل پایداری و تاثیرگذاری است و این مسئله به خصوص در نوزادانی که روی زمین سینه خیز راه می روند و وسایل را در دهان‌شان می گذارند، خطرناک است.به گزارش مهر، محمودی تصریح کرد: در یک بررسی سطح کوتینین (یک متابولیت فعال نیکوتین) ادرار اطفالی که والدین سیگاری دارند ولی دور از کودکان خود سیگار می کشند را اندازه گیری و آن را حدود هفت برابر کودکان با والدین غیرسیگاری گزارش کردند و این میزان در کودکانی که والدینشان در کنارشان اقدام به مصرف دخانیات می کنند هشت برابر کودکانی ازریابی شده که والدین معتاد به سیگار در منزل مواد دخانی استعمال نمی کنند. وی در ادامه بر این نکته که هیچ سیگاری بی خطر نیست و نیکوتین موجود در سیگاریک ماده اعتیادآور است، گفت: خطرات ناشی از سیگارهای لایت یا سبک و سیگارهای باریک کمتر از دیگر سیگارها نیست و این یک باور غلط است.محمودی به بیماری‌های ناشی از استعمال داوطلبانه و تحمیلی دخانیات اشاره کرد و افزود: در افراد سیگاری پیشروی فرآیند طبیعی تنگ شدن تدریجی دیواره عروق با افزایش سن بسیار سریع تر از افراد طبیعی است بنابراین، این افراد در سنین پایین تری دچار تصلب شرایین می شوند و ریسک ایجاد لخته در این عروق تنگ از جمله عروق کرونر افزایش می یابد که منجر به افزایش دو تا سه برابر احتمال بروز سکته های مغزی و حملات قلبی در افراد سیگاری در مقایسه با افراد غیرسیگاری خواهد شد.

نکاتی برای تشخیص افسردگی در کودکان

روانشناسان تاکید دارند که توجه به علائم افسردگی در کودکان از همان ابتدای دوران کودکی از وظایف ضروری و مهم والدین است. ناآگاهی و غفلت والدین از علائم افسردگی در کودکان‌شان، تاثیرات نامطلوب و جبران‌ناپذیر بر سلامت روان آنان بر جای خواهد گذاشت. اما علایم افسردگی در کودکان چه ویژگی‌هایی دارند و چگونه باید این اختلال را در اطفال شناسایی کرد؟ به عقیده روانشناسان، انزوا، گوشه‌گیری، کم‌اشتهایی، اختلال خواب و همچنین حساس شدن از علائم معمول و شایع افسردگی در کودکان هستند.

والدین بیشتر مواقع علائم افسردگی در کودکان‌شان را نادیده می گیرند تا زمانی که شدت این بیماری به مرحله هشدار و نگران کننده می‌رسد. بنابراین به والدین توصیه می‌شود برای مقابله به موقع با افسردگی در کودکانشان به نکته‌های زیر توجه کنند:

۱/ با علایم افسردگی در کودکان آشنا شوید و به محض مشاهده این علائم در فرزند خردسال خود، بلافاصله با فرد متخصص مشورت کنید چون این علائم نباید هرگز نادیده گرفته شوند.

۲/ فرزندان‌تان را به صحبت کردن تشویق کنید تا احساسات و نظرات خود را با شما در میان بگذارند.

۳/ زمان بیشتری را با کودکان بگذرانید.

۴/ از فرزندان‌تان مراقبت کنید اما در این کار افراط نکنید چون آنها را به خودتان وابسته خواهید کرد.

به گزارش روزنامه ایندین تایمز، والدین باید توصیه‌های فوق را به طور جدی بکار بگیرند و رعایت کنند چرا که عدم درمان افسردگی در کودکان می‌تواند در آینده و زندگی آنان در سنین بالاتر، پیامدهای مخرب و خطرناکی داشته باشد.

۷۰ درصد ابتلا به آسم قبل از ۴۰ سالگی بروز پیدا می کند

یک فوق تخصص ریه با بیان اینکه ۷۰ درصد موارد ابتلا به آسم قبل از سن ۴۰ سالگی بروز پیدا می‌کند، گفت: انسان همواره تا پایان عمر در معرض خطر ابتلا به این بیماری قرار دارد. دکتر علی معینی ابتلا به آسم را در سنین پایین کم خطرتر و با علائم کمتری عنوان کرد و افزود: علائم آسم در افرادی که در سنین کودکی مبتلا شده‌اند با افزایش سن کاهش پیدا می کند، اما این علائم در افرادی که در سنین بزرگسالی به آسم مبتلا شده‌اند با شدت بیشتری بروز خواهد کرد. این فوق تخصص ریه افزایش پاسخ ایمنی بدن به برخی محرک‌ها را بیماری آسم نامید و تنگی نفس، خس خس کردن و سرفه را از جمله علائم این بیماری عنوان کرد.

به گفته معینی گرده گلها در فصل بهار، عفونت‌های تنفسی در سنین مختلف، آلودگی هوا، برخی مواد غذایی، مواد افزودنی در غذاهای کنسرو شده و برخی مواد شیمیایی و دارویی می توانند به عنوان یک محرک عمل کرده و بدن را وادار به انجام واکنش های شدید کنند.

معینی یادآور شد: برخورد اول با محرک را نمی توان بیماری آسم نامید و تکرار برخورد با محرک و پیشرفت علایم است که منجر به ایجاد بیماری آسم می شود.

این فوق تخصص ریه عنوان کرد: اینکه چرا بعضی افراد به برخی محرک‌ها واکنش نشان می‌دهند هنوز مشخص نشده و این واکنش‌ها و شدت آنها بستگی به نوع سیستم ایمنی بدن افراد متفاوت است. معینی با بیان اینکه آمارها ابتلای حدود پنج درصد از افراد جامعه را به این بیماری نشان می دهند، شیوع بیماری آسم را در مردان و زنان تقریبا یکسان دانست.

گرانفروشی در حوزه تجهیزات پزشکی و تدابیر وزارت بهداشت

مدیرکل تجهیزات پزشکی سازمان غذا و داروار برخورد با گرانفروشی‌ها و سایر تخلفات در زمینه عرضه تجهیزات پزشکی به مردم خبر داد و گفت: در تلاش هستیم تجهیزات وارد شده با ارز آزاد را نیز قیمت‌گذاری کنیم تا امکان گرانفروشی‌های احتمالی به مردم از بین برود. حسین کیوان دریاسخ به پرسشی پیرامون نحوه برخورد با سودآگرانی که اقدام به احتکار و یا فروش تجهیزات با قیمت‌های نامتعارف می کنند، تصریح کرد: این افراد را متوجه وجدان خودشان می کنم، زیرا بیماران پناهی به جز ما ندارندوی با یادآوری به اینکه بخشی از بی‌نظمی و سواستفاده‌ها به دنبال کمبود یا نبود قوانین به وجود آمده است، گفت: در تلاش هستیم برنامه‌ای را به اجرا در بیاوریم که طی آن تمام تجهیزات حتی اگر با ارز آزاد وارد می‌شوند و از هیچ گونه معافیتی هم استفاده نمی کنند، مشمول قیمت‌گذاری شوند. وی افزود: در همین راستا در حال رایزنی با سازمان حمایت از حقوق مصرف کنندگان هستیم، معتقدند در حق بیماری به علت عدم اطلاع از قیمت تجهیزات اجحاف شود و یک وسیله چند برابر قیمت به او فروخته شود. به گزارش ایسنا، کیوان با بیان اینکه تخلفات پیگیری شده عمدتا از همین دست هستند، گفت: آمار مشخصی از تخلفات نداریم، اما حتی یک مورد آن هم برای ما سنگین است.مدیرکل تجهیزات پزشکی سازمان غذا و دارو تاکید کرد: سیاست‌ها و مکانیسم‌ها باید به گونه‌ای طراحی شوند که یک مورد تخلف هم اتفاق نیفتد. وی با بیان اینکه این وضعیت با اطلاع‌رسانی و نظام دادن به بحث واردات و قیمت‌گذاری اصلاح خواهد شد درباره روند قیمت گذاری تجهیزات گفت: اکنون قیمت‌گذاری تجهیزات در حال انجام و از مبادله‌ای هم مشمول قیمت‌گذاری است. ولی هنوز به ارز آزاد ورود نکرده‌ایم. به گفته کیوان به طور حتم قیمت گذاری برای آن دسته از کالاهای ضروری که با ارز آزاد وارد می‌شوند، انجام خواهد شد، چرا که اجازه و اختیار قانونی را برای انجام آن داریم.

سیگار، مغز را پیر می کند

پزشکان در یک مطالعه جدید هشدار دادند که استعمال دخانیات و مصرف الکل باعث تحلیل رفتن و پیری زودرس مغز می‌شود.پزشکان در آمریکا تاکید کردند: سیگار و الکل به ویژه وقتی با هم استفاده می‌شوند، مشکلات جدی را برای حافظه، توانایی مغز در تجزیه و تحلیل مسائل و نیز برای فرآیند اندیشیدن در مغز مصرف‌کنندگان ایجاد می‌کندند در این بررسی آمده است مسئلک پیری زودرس مغز با گذشت زمان در مصرف‌کنندگان این دو ماده مضر وخیمتر می‌شود.همچنین از آنجایی که بسیاری از مصرف‌کنندگان مواد الکلی، سیگار هم می‌کشند نمی‌توان به راحتی اثرات مخرب و جداگانه سیگار بر عملکرد شناختی و ادراکی مغز را مشخص کرد. پزشکان دانشگاه ییل، شرکت‌کنندگان در این مطالعه را به چهار گروه تقسیم کردند که تعدادی از آنان سیگار مصرف نمی‌کردند، گروهی دیگر به دنبال درمان استعمال الکل بودند و تعدادی دیگر هم سیگار می‌کشیدند و پس از آن توانایی ذهنی این افراد در زمینه‌های مختلف و تستهای گوناگون ذهنی بررسی شد. به گزارش هلث در روز شنبه، نتایج این مطالعه تایید کرد که استعمال سیگار و مواد الکلی در زوال سریع عملکرد شناختی مغز موثر است.

محیط اولیه رشد کودک بر عملکرد مغز تاثیر می گذارد

یک متخصص اطفال گفت: کودکانی که در ابتدایی‌ترین سال‌های زندگی‌شان، تنش‌های شدیدی را تجربه می‌کنند نسبت به همسالانی که چنین تجربه‌ای ندارند، بیشتر در معرض خطر انواع مشکلات شناختی، رفتاری و هیجانی هستند.

دکتر ناصر کلانتری با بیان اینکه تاثیر محیط اولیه بر رشد مغز مادگار است، گفت: قرار گرفتن کودکان از همان ابتدا در معرض تغذیه خوب، بازی و اسباب‌بازی‌های مناسب و تعامل با دیگران بر عملکرد مغز آنان در ۱۵ سالگی در مقایسه با همسالانی که این دریافت اولیه را نداشته‌اند، تأثیر مثبت می‌گذارد‌وی در ادامه با بیان اینکه مغز برای اصلاح شیوه عملکردش از تجربه‌های خود در مواجهه با محیط استفاده می‌کند، افزود: محیط نه تنها بر تعادلسلول‌های مغز و سیناپس‌های بین آنان تأثیر می‌گذارد، بلکه بر شیوه عملکرد مغز نیز تاثیرگذار است. وی با تاکید بر اینکه تجربه‌های اولیه در شکل‌دهی شیوه عمل مغز اهمیت زیادی دارند، یادآور شد: شواهدی دال بر تأثیر منفی تنش در سال‌های اولیه زندگی بر عملکرد مغز وجود دارد. کودکانی که در ابتدایی‌ترین سال‌های زندگی‌شان، تنش‌های شدیدی را تجربه می‌کنند نسبت به همسالانی که چنین تجربه‌ای ندارند، بیشتر در معرض خطر انواع مشکلات شناختی، رفتاری و هیجانی هستند.به گزارش ایسنا،این متخصص اطفال خاطرنشان کرد:در نوسال اول زندگی، بخش عمده‌ای از رشد کیفی سلول‌های مغزی رخ می‌دهد که همراه با تشکیل سیناپس‌های عصبی است. در شش سالگی ۷۵ درصد این سیناپس‌ها ایجاد شده است به همین علت فراهم آوردن فرصت‌ها برای تجربیات ادراکی و محرک‌های پیچیده در خردسالی تاثیری مطلوب بر توانایی‌های مختلف یادگیری در سال‌های آینده زندگی می‌گذارد‌وی با اشاره به تحقیقات انجام شده در این حوزه گفت: تحقیقات اجتماعی نشان می‌دهند که سال‌های اولیه سال‌هایی بحرانی برای پیشرفت و توسعه هوش، شخصیت و رفتارهای اجتماعی است. کودکان با توانایی‌وظرفیت‌های فیزیکی‌،اجتماعی و روان‌شناختی به دنیا می‌آیند. اگر این ظرفیت‌ها شناسایی و حمایت نشود بیش از آن که توسعه یابند از دست می‌روند.دکتر کلانتری گفت: کودکانی که مراقب‌شان با آن‌ها با سازگاری برخورد می‌کنند نسبت به کودکانی که مراقب‌های خوب ندارند، بهتر غذا می‌خورند و دیرتر بیمار می‌شوند. روابط محبت‌آمیز در ماه‌های اولیه زندگی، تأثیری ماندگار در توانایی‌های آینده زندگی فرد می‌گذارد. این کودکان می‌توانند دیگران را دوست داشته باشند و روابط پایدار با دیگران برقرار کنندوی با تاکید بر اینکه توجه به نیازهای کودکان باید مداوم و مستمر باشد تا میزان رشد در سال‌های اولیه زندگی پایدار بماند، گفت: مطالعات نشان می دهند اثرات طولانی مدت همراه با تنوع برنامه‌های مداخله‌ای تأثیری فراتر از فراگیری توانایی‌های پایه‌ای داردوی در ادامه، تصریح کرد: ارتقاء حضور در مدرسه، افزایش سطح تحصیلات و کاهش بارداری در سنین نوجوانی، ارتقاء سلامت و تغذیه خردسالان و فراهم کردن فرصت‌هایی برای ارتباط‌های اجتماعی می‌تواند سود دهی اقتصادی بالاتری را برای فرد و جامعه داشته باشد. کلانتری در پایان یادآور شد: کودکانی که در شرایط فقر و تبعیض زندگی می‌کنند معمولا در همان سنین کودکی نسبت به همتایان خود از شناخت کمتری برخوردار می‌شوند.

خبرکوتاه

مصرف خودسرانه مکمل‌ها به هیچ عنوان توصیه نمی‌شود

یک کارشناس تغذیه با بیان این که احتمال مسمومیت در صورت مصرف مکمل‌های مولتی ویتامین وجود دارد اظهار داشت: ویتامین‌های محلول در چربی موجود در این مکمل‌ها در بافت‌های بدن باقی می‌ماند و علاوه بر مسمومیت، ممکن است به ریزش مو، کاهش وزن، مشکلات پوستی و غیره منتهی شود. علی اشرف رشیدی اظهار داشت: مصرف خودسرانه مکمل‌های مولتی ویتامین مطلقاً توصیه نمی‌شود زیرا با رعایت اصول هرم غذایی، نیازی به مصرف مولتی ویتامین‌ها باقی نخواهد ماند. به گفته این کارشناس تغذیه، ویتامین‌های محلول در چربی و آب با رعایت اصول هرم غذایی به اندازه کافی به بافت‌های بدن می‌رسد و مصرف خودسرانه مکمل‌های مولتی ویتامین تنها هزینه بیشتر برای مصرف کننده به دنبال دارد. به گزارش ایسنا، این کارشناس ارشد تغذیه ادامه داد: متاسفانه هم اکنون انواع مولتی ویتامین‌ها به وفور در جامعه یافت می‌شود. به طور مثال به بهانه سودمند بودن ویتامین E افراد مختلف به مصرف آن مبادرت می‌ورزند در حالی که نیاز خود به این ویتامین را با خوردن دو عدد گردو در روز و دو وعده ماهی در هفته می‌توانند تامین کنند.

وی با تاکید بر اینکه مصرف مولتی ویتامین‌ها به هیچ وجه غیر از مقاصد درمانی توصیه نمی‌شود و افراد عادی در شرایط معمولی نیازی به این مکمل ندارند، اذعان داشت: تنها در صورت انجام آزمایشات و تایید کمبود ماده معدنی یا ویتامینی خاص در بدن، مصرف این نوع مکمل تجویز می‌شود.

اهمیت مصرف سویا برای خانم‌ها

اصفهان امروز: بسیاری از پژوهش ها ارتباط بین مصرف زیاد برخی غذاها در بعضی کشورها را با درصد پایین بیماری ها نشان داده اند. به طور مثال در کشورهایی مثل ژاپن که غذاهای درست شده از سویا، به طور مداوم مصرف می شوند میزان بروز سرطان سینه نسبت به سایر کشورها کمتر است. تحقیقات نشان داده است اگر زنان ژاپنی به کشورهای دیگر مهاجرت کنند که مصرف فرآورده های سویا در آنها کمتر است شیوع سرطان سینه در میان آنها افزایش می یابد. هر چند عوامل دیگر نیز در این رابطه مطرح می شوند ولی به طور کلی بررسی چنین روابطی در تشخیص عوامل پیشگیری از بیماری های بدخیم کمک می کند.

واکنش سازمان غذا و دارو به واردات برنج و گندم آلوده

معاون غذای سازمان غذا و دارو در واکنش به واردات برنج و گندم آلوده به کشور، اظهارداشت: تاکنون گزارشی از واردات برنج آلوده نداشته ایم و در مورد گندم آلوده نیز وزارت جهاد کشاورزی باید پاسخگو باشد. محمدرضا فاضلی اظهارداشت: گزارشی در مورد آلودگی برنج‌های وارداتی نداشته ایم و در مورد گندم هم، باید وزارت جهاد کشاورزی پاسخگو باشد چون گندم یک فرآورده خام است و ارتباطی به وزارت بهداشت و سازمان غذا و دارو ندارد. وی با اشاره به حساسیت های زیادی که در مورد برنج‌های وارداتی وجود دارد، افزود: با توجه به وجود آلودگی‌هایی از قبیل آرسنیک، فلزات سنگین، سرب و... نظارت جدی و دقیقی بر واردات برنج وجود دارد. به گزارش مهر، فاضلی گفت: بر همین اساس، علاوه بر اینکه از کشور مبدا مستندات سلامت برنج‌های وارداتی خواسته می شود، این برنج‌ها در آزمایشگاه‌های مرجع کشورمان نیز آزمایش می شود. معاون سازمان غذا و دارو تاکید کرد: بهتر است دوستانی که چنین مواردی را مطرح می کنند، آدرس دقیق بدهند تا بتوانیم پیگیری کنیم، زیرا، تاکنون موردی از آلودگی برنج‌های وارداتی نداشته‌ایم. وی افزود: در مورد گندم آلوده نیز وزارت جهاد کشاورزی باید پاسخگو باشد.

هزینه های درمان ناباروری در کشور کمرشکن است

عضو کمیسیون بهداشت و درمان مجلس با تاکید بر افزایش هزینه‌های درمان ناباروری در کشور، گفت: نبود مدیریت قوی و کارآمد و همچنین عدم حمایت بیمه‌ها، هزینه‌های درمان ناباروری را چندین برابر کرده است. عابد فتاحی با بیان اینکه بعد از انقلاب اسلامی حوزه سلامت توانسته در ایجاد مراکز درمانی و تجهیزات پزشکی گام‌های موثری بردارد، افزود: امروز ایران به عنوان قطب درمان‌های نوین نابارروری در خاورمیانه مطرح است اما متاسفانه هزینه‌های درمان ناباروری برای بیماران کمرشکن است. به گزارش مهر، وی ادامه داد: با وجود پیشرفت‌های چشم‌گیر پزشکی در حوزه درمان ناباروری اما هنوز نتوانسته‌ایم خدمات خوبی را به بیماران عرضه کنیم و به آنها در پرداخت هزینه‌های درمان یاری رسانیم.فتاحی با یادآوری قدرت جذب کشورهای غربی در توریسم درمانی، تصریح کرد: با وجود پیشرفت‌های موثر در عرصه پزشکی متاسفانه در زمینه جذب توریسم درمانی نتوانسته‌ایم موفق عمل کنیم در حالی که بسیاری از کشورها با سرمایه گذاری در این زمینه بهره‌برداری‌های قابل توجهی کردند اما مدیریت ناموفق مدنا مانع از رسیدن به هدف دلخواه شده است. وی یادآور شد: باتوجه به تفاوت نرخ ریال و ارز خارجی هزینه‌های درمان برای گردشگری که با هدف درمان به ایران سفر می کنند بسیار کم است به طوری که این افراد با هزینه‌های کم در کشور ما از بهترین خدمات پزشکی بهره‌مند می‌شوند.

خبر کوتاه

ملی‌پوش اصفهانی تکواندو:

در مسابقات جهانی بهترین مدال را می خواهم

ملی‌پوش اصفهانی تکواندوی ایران که خود را برای حضور در مسابقات جهانی آماده می‌کند، با اعتقادی راسخ می‌گوید که می‌خواهد بهترین مدال را بگیرد. سجاد مرادنی اظهار کرد: هم اکنون حدود سه ماه است که در اردوهای شبانه روزی هستیم و تا به حال همه چیز طبق برنامه انجام شده و هیچ مشکلی وجود ندارد. وی افزود: در شروع اردوهای تیم ملی کمی آسیب دیده بودم و البته چون لیگ برتر تازه تمام شده بود، کمی هم خستگی داشتم، اما به مرور با حضور در اردوها شرایطم بهتر شد و سعی کردم که همه چیز را فراموش کرده و تنها به تمرینات ادامه دهم.دارنده مدال برنز آسیا با اشاره به این که شروع اردوهای تیم ملی برایش بسیار سخت بود، یادآور شد: به خاطر همان مصدومیتی که گفتم اردوها را با درد شروع کردم. اما هر چه اردوها سپری شد انگیزه‌ام برای تلاش و پشت سر گذاشتن این شرایط بیشتر شد. طبق برنامه‌ای که کادر فنی هم برایم در نظر گرفته بود، آسیب دیدگی‌هایم آرام آرام بهتر شد و اکنون در شرایط خوبی هستم.وی در مورد تورنمنت اسپانیا گفت: قبل از تورنمنت اسپانیا شرایطم طوری بود که از نحوه تمریناتم راضی نبودم و به دلیل آسیب دیدگی‌هایم نمی توانستم زیاد خوب تمرین کنم، اما قبل از اعزام به این رقابت‌ها به آمادگی نسبی رسیدم و با حدود ۵۰ درصد آمادگی در اسپانیا توانستم آنچه که مدنظر کادر فنی بود را ارائه کنم. وی در پاسخ به این پرسش که اگر برای مسابقه‌های جهانی مکزیک انتخاب شود در کدام وزن مبارزه خواهد کرد؟ گفت: هم اکنون در وزن هشتم تمرین می‌کنم، اما همه مسائل در این رابطه را کادر فنی تصمیم می‌گیرد. وظیفه من خوب تمرین کردن است و این کار را انجام می‌دهم.امیدوارم به شکلی تمرین کنم که نقاط ضعفم را کمتر کرده و به بهترین شکل به مسابقه‌های جهانی اعزام شوم.مرادنی در مورد شناخت از حریفان خود در وزن هشتم گفت: شناخت خوبی از حریفانم دارم و با ادامه تمریناتم به مرز آمادگی ۱۰۰ درصد می‌رسم. می‌خواهم در اولین حضور جهانی خودم بهترین مقام را کسب کنم و پاسخ زحمات کسانی را که برای من زحمت کشیده اند را بدهم. آخرین هدفم این است که از عملکرد خودم در مسابقه‌های جهانی راضی باشم.

شاید لیگ برتر بسکتبال ۱۴ تیمی شود

مسئولان کمیته مسابقات فدراسیون بسکتبال به دنبال تقاضای چهار تیم شده تولی و همچنین درخواست دو تیم سقوط کرده از لیگ برتر برای شرکت در مسابقات فصل آینده این رقابت‌ها، موضوع ۱۴ تیمی شدن لیگ برتر برای سال جاری را دراین کمیته مورد بررسی قرار خواهند دادمسئول دو تیم از لیگ برتر و جایگزین شدن دو تیمی که از لیگ دسته اول صعود کرده‌اند، قانون کمیته مسابقات فدراسیون بسکتبال برای برگزاری مسابقات بود. با این روال رقابت‌های لیگ برتر سال گذشته با حضور ۱۰ تیم برگزار شد، این در حالی است که طبق درخواست‌های ارائه شده به فدراسیون بسکتبال، بیش از این تعداد قصد شرکت در مسابقات فصل جدید لیگ برتر را دارند.

خبر کوتاه

نگاهی به حریفان احتمالی ذوب آهن در مرحله پلی اف

قدرتمند در دفاع کم رمق در حمله

امیرحسین احتشامی

با اعلام فدراسیون فوتبال بالاخره تکلیف زمان بازی های پلی اف مشخص شد تا تیم فوتبال ذوب آهن از سردرگمی که در آن گرفتار آمده است رهایی پیدا کند. فرهاد کاظمی و یارانش ۱۶ و ۲۱ همین ماه باید در دو دیدار رفت و برگشت به مصاف یکی از دو تیم مس سرچشمه کرمان و یا پاس همدان بروند تا تکلیف شانزدهمین تیم لیگ برتر فصل آینده را مشخص کنند.

اما هر کدام از دو حریف احتمالی ذوب آهن در فصل گذشته لیگ دسته یک چه شرایطی داشتند و دارای چه جایگاهی بودند؟ مس سرچشمه کرمان فصل گذشته با کسب ۴۷ امتیاز حاصل ۱۲ پیروزی، یازده تساوی و سه شکست پس از گسترش فولاد تبریز ۵۰ امتیازی در مکان دوم جدول گروه الف رقابت های لیگ دسته یک ایستاد و از صعود مستقیم به لیگ برتر باز ماند تا شاگردان رسول خطیبی فصل آینده نخستین حضورشان در لیگ برتر را تجربه کنند. مسی ها در ۲۶ بازی خود با تنها دریافت ۱۵ گل بهترین خط دفاعی لیگ دسته یک را به خود اختصاص دادند. این آمار نشان می دهد مسی ها از خط دفاعی قدرتمندی سود می برند . اما تنها نماینده کرمان در لیگ دسته یک بر عکس خط دفاع در خط حمله یکی از ضعیف ترین تیم های گروه به حساب می آید چرا که مهاجمان این تیم تنها ۲۹ بار موفق به بازکردن دروازه حریفان شده اند و میانگین آماری ۱/۱ گل در هر دیدار را از خود بر جای گذاشته اند که در آماری ضعیف به حساب می آید. مس سرچشمه در فصل ۹۱-۹۰ به لیگ برتر صعود کرد اما نتوانست در لیگ برتر بماند و با ثبت ضعیف ترین نتایج دوباره راهی لیگ دسته یک شد تا این بار نیز دوباره بخت خود را در بازی های پلی اف برای رسیدن به لیگ برتر بیازماید.

پاس همدان دیگر حریف احتمالی ذوب آهن است اما مسائل در دسته «ب» لیگ دسته یک پس از تیم های شهرداری تبریز و استقلال خوزستان به مقام سوم گروه شد رسید و عملا شانسی برای صعود به لیگ برتر پیدا نکرد اما با قطعی شدن تباثی تیم شهرداری تبریز و سقوط این تیم به لیگ دسته یک و سپس با حکم کمیته استیناف به لیگ دسته دو، همدانی ها شانس دوباره ای برای لیگ برتری شدن پیدا کردند. پاسی ها در فصل گذشته لیگ دسته یک در ۲۶ بازی صاحب ۴۵ امتیاز شدند. ۱۴ پیروزی، سه تساوی و ۹ شکست حاصل کار تنها نماینده همدان در لیگ دسته دو بود. پاس همدان هم مانند مس سرچشمه در خط دفاع با دریافت تنها ۱۸ گل به همراه استقلال خوزستان عنوان بهترین خط دفاعی این گروه را به خود اختصاص دادند اما در آمار گلزنی با به ثمر رساندن تنها ۲۵ گل چندان درخشان ظاهر نشدند.

با توجه به شرایط حریفان احتمالی ذوب آهن به نظر می رسد سبز پوشان اصفهانی باید با تیمی روبرو شوند که بد گل می خورد و از تیم های دفاعی به شمار می رود. البته این حریفان احتمالی خط حمله چندان قوی نیز در اختیار ندارند و بنابراین این موضوع می تواند برای ذوبی ها امتیاز مثبتی تلقی شود. نگرانی دیگری که می توان برای ذوب آهن متصور شد غیبت دو بازیکن این تیم در دیدارهای پلی اف است. قاسم حدادی فر و محسن سلمان دو ملی پوش تیم ذوب آهن هنگام برگزاری دیدارهای پلی اف در اردوی تیم ملی حضور دارند و به طور یقین در اختیار ذوب آهن نخواهند بود. این بد شانسی می تواند به شدت دست فرهاد کاظمی را برای استفاده از این دو مهره کار ساز ببندد چرا که جایگزین برای آنها ندارد.

تحلیل

هاینکس به مورینیو، هیتسفلد و رنست هاپل رسید

بایرن مستحق پیروزی بود

امید آرامش

همه ۳۰۰ میلیون نفری که پای تلویزیون داشتند فینال لیگ قهرمانان را می دیدند خوششان را برای به ۱۵ دقیقه دیگر در وقت های اضافه آماده کرده بودند ولی رومن بالاخره پایش در فینال ها به گل زدن باز شد و دیگر فرصتی برای دورتموند باقی نمانده بود که بخواهد برای دومین بار عقب افتادن یک ار جبران کند. حالا بایرن به دومین جامش در این فصل رسیده و فقط مانده فینال جام حذفی مقابل ولفسبورگ و رقم زدن یک سه گانه تاریخی در آخرین بازی که هاینکس روی نیمکت بایرلاینی ها می نشیند.بااین قهرمانی،هاینکس به جمع رنست هاپل،اوتمار هیتسفیلد و لوزه مورینیو پیوست.مربانی که موفق شده اند با دو تیم فاتح لیگ قهرمانان شوند.

موفقیت های مسلم گلی که آرین روبن در وبمبلی از دست می داد خیلی ها را به این نتیجه رسانده بود که مرد هلندی در پنجمین فینال زندگی اش هم بسلان چهار فینال قبلی شکست می خورد. او با همین بایرن در فینال سال قبل به چلسی در آلیانز آره تا باخته بود. آنهم درحالی که خودش یک ضربه پنالتی را به راحتی از دست داد. سه سال قبل هم او با لباس بایرن مقابل اینتر و لوزه مورینیو شکست خورد و دستش به جام نرسید. روبن در فینال جام جهانی هم شاهد شکست هلند از اسپانیا در شیبو بود که می توانست ستاره شود و با گلهایش نارنجی ها را به جام برساند. روبن یک بار هم در فینال جام حذفی انگلیس با همین دورتموند باخته بود. روبن این فصل اما چیز دیگری بود. در نیمه نهایی جام حذفی به دورتموند گل زد و آنها را حذف کرد و بالاخره در فینال هم یک ضربه نرم ولی فوق العاده آب سرد روی پیکر دورتموند ریخت و باعث شد ناراحت ترین بورگن کلوپ فصل رابسینیم.

دلوری قاضی ایتالیایی بی شک در نتیجه بازی تاثیر داشت. رینتزولی گم صحنه های مهم را از دست نداد و درحالی که در ۱۰ بازی قبلی اش، هشت کارت قرمز داد بود این بار از این کارت استفاده نکرد ولی باید سه (و حتی چهار) بازیکن را اخراج می کرد. او لگد کردن مچ پای بواتنگ توسط لوانداوسکی را دید و اجازه داد شماره ۹ دورتموند تا انتها در بازی بماند. رینتزولی از دادن کارت زرد دو به دانته در صحنه خطای پنالتی هم خودداری کرد درحالی که مدافع برزیلی بایرن به دلیل خطای شدید و حرکت غیر ورزشی در صحنه او که توپ وجود نداشت، بایستی حداقل یک کارت زرد می گرفت. رینتزولی به ریبری هم به دلیل آرنج زدن به صورت لوانداوسکی اخطار نداد تا شماره هفت بعد از درگیری با گروسکروتز در زمین بماند. او البته خطای مسلم اشمازر روی مولر پشت محوطه جریمه را هم اعلام نکرد و البته پیراهن کشی سوبوتیچ روی همین بازیکن را که باید با کارت قرمز جریمه می شد.

بایرن مستحق پیروزی بود و به حقش هم رسید این درست که دورتموند در نیمه اول، شروعی طوفانی داشت ولی هیچ کدام از موقعیت های این تیم به خطرناکی فرصت های گل بایرن نبود. مانوئل نویر در ۴۵ دقیقه اول، پنج مهار داشت (او هرگز در یک بازی این فصل پنج سیو نداشت) ولی به جز ضربه بلاژیکوفسکی بقیه (ضربه از بیرون محوطه جریمه روبس، ضربه فنی لوانداوسکی و ضربه کات دارد اسوت بندر) هرگز یک موقعیت جدی نبود. تعریف موقعیت جدی و مسلم گل تویی بود که سوبوتیچ از روی خط دروازه بیرون کشید یا دو تک به تکی که روبن از دست داد. بایرن از یک منظر دیگر هم شایسته بود. بود، آنها در نیمه دوم هم موفق شدند حملات رقیب شان را به کمترین حد ممکن برسانند و هم موقعیت های شان را افزایش بدهند. از این رو می توان گفت هاینکس نیمه مربیان را در بدایرین خوب می دانست رقیبش روی ضربات ایستگاهی و بلند مشکل دارد و جالب اینکه تیر خلاص را هم به همین سیاق به دورتموند زد. گل دوم بایرن کیی برابر اصل همان موقعیتی بود که در نیمه اول روبن از دست داد. یک ضربه بلند و مستقیم و از زمین خودی به فضای درون محوطه جریمه رقیب و بین هومالس و سوبوتیچ. در هر دو صحنه مدافع دورتموند در نبرد با مهاجم بایرن مغلوب شد. مرتیه اول ضربه روبن به صورت وایدنفلر خورد ولی در مرتبه دوم، کار تمام شد. جز این، در تمامی ضربات کرنری که بایرنی ها زدند، دروازه دورتموند به خطر افتاد. بخصوص که بایرنی ها روی استفاده از ضربات سوم حساب کرده بودند ولی یک بار ماندژوکیچ ضربه را نزد، یک بار مارتینز ضربه را بد زد و یک بار هم مبارت ماندژوکیچ بعد از برخورد به دستان وایدنفلر به تیر اقتدی خورد.

ستاره بازی فینال چه کسی بود؟ می توان به دروازه بان های دو تیم و بخصوص وایدنفلر اشاره کرد ولی نظرتان درباره فرانک ریبری چیست؟ گل دوم بایرن روی سماجت ریبری رقم خورد که با آن قامت کوتاهش با بندر و هومالس درگیر شد و گل ساخت. گل اول را هم بوین ساخت ولی همه کاره اش ریبری بود که یک پاس استثنایی از بین سه مدافع دورتموند که روی پایش آسده بودند، داد. از روبن هم نباید غافل شد که یک گل فوق حیاتی زد و یک گل هم ساخت.

فرشید طالبی: هنوز برای آینده تصمیمی نگرفته‌ام

مدافع فصل گذشته تیم سپاهان گفت: اگر قرار بر جدایی از سپاهان باشد می خواهم به تیمی بروم که پیشرفت کنم.فرشید طالبی درباره شرایطش اظهار داشت: هنوز هیچ تصمیمی برای آینده ام نگرفته ام. یکی، دو روز می خواهم به انجام امور شخصی ام برسم و بعد از آن تصمیم می گیرم. اولویت من سپاهان است چون در این تیم راحتم و در اصفهان واقعا آرامش دارم. با این حال باید ببینیم شرایط به چه نحوی پیش می رود. برای من پول در وهله دوم ارزش دارد و مهم تیمی است که بتوانم به دور از حواشی فوتبال بازی کنم. وی در پاسخ به این پرسش که چرا هرساله بحث حضورت در استقلال یا پرسپولیس مطرح و ناگهان کنسل می شود، عنوان کرد: این بحث ها را روزانه ها یا سایت ها به وجود می آورند و یا هم وجود داشته باشد اما از طرف مسئولان این دو باشگاه مطرح شود.مدافع فصل گذشته سپاهان همچنین گفت: ماندن من در سپاهان ۵۰-۵۰ است اما بازهم اولویتم این تیم است. با این حال اگر قرار بر این باشد که از سپاهان بروم با میل شخصی ام نیست. به هر حال ظرف چند روز آینده تصمیم نهایی ام را می گیرم.طالبی در پایان افزود: اگر قرار بر جدایی از سپاهان شد می خواهم به تیمی بروم که پیشرفت کنم. فکر نکنید فقط استقلال و پرسپولیس است، برای من مهم است که در جایی بازی کنم که چیزهایی یاد بگیرم. امیدوارم هرچیزی صلاح است پیش بیاید.

خبر کوتاه

سرمربی بایرن مونیخ:

تمام رکوردها را شکستیم

سرمربی بایرن مونیخ با خوشحالی از نمایش بازیکنانش در فینال لیگ قهرمانان اروپا گفت: ممکن است عصر جدیدی در فوتبال اروپا آغاز شده باشد.بایرن مونیخ موفق شد با پیروزی بر دو برابر لیگ بوروسیا دورتموند برای پنجمین بار قهرمان لیگ قهرمانان اروپا شد.یوپ هاینکس ، سرمربی موفق بایرن مونیخ پس از بازی گفت: آنچه در طول این فصل به دست آوردیم فوق‌العاده بوده است. تاکنون سابقه نداشته است هیچ تیم آلمانی بتواند با ثبات منظم در چنین سطح بالایی بازی کند. کسب قهرمانی در بوندسلیگا با ۲۵ امتیاز اختلاف، شکستن تقریبا تمامی رکوردها و قهرمانی در لیگ قهرمانان اروپا پاداش عملکرد خوب بازیکنان ما در طول این فصل بود.سرمربی ۶۸ ساله باواریایی‌ها درباره بازی فینال برابر دورتموند گفت: در ابتدای مسابقه خودمان را بیدا نکرده بودیم. مهاجمان آنها به خوبی توانسته بودند ما را پرس کنند. آهنگ بازی خود را در ابتدای مسابقه از دست داده بودیم. بازی سختی برای ما بود. اما قبل از این که نیمه نخست به پایان برسد، چند فرصت گلزنی خلق کنیم. در نیمه دوم رینتو بازی خود را به دست آوردیم و توانستیم فرصت‌های گل زیادی را خلق کنیم و به خاطر همین نیمه دوم خوب بود که توانستیم بازی را بپریم.هاینکس ادامه داد: من به نمایندگی از باشگاه به خاطر این عملکرد فوق‌العاده خوشحالم. از ابتدای فصل ما بازی به بازی بهتر شدیم. روحیه تیمی بالایی داشتیم و از توانایی بازی گروهی خیلی خوبی برخوردار بودیم.

تمجید «زیدان» از بازی ستاره تاتنهام

زین الدین زیدان سفیر تیم فوتبال رئال مادرید اسپانیا معتقد است گرت بیل بازیکن تیم فوتبال تاتنهام هاتسپر انگلیس را جمله سه بازیکن برتر در جهان است. تاتنهام هاتسپر در صعود به رقابت های یوفا برای فصل بعد ناکام ماند و با تابستان سختی به رو بوست زیرا باید منتظر بماند و بیدیا آیا گرت بیل قرارداد جدید با این باشگاه امضا خواهد کرد یا این که تصمیم خواهد گرفت به یکی از باشگاه های برتر اروپایی نقل مکان کند.اظهارات زیدان درباره گرت بیل احتمال انتقال او به سالتیاگوبرنابئو را افزایش داد.است.افسانه فوتبال فرانسه با تجلیل از گرت بیل او را هم سطح بازیکنانی همانند کریستیانو رونالدو ستاره رئال و لیونل مسی بازیکن بارسلونا معرفی کرد.زیدان گفت:«من تیم تاتنهام را زیر نظر دارم زیرا گرت بیل در این باشگاه توپ می زند.» او افزود:«چا از رونالدو و مسی و بازیکنی است که مرا تحت تاثیر قرار داد. او بازیکنی برجسته است. او همواره گل های تماشایی و بسیار مهمی به ثمر می رساند. او بسیار سریع ، ماهر و هیجان انگیز است. البته همه بازیکنان با استعداد همانند او می توانند به رئال مادرید بیایند و شایستگی بازی در این باشگاه را دارد.»

خبر کوتاه

اهدای ۱۰ تیمی به مدرسه

آگهی ابلاغ وقت دادرسی

خواهان مهدی شریعتی دادخواستی به خواسته الزام خوانده ازانجام به انتقال سند بطرفیت خوانده وجیهه عابدینی به شورای حل اختلاف شعبه سوم شهرستان نجف آباد تسلیم نموده که پس از ارجاع به شماره ۲۱۹۲ ثبت گردیده و قاد دارمی به تاریخ ۹۲/۴/۱۶ساعت ۴/۴۵ عصر تعیین گردیده است . علیهذا چون خوانده دارای آدرس و نشانی معین نمی باشد به تقاضای خواهان به دستور شورا برابر ماده ۷۳ قانون آئین دادرسی مدنی مراتب یکبار در یکی از روزنامه های رسمی و کثیرالانتشار و محلی آگهی می شود و به خوانده اخطار می گردد که با نشر آگهی ظرف مدت یک ماه به دبیر خانه شورا مراجعه و نسبت به دریافت نسخه ثانی دادخواست و ضمائم اقدام نماید و در جلسه دادرسی تعیین شده حضور یابد بدیهی است در صورت عدم حضور شورا به خواسته رسیدگی نموده و تصمیم شایسته اتخاذ خواهد نمود و چنانچه نیاز به انتشار مجدد آگهی باشد فقط یک نوبت درج خواهد شد.م/۱۷۷ شعبه سوم حقوقی شورای حل اختلاف نجف آباد

آگهی ابلاغ

درخصوص پرونده کلاسه ۱۳۰۲/۹۱ خواهان امین منصوریان دادخواستی مبنی بر مطالبه مبلغ ۱۱/۸۵۰/۲۲۷ ریال بابت اقساط به طرفیت اصغر لاچینانی تقدیم نموده است وقت رسیدگی برای روز چهارشنبه مورخ ۹۲/۴/۵ ساعت ۱۰:۳۰ تعیین گردیده،با توجه به مجهول المکان بودن خوانده حسب تقاضای خواهان مراتب در جراید منتشر،تا خوانده قبل از وقت رسیدگی به این شعبه واقع در بهارستان – انتهای خیابان الفت – جنب شرکت عمران – مجتمع قضایی بهارستان مراجعه و نسخه ثانی دادخواست و ضمائم را اخذ نماید در صورت عدم حضور وقت رسیدگی ابلاغ شده تلقی و تصمیم مقتضی اتخاذ می شود.شعبه ۳۶ شورای حل اختلاف اصفهان

آگهی ابلاغ

درخصوص پرونده کلاسه ۴۱/۹۲ خواهان علامرضا جلیلیان دادخواستی مبنی بر مطالبه مبلغ ۳/۰۰۰/۰۰۰ ریال به طرفیت معصومه داستان پور تقدیم نموده است وقت رسیدگی برای روز سه شنبه مورخ ۹۲/۴/۱۱ ساعت ۱۰:۳۰ تعیین گردیده،با توجه به مجهول المکان بودن خوانده حسب تقاضای خواهان مراتب در جراید منتشر،تا خوانده قبل از وقت رسیدگی به این شعبه واقع در بهارستان – انتهای خیابان الفت – جنب شرکت عمران – مجتمع قضایی بهارستان مراجعه و نسخه ثانی دادخواست و ضمائم را اخذ نماید در صورت عدم حضور وقت رسیدگی ابلاغ شده تلقی و تصمیم مقتضی اتخاذ می شودشعبه ۴۶ شورای حل اختلاف اصفهان

آگهی تجدید حدود اختصاصی

چون شفندانگ یک قطعه ملک پلاک شماره ۹۳۴ واقع درقطعه ۶ نجف آباد بخش یازده ثبت اصفهان که طبق پرونده ثبتی به نام مظاهر رادی فرزند عباسعلی در جریان ثبت است به علت عدم حضور متقاضی ثبت به عمل نیامده اینک بنا به دستور قسمت اخیر ماده ۱۵ قانون ثبت و بر طبق تقاضای نامبرده تحدید حدود ملک مرقوم درروزمورخه ۹۲/۴/۲ساعت ۸ صبح در محل شروع و به عمل خواهد آمد و در صورت مصادف با تعطیلی عملیات تحدید روز بعد از تعطیلی انجام می پذیرد.لذا به موجب این آگهی به کلیه مالکین و مجاورین اخطار می گردد که روز و ساعت مقرر در محل حضور یابند.اعتراضات مالکین ومجاورین مطابق ماده ۲۰ قانون ثبت از تاریخ تنظیم صورت مجلس تحدیدی سی(۳۰)روز پذیرفته خواهد شد . تاریخ انتشار:۹۲/۳/۶ ۵۱۶/م الف رئیس ثبت اسناد واملاک نجف آباد – شیراز

آگهی تجدید حدود اختصاصی

چون شفندانگ یک قطعه ملک پلاک شماره ۹۳۳ واقع درقطعه ۶ نجف آباد بخش یازده ثبت اصفهان که طبق پرونده ثبتی به نام مظاهر رادی فرزند عباسعلی در جریان ثبت است به علت عدم حضور متقاضی ثبت به عمل نیامده اینک بنا به دستور قسمت اخیر ماده ۱۵ قانون ثبت و بر طبق تقاضای نامبرده تحدید حدود ملک مرقوم درروزمورخه ۹۲/۴/۲ساعت ۸ صبح در محل شروع و به عمل خواهد آمد و در صورت مصادف با تعطیلی عملیات تحدید روز بعد از تعطیلی انجام می پذیرد.لذا به موجب این آگهی به کلیه مالکین و مجاورین اخطار می گردد که روز و ساعت مقرر در محل حضور یابند.اعتراضات مالکین ومجاورین مطابق ماده ۲۰ قانون ثبت از تاریخ تنظیم صورت مجلس تحدیدی سی(۳۰)روز پذیرفته خواهد شد . تاریخ انتشار:۹۲/۳/۶ ۵۱۷/م الف رئیس ثبت اسناد واملاک نجف آباد – شیراز

آگهی تجدید حدود اختصاصی

چون شفندانگ یک قطعه ملک پلاک شماره ۹۳۲ واقع درقطعه ۶ نجف آباد بخش یازده ثبت اصفهان که طبق پرونده ثبتی به نام فرزند محمود در جریان ثبت است به علت عدم حضور متقاضی ثبت به عمل نیامده اینک بنا به دستور قسمت اخیر ماده ۱۵ قانون ثبت و بر طبق تقاضای نامبرده تحدید حدود ملک مرقوم درروزمورخه ۹۲/۴/۲ساعت ۸ صبح در محل شروع و به عمل خواهد آمد و در صورت مصادف با تعطیلی عملیات تحدید روز بعد از تعطیلی انجام می پذیرد.لذا به موجب این آگهی به کلیه مالکین و مجاورین اخطار می گردد که روز و ساعت مقرر در محل حضور یابند.اعتراضات مالکین ومجاورین مطابق ماده ۲۰ قانون ثبت از تاریخ تنظیم صورت مجلس تحدیدی سی(۳۰)روز پذیرفته خواهد شد . تاریخ انتشار:۹۲/۳/۶ ۵۱۸/م الف رئیس ثبت اسناد واملاک نجف آباد – شیراز

آگهی فقدان سند مالکیت

خانم فاطمه صرافه فرزند حسین باستناد یکبرگ استشهاد محلی که هویت وامضاء شهود رسما گواهی شده مدعی است که سند مالکیت یک و یک دوم دانگ مشاع از شدانگ پلاک ثبتی شماره۱۰۶۱ واقع درقطعه ۴ نجف آباد بخش ۱۱ ثبت اصفهان که در صفحه ۱۸۳دفتر۳۲۳ املاک ذیل ثبت ۵۱۶۵۴ بنام نامبرده ثبت و صادر و تسلیم گردیده و معامله دیگری هم انجام نشده نحوه گم شدن یا از بین رفتن (سهل انگاری) از بین رفته / مفقود شده است چون درخواست صدور المثنی سند مالکیت نامبرده را نموده طبق تبصره یک اصلاحی ماده ۱۲۰ آئین نامه قانون ثبت مراتب آگهی میشود که هر کس مدعی انجام معامله (غیر از آنچه در این آگهی ذکر شده) نسبت به آن یا وجود سند مالکیت مزبور نزد خود باشد از تاریخ انتشار این آگهی تا ده (۱۰) روز به این اداره مراجعه و اعتراض خود را کتبا ضمن ارائه اصل سند مالکیت و سند معامله تسلیم نماید تا مراتب موجب تحلیل و اصل سند به ارائه کننده مسترد گردد . اگر ظرف مهلت مقرر اعتراضی نرسد اصل سند ارائه شده تلقی و تصمیم مقتضی اتخاذ می شود . تاریخ انتشار:۹۲/۳/۶ م/الف ۵۰۲ رئیس ثبت اسناد و املاک نجف آباد – شیراز

آگهی تجدید حدود اختصاصی

چون شفندانگ یک قطعه ملک پلاک شماره ۳۱۳ واقع درقطعه ۹ نجف آباد بخش یازده ثبت اصفهان که طبق پرونده ثبتی به نام مرتضی یوسفی و غیره فرزند رجبعلی در جریان ثبت است به علت عدم حضور متقاضی ثبت به عمل نیامده اینک بنا به دستور قسمت اخیر ماده ۱۵ قانون ثبت و بر طبق تقاضای نامبرده تحدید حدود ملک مرقوم درروزشنبه مورخ ۹۲/۴/۱ساعت ۸ صبح در محل شروع و به عمل خواهد آمد و در صورت مصادف با تعطیلی عملیات تحدید روز بعد از تعطیلی انجام می پذیرد.لذا به موجب این آگهی به کلیه مالکین و مجاورین اخطار می گردد که روز و ساعت مقرر در محل حضور یابند.اعتراضات مالکین ومجاورین مطابق ماده ۲۰ قانون ثبت از تاریخ تنظیم صورت مجلس تحدیدی سی(۳۰)روز پذیرفته خواهد شد . تاریخ انتشار:۹۲/۳/۶ م/الف ۲۹۵ رئیس ثبت اسناد واملاک نجف آباد – شیراز

آگهی تجدید حدود اختصاصی

چون شفندانگ یک قطعه ملک پلاک شماره۱۳۸۲/۳ واقع درقطعه۱۰۰ بخش یازده ثبت اصفهان که طبق پرونده ثبتی به نام حسین مهدیه نجف آبادی و غیره فرزند رجبعلی در جریان ثبت است به علت عدم حضور متقاضی ثبت به عمل نیامده اینک بنا به دستور قسمت اخیر ماده ۱۵ قانون ثبت و بر طبق تقاضای نامبرده تحدید حدود ملک مرقوم درروزشنبه مورخ ۹۲/۴/۱ساعت ۸ صبح در محل شروع و به عمل خواهد آمد و در صورت مصادف با تعطیلی عملیات تحدید روز بعد از تعطیلی انجام می پذیرد.لذا به موجب این آگهی به کلیه مالکین و مجاورین اخطار می گردد که روز و ساعت مقرر در محل حضور یابند.اعتراضات مالکین ومجاورین مطابق ماده ۲۰ قانون ثبت از تاریخ تنظیم صورت مجلس تحدیدی سی(۳۰)روز پذیرفته خواهد شد . تاریخ انتشار:۹۲/۳/۶ م/الف ۲۸۸ رئیس ثبت اسناد واملاک نجف آباد – شیراز

آگهی فقدان سند مالکیت

خانم فاطمه سرخه فرزند حسن باستناد یک برگ استشهاد محلی که هویت وامضاء شهود رسما گواهی شده مدعی است که سند مالکیت تمامت شدندانگ پلاک شماره ۳۲۶۳ واقع در بخش ۲ ثبت اصفهان که در صفحه ۳۰۵ دفتر ۱۸۷ املاک ذیل ثبت ۳۲۸۰۸ واقع در زوین بنام پدرش ۲ سهم شرعه فرزند حسن ثبت و صادر و تسلیم گردیده و در اثر نامعلوم از بین رفته است. ضمنا پلاک فوق طی نامه شماره ۰۰۰۳۹۹-۹۰-۹۱/۸/۹ شعبه ۱۷۷ دادگاه تجدید نظر اصفهان در وثیقه می باشد. چون درخواست صدور المثنی سند مالکیت نامبرده را نموده طبق تبصره یک اصلاحی ماده ۱۲۰ آئین نامه قانون ثبت مراتب آگهی می شود که هر کس مدعی انجام معامله (غیر از آنچه در این آگهی ذکر شده) نسبت به آن یا وجود سند مالکیت مزبور نزد خود باشد از تاریخ انتشار این آگهی تا ۱۰ روز به این اداره مراجعه و اعتراض خود را کتبا ضمن ارائه اصل سند مالکیت و سند معامله تسلیم نماید تا مراتب موجب تحلیل و اصل سند به ارائه کننده مسترد گردد اگر ظرف مهلت مقرر اعتراضی نرسد یا در صورت اعتراض اصل سند ارائه شده تلقی و تصمیم مقتضی اسناد مالکیت ارطبق مقررات صادر و به متقاضیان تسلیم خواهد گردد.م۱۵۵ /م الف رئیس ثبت انجان –اکبر پور مقدم

آگهی تجدید حدود اختصاصی

چون شفندانگ قطعه ملک پلاک شماره ۳۷۹ واقع درقطعه ۷ نجف آباد بخش یازده ثبت اصفهان که طبق پرونده ثبتی به نام حسین مهدیه نجف آبادی و غیره فرزند رجبعلی در جریان ثبت است به علت عدم حضور متقاضی ثبت به عمل نیامده اینک بنا به دستور قسمت اخیر ماده ۱۵ قانون ثبت و بر طبق تقاضای نامبرده تحدید حدود ملک مرقوم درروزشنبه مورخ ۹۲/۴/۸ساعت ۸ صبح در محل شروع و به عمل خواهد آمد و در صورت مصادف با تعطیلی عملیات تحدید روز بعد از تعطیلی انجام می پذیرد.لذا به موجب این آگهی به کلیه مالکین و مجاورین اخطار می گردد که روز و ساعت مقرر در محل حضور یابند.اعتراضات مالکین ومجاورین مطابق ماده ۲۰ قانون ثبت از تاریخ تنظیم صورت مجلس تحدیدی سی(۳۰)روز پذیرفته خواهد شد . تاریخ انتشار:۹۲/۳/۶ م/الف ۳۷۷ رئیس ثبت اسناد واملاک نجف آباد – شیراز

آگهی ابلاغ

درخصوص پرونده کلاسه ۳۷/۹۲ خواهان مجتبی ربیع دادخواستی مبنی بر مطالبه چک مبلغ پانزده میلیون ریال به طرفیت بژمان رضاآبادی تقدیم نموده است وقت رسیدگی برای روز سه شنبه مورخ ۹۲/۴/۱۱ ساعت ۹:۳۰ صبح تعیین گردیده،با توجه به مجهول المکان بودن خوانده حسب تقاضای خواهان مراتب در جراید منتشر،تا خوانده قبل از وقت رسیدگی به این شعبه واقع در بهارستان – انتهای خیابان الفت – جنب شرکت عمران – مجتمع قضایی بهارستان مراجعه و نسخه ثانی دادخواست و ضمائم را اخذ نماید در صورت عدم حضور وقت رسیدگی ابلاغ شده تلقی و تصمیم مقتضی اتخاذ می شود.شعبه ۳۶ شورای حل اختلاف اصفهان

دادنامه

شماره دادنامه:۸۶ شماره بایگانی:۹۱-۹۱۰ تاریخ تنظیم:۹۲/۲/۱۲ خواهان :اعظم باوندیان به نشانی: اصفهان میدان قدس خ جلی کوچه شاهزاده ابراهیم کوچه شهید منصوری پلاک ۱۰۱ وکیل : حامد امیری به نشانی:خ احمدآباد مجتمع پارسیان طبقه سوم خوانده: سید علی مرتضوی زفره ای به نشانی: مجهول المکان خواسته:مطالبه نفقه گزدکنار:شورا با عنایت به محتویات پرونده جنس:مدنی رسیدگی :اعلام و بشرح ذیل مبادرت به صدور رای می نماید. رای قاضی شورا در خصوص دعوی اعظم باوندیان بر علیه کالت حامد امیری به طرفیت سید علی مرتضوی به خواسته مطالبه نفقه زوجه از مورخه ۸۷/۳/۲۳ لغایت زمان اجرای حکم با جلب نظر کارشناسی و مطلق خسارات وارده اعم از حق الوکاله وکیل و هزینه های کارشناسی نظر به اینکه حسب نکاحیه رابطه زوجیت محرز می باشد و به موجب ماده ۱۱۰۶ قانون مدنی در عقد دائم نفقه زن بر عهده شوهر است و خوانده پرونده علی رغم ابلاغ های قانونی و همچنین آگهی ابلاغ وقت رسیدگی در روزنامه سراسری نسل فردا در جلسه رسیدگی حاضر نشد و لایحه ای هم مبنی بر پرداخت نفقه به شورا و همچنین نشوز زن ارائه ننمود لذا شورا دعوا مطروحه را ثابت و خوانده را به پرداخت نفقه خواهان از مورخه ۸۷/۳/۲۳ لغایت ۹۲/۲/۲۸ بر اساس نظریه کارشناسی را دارد. که خواهان طی لایحه به شماره ۱۸۲۸-۱۲-۹۱/۱۲/۱۸ اعلام نموده نسبت به مازاد بر پنج میلیون تومان که کارشناس اظهار نظر نموده ادعائی ندارد و خواسته خود را به پنج میلیون تومان تقلیل داده لذا شورا دعوی را تا حد این مبلغ ثابت دانسته و مستند به مواد ۱۱۰۶ و ۱۱۰۷ و ۱۱۱۱ و ۱۲۰۶ خوانده را به پرداخت مبلغ پنج میلیون تومان بابت نفقه در حق خواهان بانضمام مبلغ هزینه دادرسی به مبلغ چهل هزار ریال و حق الوکاله وکیل محکوم می نماید رای صادره غیابی و پس از ابلاغ به مدت بیست روز قابل واخواهی در همین شعب

اصفهان امروز

دوشنبه ۶ خرداد ۱۳۹۲ / سال نهم، شماره ۱۸۴۰

روزنامه اصفهان امروز | اذان صبح ۴:۲۴ | طلوع آفتاب ۶:۰۰ | اذان ظهر ۱۳:۰۰ | اذان مغرب ۲۰:۲۰

نخستین روزنامه سراسری استان اصفهان(از سال ۱۳۸۵)

روزنامه‌فرهنگی، اجتماعی، اقتصادی
باروش خبری-تحلیلی- اطلاع رسانی

صاحب امتیاز و مدیر مسئول: عبدالمحمد اکبری
قائم‌مقام‌مدیر مسئول و سردبیر: امیر اکبری

نشانی: اصفهان، میدان آزادی، خیابان دانشگاه، نرسیده به حکیم نظامی، کوچه نادری، شماره ۵
تلفن: ۶۲۹۳۷۵۰-۰۳۱۱ (ده خط) فاکس: ۶۲۹۳۳۹۲-۰۳۱۱

امام محمد باقر(ع): خدا را نشناخت آن که نافرمانی اش کند

اصفهان	تهران	مشهد	شیراز
۲۷ ▲ ۱۶ ▼	۲۶ ▲ ۱۶ ▼	۲۴ ▲ ۱۶ ▼	۲۸ ▲ ۱۶ ▼

آفتابی

سه شنبه
شماره ۸۳۹ | ۱۰ شهریور ۱۳۸۸

حفاری های متروی اصفهان به انحراف رفت

بیش از ۱۰۰۰ شماره

خبر

مردی که نیش مار بر او کارساز نیست

اسـتیولودوین، مردی اسـت که سـم مار را به عنوان بهترین دوسـت خودش می‌داند. وی برخلاف دیگر انسان‌های دنیا از مار به هیچ عنوان ترسی ندارد و سم مار را به عنوان بهترین دوست خودش می‌داند. وی می‌گوید سـالانه ۱۰۰ هزار نفر از سـم مار می‌میرند ولی من بدنم در مقابل تمامی سـم‌ها مقاوم است. این مرد ۴۲ ساله که در کالیفرنیا زندگی می‌کند هر هفته سم مارهای مختلف را وارد بدنش می‌کند اما هیچ‌کدام روی او تاثیری ندارد و تنها قوی‌ترین سم‌ها کمی سردرد را برای او به همراه دارند. اسـتیو در خانه ۲۵ مار کشـنده نگهداری می‌کند و سـم آنها را بسیار دوست دارد. گفتنی است وی همچنان به دنبال مارهای کشنده‌است تا شاید آن مارها بتوانند کمی او را از پا بیندازند. وی تصریح کرد: دو سال پیش برای اولین بار سـم مارها را وارد بدنش کرد و از آن زمان متوجه شـد در مقابل سم مارها مقاوم است. اسـتیو خاطرنشان کرد: به همه ویروس‌ها و سم‌های دنیا مقاوم است.

خبر

عجیب‌ترین زلزله قرن روسیه را لرزاند

صبح روز گذشته، زلزله بسیار عجیبی شرق دور روسیه را لرزاند. این زلزله با شدت ۸/۳ ریشتر در عمق ۶۱۰ کیلومتری زمین رخ داد. جایی که معمولاً سنگ‌ها به قدری داغ هستند که به جای تکان خوردن، به آرامی تغییر شکل می‌دهند. به گزارش نیچر، در زلزله روز گذشته روسیه، چنین چـیزی رخ نداد و سـنگ‌ها بـا جابجایی خود، زمین‌لرزه ۸/۳ ریشتری را منتقل کردند. زمین‌لرزه در زیر دریای اوخوتسـک واقع در شمال ژاپن و غرب شبه جزیره کامچاتکا رخ داده، جایی که بستر دریا بخشی قدیمی از صفحه پوسته‌ای اقیانوس آرام است و به زیر صفحه اوراسیا می‌رود. سرعت این حرکت هشت سانتی‌متر در هر سال است که باعث می‌شود پوسته به مقدار کافی خنک شود و در نتیجه زمین لرزه‌هایی تا عمق ۶۵۰ کیلومتری (و حتی عمیق‌تر) نیز اتفاق بیفتد. زمین‌لرزه‌های عمیق به خاطر فاصله زیاد منبع انرژی با سطح زمین، معمولاً خرابی‌های کمتری به همراه دارند، هرچند تکان‌های آن‌ها تا فاصله‌های دور احساس می‌شـوند؛ به عنوان مثال، زلزله ۸/۳ ریشـتری دیروز روسیه حتی در مسکو نیز احساس شد. تا پیش از این، آخرین نمونه از زمین‌لرزه‌های عمیق مربوط به زمین‌لرزه ۸/۲ ریشـتری بولیوی در ۹ ژوئـن ۱۹۹۴ / ۱۸ خرداد ۱۳۷۳ بود که در عمق ۶۳۱ کیلومتری زمین رخ داد.

خبر

یک شایعه جالب از نخست وزیر ترسوی ژاپن!

شینزو آبه، نخست وزیر ژاپن از زمان انتخاب شـدن به این سـمت در ماه دسـامبر، هنوز در ویلایی که محل اقامت رسـمی نخست وزیران این کشور است، زندگی نمی‌کند و شایعاتی بر سر زبان‌ها افتاده مبنی بر اینکه او از ارواح می‌ترسد. به گـزارش رویترز، این ویلا در سـال ۱۹۲۹ در توکیو ساخته شد و چندین بار نظامیان شوروی این کشور به آن حمله کردند و چند فقره قتل هم در آن اتفاق افتاده است که به عنوان مثال می‌توان به قتل تسوبوشی اینوکای نخست وزیر وقت در سال ۱۹۳۲ اشاره کرد. سال‌هاست شایعاتی بر سر زبان‌هاست مبنی بر اینکه ارواح ویلای مزبور با تسخیر کرده‌اند. شینزو آبه هم نمی‌گوید چرا در این سـاختمان اقامت نمی‌کند به همین سبب شـایعاتی در این مورد که وی به شـدت از ارواح می‌ترسد بر سـر زبان‌ها افتاده است. دولت ژاپن هم در پاسخ به پرسش یکی از نمایندگان پارلمان این کشـور مبنی بر حضور ارواح در این ویلا، در بیانیه‌ای رسمی اعلام کرد از چنین مسئله‌ای ابداً اطلاع ندارد.

خاک‌فروشی، پرسودترین صادرات ممنوعه ایران

مدت‌هاست که ممنوعیت صادرات خاک کشاورزی از سوی مسـئولان مورد تاکید قرار گرفته و اعلام شـده است اما سال گذشـته این منبع پایه تولید محصولات کشـاورزی از طریق مبادی رسمی به کشورهای مختلف رفت تا کشت و زرع آن‌ها را توسعه دهد. به گزارش ایسنا، بر اساس مطالعات کارشناسان محققان دانشگاهی، جنس خاک کشورهای همسـایه متقاضی خاک ایران و کشورهای عربی حاشـیه خلیج فارس معمولاً ماسه‌ای و آهکی اسـت کـه امکان هیچ رویشـی در آن وجود نـدارد؛ بنابراین مشـتریان به ویژه عرب‌ها به هـر قیمتی خواهان خاک حاصلخیز و مرغوب ایرانی هستند تا بتوانند محصولات کشـاورزی با کیفیت و مرغوب تولید کنند. در شـرایطی که همه کشـورهای کوچک و بزرگ جهـان به دنبال افزایـش تولیدات کشـاورزی و تامین امنیت غذایی هستند و برای تقویت صنایع تبدیلی و تکمیلی و افزایش اشـتغال در کشـور خود حتی از صادرات مواد اولیه هم پرهیز می‌کنند، صادرکنندگان ایرانی در ۱۲ ماهه سـال گذشته حدود ۲۰ هـزار تن انواع خاک حاصلخیز اعـم از رس، بنتونیتی و... را به ارزش بالغ بر ۱۰ میلیون دلار به کشـورهای گرجسـتان، آذربایجان، ازبکسـتان، عراق، ترکمنستان و کشورهای حاشیه خلیج فارس فروختند. این در حالی است که طرح‌هایی مانـند طرح جامع خاک با هدف حفاظت از خاک‌های کشاورزی، جلوگیری از آلودگی خاک، افزایش حاصلخیزی و تهیه نقشـه خاک با مقیاس مشخص در مجلس تصویب شـده و بارها ممنوعیـت خروج و صادرات خاک کشاورزی از سوی مسئولان اعلام شده است. سید رحیم سجادی، معاون آبـ خـاک و صنایع وزارت جهاد کشـاورزی دراین‌باره گفت: برای حفظ منابع پایه کشاورزی، خاک خروج خاک‌های زراعی و مرتعی از کشور از دو سال گذشته ممنوع شده است.

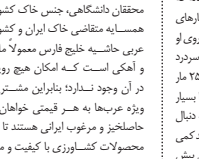

فیلترینگ یوتیوپ به دلیل حرکات موزون رئیس جمهور

دربی‌انتشار فیلمی از حرکات موزون رئیس جمهوری تاجیکستان در یوتیوب، دولت این کشور این وب سایت را برای سومین بار در کمتر از یک سال بدون هیچ توضیح رسمی مسدود کرد به گزارش خبرگزاری نووستی، مسدودیت این وب‌سایت توسط رئیس سـرویس ارتباطات دولت تاجیکستان صورت گرفته است. آسومدین آتوپف، رئیس سرویس ارتباطات دولتی و بخش اینترنت تاجیکسـتان گفت: این دسـتور مبنی بر مسـدود شدن وب سایت یوتیوب از طریق ایمیل یا پیام برای کاربران ارسال شده است. سرویس ارتباطات تاجیکستان در خصوص دلایل فیلترین وب‌سایت توضیحی نداد و ریاست این سرویس نیز تاکنون برای این اقدام پاسخی نداده است. احتمال می رود که مسدود شدن این وب سایت در پی پخش فیلمی از حرکات موزون ریاست جمهوری این کشور در مراسم عروسی پسرش صورت گرفته باشد. مراسم عروسی پسر رییس جمهوری تاجیکستان در سال ۲۰۰۷ میلادی برگزار شده اما این فیلم در ۱۸ ماه سه سال جاری میلادی پخش شده است. وب‌سایت یوتیوب در تاجیکستان برای بیش از دو ماه بین ژوئیه و اکتبر سال گذشته و بار دیگر برای دو هفته از مارس تا آوریل مسـدود شد. به گزارش رسانه‌های مستقل، اولین مسدودیت این وب‌سایت تلاش برای توقف انتشار گزارش‌ها در خصوص عملیات گسترده نظامی نامموفق علیه یکی از عاملان جنگی صورت گرفته و دومین فیلترینگ مربوط به اپوزیسیون فعالان مخالف رئیس‌جمهوری تاجیکستان بود. دست‌اندرکاران تاجیکستان در گزارش ۲۰۱۳ آزادی جهان جزو کشورهای غیر آزاد اعلام شده است. بر اساس آمارهای رسمی اواخر سال ۲۰۱۲ میلادی تنها دو میلیون از هشت میلیون جمعیت این کشور کاربر اینترنت هستند.

برای پیشرفت در زندگی
این ۱۰ کار را انجام نده!

ترجمه: افسانه کاظمی

اگر می‌خواهی پرواز کنی و به موقعیت‌های بهتر برسی، باید کارهایی که بر دوشت سنگینی می‌کنند و تو را پایین می‌کشند، ترک کنی؛ این امور در بیشتر مواقع واضح نیستند و به چشم نمی‌آیند. از همین امروز شروع کن و دیگر کارهای زیر را انجام نده...

منبع: DEGARESH.COM

برای رسیدن به آنچه می‌خواهی، تصمیم بگیر: هرگز نمی‌توانی جایی که هستی را به قصد رسیدن به موقعیتی که می‌خواهی ترک کنی مگر اینکه تصمیم بگیری و اراده کنی. باید به سمت و سویی بروی که موجب اشتیاق و هیجانت شود. نادیده گرفتن شور و هیجان موجب می‌شود هیچ‌وقت با خلاقیت جریان نیابی. هیجان یعنی انرژی مضاعف. نبودن شور و شوق موجب کاهش انرژی و بی‌حاصل ماندن آن می‌شود. برای رسیدن به موفقیت میزان انرژی حرف اول را می‌زند. برای کارهایی که می‌خواهی انجام دهی تصمیم بگیر، برنامه‌ریزی کن و آن را با اشتیاق دنبال کن.

به دنبال انجـام کار درسـت و صحیح باش: اگر فقط در حـرف به دنبال درسـت و بجا بودن باشـی، آخرالامر در عمل از جاده خارج می‌شوی. به دنبال موفقیت باش اما هرگز خطا و تقصیر را جایگزین خوبی و درستی نکن. چون در این صورت توانایی یادگیری‌ات را از دست می‌دهی و نمی‌توانی با زندگی پیش بروی.

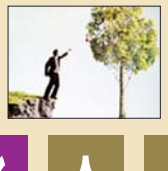

اهدافـی که برایت مهم اسـت را به جریـان بیندازد: دو انتخاب اصلی در زندگی هر کسی وجود دارد: اول، پذیرش شرایط، همان‌گونه که هست! و دوم پذیرش مسئولیت تغییر این شرایط! شم و احساس درونیت را دنبال کن. هرگز از انجام آن چه می‌خواهی باز نایسـت. وقتی در زندگی عشق و الهام باشد راه را اشتباه نمی‌روی. همین الآن هر کاری را می‌خواهی انجام دهی شروع کن. فرداهای بسیاری وجود دارد که در همه آن‌ها حسرت امروز را خواهی خورد.

تگذار نظرات و عقاید دیگران کنترل امور زندگی‌ات را در دست بگیرد: اطرافیان ممکن اسـت نامت را بدانند اما داستان زندگی‌ات را هرگز نمی‌دانند! می‌دانند چه کارهایـی انجام داده‌ای اما نمی‌دانند چگونه! بـس نظرات آن‌ها را جـدی نگیر. آن چه مهم اسـت عقیده خودت اسـت نـه آن‌ها. همیشـه باید کاری را انجام دهی که به برای خودت و زندگی‌ات مفید است نه آن چه به کار دیگران می‌آید.

۱ ۲ ۳ ۴ ۵ ۶ ۷ ۸ ۹ ۱۰

نقاط مثبت زندگی‌ات را نادیده نگیر: آن چه می‌بینیم همان چیزی اسـت که به دنبالش هستیم. آنچه از دسـتت بر می‌آید را انجام بده و بقیه را رها کن! وقتی همواره به این فکر کنی که چه چیزهایی می‌توانستی داشته باشی لذت آن چه داری را نیز از دست می‌دهی. اگر قدردان چیزهایی که داری نباشی، حتی اگر در زندگی‌ات نادباشی روزهای خوبی نخواهی داشت.

به جای عذرخواهی کردن، برنامه‌ریزی کـن! زندگی یک تمریـن مداوم بـرای حل خلاقانه مشکلات است. اشتباه‌ها زمانی تبدیل به شکست می‌شوند که از تصحیح آن‌ها سرباز بزنی. همیشه شکست‌های بزرگ نصیب کسانی می‌شـود که به جای برنامه‌ریزی و اراده کردن معذرت‌خواهی می‌کنند.

به خاطر شکست‌های گذشته شرمنده نباش: گاهی شکست می‌خوریم و این امری کاملاً طبیعی است. هر چه زودتر این اصل را بپذیری زودتر به موفقیت‌های بعدی می‌رسی. گذشته آینه آینده نیست. شکست دیروز، امروز، لحظه پیش، شش ماه گذشته، شانزده ماه قبل و... اثری روی لحظه حاضر نخواهد داشت. مهم این است که از این لحظه چگونه استفاده کنی.

از مشکلاتی که به نظر بارپجا و همیشگی می‌رسند، فرار نکن: همیشه زندگی را سخت‌تر از آن چه هست می‌کنیم. مشکلات زمانی آغاز می‌شوند که جای گفتگو را یادداشت‌ها می‌گیرند! احساسات نادیده گرفته می‌شوند. از عشق‌بازی‌ها تنها بازی‌اش می‌ماند. عشق از متن زندگی خارج می‌شود! اعتماد و صداقت رنگ می‌بازد. ناامنی شیوه زندگی می‌شود. حسادت عادت می‌شود و آزردگی بخشی از زندگی! و تنها راه حل، فرار! فرار نکن! با این شرایط رو در رو شو. مسائل را حل کن. ارتباط برقرار کن. تحسین کن. ببخش و به کسانی که شایسته‌اش هستند عشق بورز.

کاری بکن! اینکه چطور و چه زمانی می‌میری، دسـت تو نیسـت! فقط می‌توانی درباره چگونه زیستنت تصمیم بگیری. هر روز یک فرصت جدید است. چشم‌اندازت را تغییر بده. مثبت باش! چراغی فرا راهت برافروز و از ظلمت ناامنی و تردید بیرون بیا. کاری را انجام بده که به خاطرش از خودت ممنون باشی. به دنبال بهترین‌ها در دیگران باش و بهترین‌های خودت را به دیگران ارائه کن. خوب زندگی کن! از همین الآن...

قدر لحظاتت را بدان: ما روزها را به خاطر نمی‌آوریم بلکه لحظه‌ها را از پیش چشممان می‌گذرانیم. همیشه می‌خواهیم حوادث و خاطرات بزرگ را بر روی هم انباشـته کنیم و از آن زندگی بسازیم در حالی که فراموش کرده‌ایم زندگی از ذرات و لحظات ساخته شده است. با صداقت و درستی زندگی کن و هر لحظه باشکوه این سفر مبارک را قدر بدان. زیرا پایان هر سفر و رسیدن به هر مقصد شروعی دیگر خواهد بود.

«مثلث برمودا» چگونه ایجاد شد؟

سرپرسـت پژوهشکده زیست فناوری سـازمان پژوهش‌های صنعتی و علمی ایران گفت: در یک اکوسیستم دریایی برای حذف آلودگی بایـد از باکتری‌هایی که نقـش جـذب آلودگی را بیشـتر ایفا می‌کنند اسـتفاده کرد و موجودات ارگانیسـمی در اکوسیسـتم خود نسبت به ایفای نقش خود بهتر پاسخ می‌دهند. سرپرست پژوهشکده زیست فناوری سازمان پژوهش‌های صنعتی و علمی ایران اظهار کرد: باکتری‌ها مهمتریـن محور بحث در اکوسیستم دریا به شمار می‌روند و در حذف انواع آلایندهها به ویژه آلایندهای نفتی یا فلزات سنگین و جداسازی ترکیبات معدنی در دریا کاربری دارند. وی با اشاره به اینکه تمام میکروارگانیسم‌ها به اکوسیستم خودشان بهتر جواب می‌دهند، بیان کرد: بهترین روش جهت استفاده از این میکروارگانیسم‌ها همان محیط کشت اکوسیستم خودشان است. مطالعری تصریح کرد: تهیه رنگ‌های زیستی، تهیه بیوادیکاتورها، جذب آلودگی نفتی از دریا، حذف آلودگی از فلزات سنگین کاربردهای متفاوت میکروارگانیسم (باکتری‌ها) محسوب می‌شوند. سرپرست پژوهشکده زیست فناوری سازمان پژوهش‌های صنعتی و علمی ایران گفت: باکتری‌های آب در اندازه بسـیار ریز تعریـف می‌شـوند که بـرای جداسازی آنها باید از فیلترهای سـایز کوچک اسـتفاده کرد. وی درباره منابع تغذیه میکرو ارگانیسم‌ها نیز بیان کرد: منبع کربن و نیتروژن به خصوص نسبت مناسب کربن به نیترون سبب می‌شود میکروارگانیسم‌ها در فرایند تجزیـه در طبیعت مشارکت گسترده‌تری داشته باشـند. مطالعری با اشـاره به حذف آلودگی از اکوسیسـتم دریایـی اظهار کـرد: در یک اکوسیستم دریایی برای حذف آلودگی باید از باکتری‌هایی که نقش جذب آلودگی را بیشـتر ایفا می‌کنند اسـتفاده کرد و موجودات ارگانیسمی در اکوسیستم خود نسبت به ایفای نقش خود بهتر پاسخ می‌دهند. سرپرست پژوهشکده زیست فناوری سازمان پژوهش‌های صنعتی و علمی ایران درباره تجمع بیش از حد میکرو ارگانیسـم‌ها در یک اکوسیستم به بیان مثالـی در این خصوص پرداخت و بیان کـرد: تجمع بیش از حد میکروارگانیسم‌ها در یک اکوسیستم سبب فعالیت غیرقابل کنترل و ایجاد خسارت‌های غیرقابل جبران خواهد شد. وی ادامه داد: محققان آمریکایی علل اصلی بروز پدیده مثلث برمودا را ناشـی از فعالیت گروهـی از باکتری‌هایی می‌دانند که در عمق دریا تولید گاز متان می‌کردند و این خود سبب ایجاد میدان مغناطیسی قوی در دریا شده که همه چیز را در خود فرو می‌برد.

ساخت سبزترین شهر جهان در قلب بیابان

«مصدر سـیتی» در نگاه اول، یک سراب به نظر می‌رسد و از فاصله دور نیز، مانند ساختمان منفرد رنگارنگ است که به تنهایی بر افق تکیه زده است. بخشی از این توهم به دلیل مکان این شهر جنب فرودگاه ابوظبی و درسـت در عرض بزرگراهی از سـمت خلیج فـارس و در بخش کاملاً غیرقابل سکونت صحرای عربی اسـت. مصدر سـیتی، پروژه شهری زیست پایدار است که اکنون در خارج از ابوظبی در امـارات متحده عربی در حال سـاخت است. این شهر قرار اسـت کلانشهری بدون آلاینده کربنی باشـد و در مقایسـه با دیگر شهرهای هـم اندازه خود، به طور قابل توجهی مصرف مقدار آب آن کاهش یابد این شهر سبز در یکی از چالش‌برانگیزترین محیط زیست‌های طبیعی جهان یعنی در قلب بیابان ساخته شده است. در اوج تابستان، دمای هوا در وسـط روز به ۴۴ درجه سانتی‌گراد می‌رسد، اما وزش بادهای خشـک بیابانی، دمای هوا را به ۶۰ درجه می‌رساند. مصدر سیتی، نمونه‌ای از زندگی در محیط زیست بدون کربن، تمیز، زیست سازگار، هماهنگ و زیباسـت. این شهر طوری طراحی شده که محل اصلی برای فناوری‌های پیشرفته زیست پایدار و توسعه راهکارهای انرژی باشد. مصدر سیتی جایی برای مؤسسات برجسته تحقیقاتی در سطح بین‌المللی و همچنین تجارت‌های گوناگون است. این شهر در ۲۰ مایلی ابوظبی، پایتخت امارات متحده عربی واقع شده و یکی از اصلی‌ترین مراکز اقتصادی و فرهنگی این کشور به شمار می‌آید.

این دو شهر توسط یک سیستم راه آهن سبک به یکدیگر متصل هستند. این امر کمک‌ترددمردم از پایتخت به این شهر زیست‌بومی را فراهم می‌کند. خیابان‌های این شهر مملو از ساختمان‌های مجهز به سایبان هستند.

به عـنوان خوش‌آتیه‌ترین زیسـت شـهر جهـان، هیچ خودرویی در این شـهر دیده نمی‌شـود و مسـافران بایـد خودروهایشـان را در یـک پارکینگ واقع در لبه شمالی رها کنند. استفان سورنس ۴۵ ساله امریکایی، مدیـر برنامه‌ریزی این شـهر اسـت. برای ارائه حمل و نقل در سراسـر شهر مصدر، بایـد در بخش زیرین ساختمان‌ها فضایی ایجاد می‌شد و مهندسان باید کل شهر را بر روی پایه ستون‌های با ارتفاع ۲۰ فوت می‌ساختند. آن‌ها مرکز کنونی این شهر را که یک سوم متر مربع است به این روش ساختند اما مرتفع کردن کل شـهر ناممکن بود. مابقی مصدر سیتی در سطح زمین ساخته خواهد شد. زیرساخت حمل‌ونقل آن هنوز مشخص نیسـت و ممکن است از اتوبوس‌های الکتریکی و یا کالسکه‌های با انرژی خورشیدی استفاده شود. در ۱۲ سال آینده مجموعه کوچکی از سـاختمان‌ها در این شهر دارای مساحت دو مایل مربعی ساخته خواهند شد. همچنین یک کارخانه بازیافت در دست ساخت است. شبکه هوشمند توزیع برق نیز ایجاد خواهد شد. گفته می‌شود تا سال ۲۰۲۵، این شـهر از یک کمپ دانشگاهی و مرکز تجاری، به یک شهر واقعی تبدیل خواهد شد.

از گوشه و کنار دنیا

در تاریکی به تلفن همراه خود جواب ندهید!

پزشـکان به افزایش حملات قلبی و سکته مغزی بـه دلیل جواب دادن بـه تلفن همراه در ساعات شب و استفاده لپ‌تاپ‌ها هشدار می‌دهند. بر هم خوردن تعادل خواب شبانه وسیله‌ای انواع وسایل الکترونیکی مانند لپ‌تاپ‌ها، تلویزیون‌ها، تبلت‌ها و سایر وسایل سبب افزایش بیماری‌های قلبی، چاقی و سایر امراض در انسان‌های عصر مدرن شـده اسـت. نور مصنوعی ناشـی از این دستگاه‌ها سبب کاسته شـدن از شدت فعالیت نورون‌هـای مغزی در افـراد هنگامی که خواب هسـتند می‌شـود و در نتیجه باعث عدم ترشح هورمون ملاتونین که نقش اساسـی در تنظیم خواب شـبانه دارد می‌شـود. بررسـی‌ها نشان می‌دهند دسـتگاه‌های جدید کـه از لامپ‌های LED پرقدرت استفاده می‌کنند بیشترین تاثیر را در بر هم خوردن ریتم خواب شبانه دارند، زیرا آنها می‌توانند طول موج‌های آبی و سبز درست کنند که این طول موج‌ها برای چشم بسیار حساسیت‌زا اسـت و میزان واکنش چشـم به آن بالا اسـت. پزشـکان توصیه می‌کنند تا افراد خواب شـبانه خود را مختل نکنند و این وسـایل را در هنگام خواب از خود دور نگه دارند. همینطور پزشکان به شرکت‌های هواپیمایی هشدار داده‌اند تا از نور آبی برای تاریکی فضای داخلی هواپیما استفاده نکنند و در عـوض از نور قرمز و یا نارنجی که چشـم حساسیت کمتری به آن دارد استفاده کنند.

هواپیمای خورشیدی رکورد زد

هواپیمای خورشیدی رکورد پیشین خود برای پرواز طولانی‌ترین مسافت را طی اوج‌گیری‌اش در ایالات متحده شکسـت. این هواپیما پس از پرواز ۱۸ سـاعت و ۲۱ دقیقه و با طی مسـافت هزار و ۳۹۷ کیلومتر، ساعت ۱:۰۸ بامداد به وقت محلـی در تکزاس فرود آمد. دو مسـافت برای این پرواز گزارش شـده که بر اساس اعلام یکی از سـایت‌های معتبر، این مسـافت هزار و ۵۴۱ کیلومتر بوده اسـت. در هر دو حالت، SOLAR IMPULSE رکـورد پیشـین خـود برای طی طولانی‌ترین پرواز با نیروی خورشیدی را پشت سر گذاشته است. رکورد قبلی این هواپیما، در ماه مـی ۲۰۱۲ و پس از طی هزار و ۱۱۶ کیلومتر از سوئیس تا اسپانیا ثبت شد.

تازه‌ها

رکورد گران قیمت‌ترین سگ جهان

گران قیمت‌ترین سـگ گله جهان در محل یک حراجی به فروش رسید و در کتاب رکوردهای جهانی گینس به ثبت رسید. این سگ گله به قیمت ۱۰ هزار یورو به یک کشـاورز فروخته شد و این عنوان را از آن خود کرد این رکورد در ماه مه سال جاری میلادی در انگلیس به دست آمد.

تازه‌ها

گوجه‌فرنگی بنفش هم آمد!

پژوهش جدید محققان مرکز جان اینس در نوروبیخ نشـان داده که می‌توان با افزودن یک ترکیب جدید، گوجه فرنگی‌های طعم‌دارتر که دو برابر زمان کنونی تازه می‌مانند، به دسـت آورد. دانشـمندان دریافتند که آنتوسـیانین ها فرآیند رسـیدن بیش از حـد گوجه‌فرنگی را کندتـر کـرده و منجر به نمونه‌هـای با زمان نگهداری بیشتر و طعم کامل می‌شوند. به گفته دانشمندان، افزودن ترکیبی از آنتی‌اکسیدان ها و آنتوسیانین به گوجه‌فرنگی‌های مهندسی شده بنفـش می‌تواند تا بیش از دو برابر عمر آن را افزایش داده و از ۲۱ روز به ۴۸ روز برسـاند. رنگدانـه طبیعی ایـن گوجه‌فرنگـی فرآیند بیش از حد رسیده شـدن آن را که منجر به پوسیدگی و نرم شدن آن شده، کندتر می‌کند که طعم بهتری را ارائه می‌کند. پژوهش‌های قبلی بر روی گوجه‌فرنگی‌های مهندسی شده نشـان داده که نمونه‌های غنی از آنتوسیانین باعث افزایش طول عمر موش‌های مسـتعد سرطان می‌شوند.