خریداران یکی یکی انصراف می‌دهند

سکه‌پیش‌فروشی گران‌تر از بازار

اصفهان‌امروز: در پی سقوط قیمت انواع سکه در بازار داخلی و رسیدن نرخ تمام بهار طرح جدید به حدود یک میلیون و ۳۰۰ هزار تومان، استقبال از طرح پیش فروش فاز دوم به شدت کاهش یافت و برخی از خریداران سکه‌های پیش‌فروشی بانک مرکزی با ارز خرید خود انصراف دادند یا در پی این کار هستند. به گزارش مهر، بانک مرکزی در حالی سکه تمام بهار را به قیمت یک میلیون و ۲۵۰ هزار تومان پیش فروش می‌کند که با احتساب نرخ مالیات بر ارزش افزوده شش درصدی که رقمی معادل ۷۵ هزار تومان برای این نوع از سکه می‌شود نرخی بالاتر از بازار را برای پیش خرید سکه‌ها توسط مردم در نظر گرفته است. با احتساب نرخ مالیات بر ارزش افزوده شش درصدی قیمت سکه تمام بهار آزادی طرح جدید حدود یک میلیون و ۳۲۵ هزار تومان می‌شود. این در حالی است که در حال حاضر نرخ سکه تمام بهار پیش فروشی حداقل ۲۵ هزار تومان بالاتر از قیمت بازار است، اما فعالان بازار سکه از تداوم کاهش قیمت در بازار خبر می‌دهند در عین حال، قیمت سکه نیم بهار آزادی که در فاز دوم اجرای طرح پیش فروشی برای اولین بار به خریداران عرضه می‌شود، از سوی بانک مرکزی ۶۲۳ هزار تومان اعلام شده که با احتساب مالیات شش درصدی ارزش افزوده که معادل ۳۷ هزار و ۳۸۰ تومان می‌شود، در مجموع نرخی معادل ۶۶۰ هزار و ۳۸۰ تومان را رقم می‌زند که در این حالت قیمت سکه‌های نیم بهار در این طرح بالاتر از قیمت ۶۵۰ هزار تومان بازار خواهد بود. این امر باعث شد که از فاز دوم طرح پیش فروش سکه این بار استقبال نشود، برخی از خریداران سکه‌های پیش فروشی نیز که طی چند روز ابتدایی اجرای طرح نسبت به خرید اقدام کرده بودند، انصراف از پیش خرید را راهکاری برای جلوگیری از ضرر و زیان احتمالی خود پیشه کردند.

شرکت مخابرات سیار اصفهان

اطلاعیه

آگهی مزایده

محدود شماره های رند

شرکت مخابرات سیار

اصفهان(اسپادان)

رجوع شود به صفحه ۳

آغاز توزیع ۱۰۰ هزار نهال رایگان در اصفهان از امروز

همزمان با هفته درختکاری، بیش از ۱۰۰ هزار نهال رایگان در ۱۴ منطقه شهر توزیع می‌شود

جامعه صفحه دوم

اصفهان امروز

روزنامه سراسری صبح ایران | سه شنبه ۱۵ اسفند ۱۳۹۱ | ۲۲ ربیع الثانی ۱۴۳۴ | ۵ مارس ۲۰۱۳ | سال نهم | شماره ۱۷۸۸

WWW.ESFAHANEMROOZ.COM | تلفن ارتباط خوانندگان: ۶۲۹۳۷۵۰ | شماره ارسال پیامک: ۳۰۰۰۷۴۴۶ | ۸ صفحه | ۴۰۰ تومان

خیز بازار موبایل برای کاهش قیمت

از این پس موبایل با ارز مبادله‌ای و ۱۰/۵ درصد تعرفه گمرکی وارد می‌شود

اقتصاد صفحه سوم

بر بازار پوشاک شب عید چه می گذرد؟

جامعه گران چهارباغ بر تن مردم اصفهان

اصفهان امروز: دو ماه پایانی هر سال بهترین دوره زمانی برای بازار پوشاک است تا این بازار هر چه در طول سال رکود داشته در این دو ماه طلایی جبران کند. ما ایرانی ها نیز آغاز سال نو را فرصتی برای نوشدن قرار داده ایم و با همه ویژگی های خوب این نوشدن که یک هم سویی و تمرکز را برای بازار به همراه دارد اما از سوی دیگر با چالش هایی مانند افزایش غیر منطقی قیمت کالاها...

اقتصاد صفحه سوم

معافیت مالیاتی حقوق تا ۶۰۰ هزار تومان

اصفهان‌امروز: بر اساس لایحه بودجه سال ۹۲، حقوق تا ۶۰۰ هزار تومان در سال آینده از مالیات معاف خواهد بود. بر اساس لایحه بودجه سال ۹۲ کل کشور، سقف معافیت مالیاتی، موضوع ماده (۵۲) قانون برنامه پنجساله پنجم توسعه جمهوری اسلامی ایران است که برای سال ۱۳۹۲، مبلغ ۷۲ میلیون ریال در سال تعیین می‌شود. بر این اساس، حقوق ماهانه ۶۰۰ هزار تومان از مالیات معاف می‌شود. این در حالی است که سال گذشته حقوق تا ۵۵۰ هزار تومان از مالیات معاف بود. بر اساس ماده ۵۲ قانون مالیات‌های مستقیم، سقف معافیت مالیاتی موضوع مواد (۸۳) و (۸۵) قانون مالیات‌های مستقیم در طول برنامه هر ساله در بودجه سنواتی تعیین می‌شود بنا به ماده ۸۴ قانون مالیات‌های مستقیم، تا میزان ۱۵۰ برابر حداقل حقوق مبنای جدول حقوق موضوع ماده (۱) قانون نظام هماهنگ پرداخت کارکنان دولت ـ مصوب ۱۳۷۰ ـ درآمد سالانه مشمول مالیات حقوق کلیه حقوق بگیران از جمله کارکنان مشمول قانون کار، از یک یا چند منبع از پرداخت مالیات معاف می‌شود. البته در لایحه اصلاح قانون مالیات‌های مستقیم، ماده ۸۴ نیز اصلاح شده به طوری که بر اساس این لایحه تا میزان ۸۴ میلیون ریال درآمد سالیانه مشمول مالیات حقوق از یک یا چند منبع از پرداخت مالیات حقوق معاف است. سازمان امور مالیاتی کشور مکلف است سقف معافیت مذکور را برای هر سال مطابق شاخص بهای کالاها و خدمات مصرفی شهری سال قبل اعلامی بانک مرکزی جمهوری اسلامی ایران تعیین و پس از تایید وزیر امور اقتصادی و دارایی اعلام کند. همچنین بنا به ماده ۸۵ قانون مالیات‌های مستقیم نرخ مالیات بر درآمد حقوق در مورد کارکنان مشمول قانون نظام هماهنگ پرداخت کارکنان دولت مصوب ۱۳ شهریور ۱۳۷۰ پس از کسر معافیت‌های مقرر در این قانون به نرخ مقطوع ۱۰ درصد و در مورد سایر حقوق بگیران نیز پس از کسر معافیت‌های مقرر در این قانون تا مبلغ ۴۲ میلیون ریال به نرخ ۱۰ درصد و نسبت به مازاد آن به نرخ‌های مقرر در ماده ۱۳۱ این قانون خواهد بود.

این ماده نیز در لایحه اصلاح قانون مالیات‌های مستقیم اصلاح شده به صورتی که نرخ مالیات بر درآمد حقوق مازاد بر مبلغ مذکور در ماده (۸۴) این قانون و تا هفت برابر آن مشمول مالیات سالانه ۱۰ درصد و نسبت به مازاد آن ۲۰ درصد است. بنا بر این گزارش در لایحه بودجه سال جاری میزان مالیات بر حقوق کارکنان بخش عمومی ۲۱ هزار و ۳۴۴ میلیارد و ۶۱ میلیون ریال و میزان مالیات بر حقوق کارکنان بخش خصوصی ۲۶ هزار و ۲۸۴ میلیارد و ۱۸۷ میلیون ریال تعیین شده است.

تلویزیون در نوروز چه سریال‌هایی پخش می‌کند؟

گروه فرهنگ و هنر: چند هفته بیشتر به پایان سال نمانده و ساخت سریال‌های نوروزی در رقابتی تنگاتنگ ادامه دارد. هر یک از گروه‌های سازنده پرشتاب تلاش می‌کنند تا با رساندن سریال خود به پخش نوروزی، تنها سهمیه سریال هر شبکه را... صفحه پنجم

کانون‌های فرهنگی هنری مساجد به نیازهای مختلف جوانان پاسخ می‌دهند

فعالیت ۱۴۲۸ کانون فرهنگی و هنری مسجد در استان اصفهان

اصفهان امروز: بیش کانون‌های فرهنگی هنری مساجد استان اصفهان با اشاره به بیستمین سالروز تاسیس این کانون‌ها گفت: هدف از تشکیل این کانون‌ها، ارائه طرحی برای مقابله با تهاجم فرهنگی دشمنان بود که در سال ۷۱ به تصویب وزارت فرهنگ و ارشاد اسلامی رسید و در سال ۷۳ اساسنامه آن مصوب و ابلاغ شد. حجت‌الاسلام رضاعلی معتمدی با بیان اینکه هم اکنون تهاجم فرهنگی، جوانان جامعه ما را نشانه رفته است افزود: رسالت اصلی کانون‌های فرهنگی هنری مساجد جذب جوانان با سلایق و... صفحه چهارم

در برابر پرسپولیس

ذوب آهن حق اشتباه ندارد

اصفهان امروز: مربی سابق تیم فوتبال ذوب آهن اعتقاد دارد ذوبی ها برابر پرسپولیس حق هیچگونه اشتباهی را ندارند چرا که بازیکنان پرسپولیس از کمترین اشتباه بیشترین بهره را خواهند برد. حسن حاج رسولیها می گوید: «ذوب آهن و پرسپولیس دو تیم با... صفحه هفتم

۹ بین‌التعطیل در سال آینده

۹۲، یک سال پر از تعطیلی برای ایرانیان

گروه جامعه: به ما خرده نگیرید که هنوز سال شروع نشده به فکر تعطیلات سال بعد هستیم. این روزها با مطرح شدن طرح کاهش تعطیلات در مجلس، بحث تعطیلات و مهم‌تر از آن، این سئوال که مگر سال آینده چند روز تعطیلیم، ذهن خیلی از افراد را مشغول کرده است. روزهای اسفند مثل برق و باد می‌گذرند و کم‌کم باید به جای سال ۹۱، سال ۹۲ را به ذهن بسپاریم. عید نوروز در راه است و بسیاری از مردم برای تعطیلات نوروزی برنامه‌ریزی کردند و برخی دیگر برای استراحتی دلچسب به دلشان صابون می‌زنند. بررسی تعطیلات رسمی در سال ۱۳۹۲ نشان می‌دهد سال آینده با افزایش تعطیلات مواجه نیستیم... صفحه دوم

ISSN 2008125-9

نوبت اول

آگهی مزایده عمومی

شهرداری نطنز در نظر دارد با توجه به مصوبه شورای محترم اسلامی شهر نطنز نسبت به مزایده:

«اجاره پارکینگ عمومی خودرو متعلق به شهرداری واقع در میدان دفاع مقدس جنب جایگاه گاز» اقدام نماید. متقاضیان می توانند جهت کسب اطلاعات بیشتر و ارائه پیشنهادات خود حداکثر تا تاریخ شنبه ۹۱/۱۲/۲۶ به شهرداری مراجعه نمایند.

تلفن تماس: ۰۳۶۲-۴۲۴۲۱۱۹

سید مجید دیهیم-شهردار نطنز

آگهی فراخوان عمومی

شهرداری فولادشهر

شهرداری فولادشهر بر اساس مجوز شماره ۲۰/۱/۴۳۲۶۰ مورخ ۹۱/۵/۱۵ استانداری محترم اصفهان در نظر دارد نسبت به خرید و نصب دستگاهها و تجهیزات مورد نیاز مرکز معاینه فنی بر اساس استاندارد موجود خودروهای سواری (سبک) شهر فولادشهر اقدام نماید، لذا از کلیه شرکت های دارای مجوز و واجدالشرایط دعوت به عمل می آید جهت شرکت در فراخوان و دریافت برگه های پیشنهاد قیمت حداکثر تا تاریخ ۹۱/۱۲/۲۱ به واحد املاک و امور حقوقی شهرداری مراجعه و نسبت به تکمیل و ارائه آن اقدام نماید.

سام محمدی-شهردار فولادشهر

نوبت دوم

اطلاعیه شهرداری چمگردان

شهرداری چمگردان

نظر به اینکه قسمتی از قطعه زمین مورد ادعای آقای محمدجواد فیاض و شرکا، به حدودات اربعه شمالاً ۱۱/۴۵ و شرقاً ۳۷/۷۵ و غرباً ۳۸/۵ و جنوباً ۱۲/۱۰ واقع در چمگردان، خیابان حضرت صاحب الزمان (عج)، خیابان کشاورز، (ورودی پارک ساحلی) در مسیر اجرای طرح تعریض خیابان کشاورز می باشد. لذا با توجه به ضرورت اجرای طرح و برابر تبصره ۴ ماده واحده قانون نحوه تقویم ابنیه املاک و اراضی مورد نیاز شهرداری ها مصوب ۲۸ آبان ۱۳۷۰ بدینوسیله به نامبردگان و کلیه مدعیان احتمالی ابلاغ می گردد حداکثر ظرف مدت ۱۵ روز از تاریخ نشر آگهی با در دست داشتن اسناد مالکیت خود نسبت به معرفی یک نفر کارشناس منتخب خود و نیز یک نفر کارشناس مرضی الطرفین جهت ارزیابی قطعه زمین مذکور به شهرداری چمگردان مراجعه نمائید. بدیهی است در صورت عدم مراجعه مالک یا مالکین برابر مقررات اقدام خواهد شد.

علی اکبر محمودی
شهردار چمگردان

اطلاعیه (فروش)

پیش فروش تعداد محدودی از واحدهای تجاری مجتمع بزرگ الماس کویر نایین شروع شد. جهت کسب اطلاعات بیشتر با شماره های ۰۳۲۳۲۲۶۰۲۰۲ و ۰۹۱۳۳۲۳۳۸۰۱ تماس حاصل نمایید.

غفاری

خبرکوتاه

شهادت دومین مجروح ایرانی حادثه بین‌الحرمین

سید محسن رضازاده، دومین مجروح حادثه انفجار دو روز پیش در کربلای معلی، صبح دیروز در بیمارستان به شهادت رسید. شهید یاد شده جزو دو مجروح انفجار کربلا بود که تحت مراقبت تیم پزشکی قرار داشت اما به دلیل شدت جراحات در بیمارستان امام حسین(ع) کربلا به شهادت رسید. این عملیات انتحاری یکشنبه هنگام اقامه نماز ظهر و عصر در منطقه بین الحرمین بوقوع پیوست که در نتیجه آن حجت الاسلام حسین قدوسی بر اثر شدت جراحات وارده در بیمارستانی در کربلا به شهادت رسید بود.

آغاز دوباره پرداخت وام ازدواج از ابتدای سال آینده

وزیر ورزش و جوانان با بیان اینکه در سال جاری تنها ۶۰ درصد از زوجین متقاضی وام ازدواج دریافت کرده اند، گفت: بنابر دستور رییس جمهوری به بانک مرکزی قرار است سایر متقاضیان از اوایل سال آینده وام دریافت کنند. به گزارش ایسنا، محمد عباسی به مشکلات فعلی دریافت وام برای زوجین متقاضی اشاره کرد و افزود: همه متقاضیان دریافت وام ازدواج تا سال ۹۱ این وام را دریافت کرده‌اند، البته موضوع وام ازدواج جزء اختیارات وزارت ورزش و جوانان نیست و بانک مرکزی متولی این امر است. وی ادامه داد: این وزارتخانه به عنوان دستگاه پایش کننده گزارش مربوط به پرداخت‌های وام ازدواج را با حضور رییس جمهوری و سایر دستگاه‌های مربوطه در شورای عالی جوانان ارائه داد و قرار شد افرادی کـه وام ازدواج دریافت نکرده اند از اوایل سال آینده وام دریافت کنند. وزیر ورزش و جوانان در مورد تغییر شرایط پرداخت وام ازدواج و حذف ضامن برای دریافت این وام عنوان کرد: این امر باید مورد پذیرش نظام بانکی کشور باشد. هر چند که بانک‌ها عموما با موضوع حذف ضامن موافق نیستند و نمی‌توانیم بانک‌ها را به انجام این کار مجبور کنیم.

مدارس کشور نیازمند وجود پرستار مدرسه

رییس انجمن علمی پرستاری ایران گفت: پرستار مدرسه یکی از حرفه های پرستاری در کشورهای پیشرفته است در حالی که در ایران پرستار مدرسه نداریم و پیش از این مربیان بهداشت با مدرک فوق دیپلم به امور بهداشتی دانش آموزان رسیدگی می کردند. به گزارش مهر، مسعود فلاحی اظهار کرد: پس از مدتی چون امکان ادامه تحصیل این گروه وجود نداشت دیگر مربیان بهداشت مدارس تربیت نشدند و با بازنشسته شدن آنها همه مدارس فاقد کادر بهداشتی هستند. حال آنکه پرستاران در کشورهایی نظیر ایالات متحده آمریکا، کانادا، سوئد، سوئیس، استرالیا و... پرستار مدرسه دارند. وی ادامه داد: در این کشورها پرستاران به ۲ شکل تحصیل می کنند یا پس از مقطع لیسانس در کارشناسی ارشد تحصیل می کنند یا پس از دوره لیسانس دوره های کوتاه مدت ۶ ماه را گذارنده و فلوی پرستار مدرسه می‌شوند. رییس انجمن علمی پرستاری ایران با تاکید بر ضرورت غربالگری دانش آموزان در مدرسه به لحاظ انواع بیماریها گفت: همچنین دانش آموزان در مرحله رشد و تکامل و نیازمند دریافت خدمات مراقبتی و بهداشتی هستند. فلاحی یادآور شد: دانش آموزان باید همواره به لحاظ بسیاری از بیماریها از جمله بیماریهای چشمی، دیابت، هموفیلی، ابتلا به صرع و... بررسی و غربالگری شوند یا در صورت بروز حمله به دانش آموزان مبتلا به صرع و آسم و... فردی مراقب آنها باشد.

شکار گونه‌های نادر جانوری عادی شده است

سخنگوی فراکسیون محیط زیست مجلس شورای اسلامی با ابراز نگرانی از عادی شدن شکار گونه‌های نادر جانوری در کشور، گفت: به منظور جلوگیری از روند رو به رشد شکار گونه‌های جانوری، مقرر شد سازمان محیط زیست یک گزارش رسمی به مجلس ارائه دهد.

مؤید حسینی صدر درباره روند رو به رشد شکار گونه‌های نادر جانوری در کشور، اظهار داشت: با توجه به روند رو به رشد شکار گونه‌های جانوری در کشور از سازمان حفاظت محیط زیست خواسته شده تا یک گزارش رسمی در این باره به مجلس شورای اسلامی ارائه دهد. سخنگوی فراکسیون محیط زیست خانه ملت در ادامه بیان داشت: البته در این باره جلسه‌ای پیش از این با حضور رییس سازمان حفاظت محیط زیست، مسئولینی از سازمان پزشکی قانونی و مسئولینی از سایر بخش‌های مربوطه برگزار شد. وی بیان داشت: مقرر شده در هفته آتی سازمان حفاظت محیط زیست یک گزارش رسمی را در این باره به خانه ملت ارائه دهد. نماینده مردم خوی در مجلس شورای اسلامی گفت: در جلسه آتی تصمیمات جدی راجع تجدید نظر در قوانین صید و شکار و حفاظت از محیط زیست اتخاذ می‌شود و همچنین سختگیری‌های لازم درخصوص آن اعمال می‌شود. حسینی صدر ضمن ابراز نگرانی در خصوص افزایش صید و شکار گونه‌های نادر جانوری در کشور و تلف شدن آنها، بیان داشت: ما نگران این هستیم که صید و شکار گونه‌های نادر جانوری در کشور عادی شود، بنابراین باید سختگیری‌های قانونی در این باره افزایش یابد.

گزارش خبری

آغاز توزیع ۱۰۰ هزار نهال رایگان در اصفهان از امروز

اصفهان امروز: سرپرست سازمان پارک‌ها و فضای سبز شهرداری اصفهان گفت: همزمان با هفته درختکاری، بیش از ۱۰۰ هزار نهال رایگان در ۱۴ منطقه شهر توزیع می‌شود. داریوش فتحی اظهار داشت: علاوه بر توزیع نهال، در برخی از مناطق امکان کاشت نهال در منازل توسط کارکنان شهرداری پس از ثبت‌نام ایجاد شده است. وی همچنین از در نظر گرفتن مکان‌های مشخص برای کاشت درختان توسط شهرداری خبر داد. وی با اشاره به برنامه‌ریزی صورت گرفته برای فضای سبز کلانشهر اصفهان افزود: توسعه این فضا بر اساس طرح تفضیلی و مطالعات صورت گرفته پیش می‌رود. وی خاطر نشان کرد: بر اساس بودجه و امکانات با هماهنگی صورت گرفته با سازمان پارک‌ها برنامه به مناطق مختلف ابلاغ می‌شود. فتحی سیاست‌های شهرداری اصفهان در سال‌های گذشته را توسعه فضای سبز شهری به صورت احداث پارک‌های محلی عنوان کرد. وی افزود: مناطق کمتر برخوردار و مناطق محروم برای توسعه و ایجاد فضای سبز در اولویت قرار داشته و مباحث محله محوری در محلات حاشیه شهرها به خوبی پیگیری شده است. به گفته سرپرست سازمان پارک‌ها و فضای سبز شهرداری اصفهان تمام این برنامه‌ریزی‌ها بر اساس شاخص‌های توسعه پایدار و نیازهای جمعیتی صورت گرفته است. فتحی با اشاره به اینکه دو سرانه اکولوژیک و تفرج‌گاهی در شهر وجود دارد، افزود: سرانه اکولوژیک به فضای کل فضای سبز موجود در محدوده شهر گفته می‌شود که هدف شهرداری توسعه این سرانه است. سرپرست سازمان پارک‌ها و فضای سبز شهرداری اصفهان سرانه فضای سبز هر شهروند را در شرایط کنونی بالغ بر ۲۶/۵ مترمربع عنوان کرد. فتحی همچنین بحران منابع آبی را یکی از بزرگترین چالش‌ها بر سر راه توسعه فضای سبز در شهر اصفهان عنوان کرد. بر اساس این گزارش، ۱۵ تا ۲۱ اسفند به عنوان هفته منابع طبیعی نامگذاری شده و اولین روز این هفته «روز درختکاری» است.

جدول توزیع نهال در مناطق ۱۴گانه شهر اصفهان طی هفته درختکاری

منطقه	محل توزیع نهال	تاریخ تحویل نهال	ساعت تحویل نهال
یک	پارک کودک	۹۱/۱۲/۱۶ –۹۱/۱۲/۱۸ ۹۱/۱۲/۲۰	۹–۱۱
	پارک وحید	۹۱/۱۲/۱۶ –۹۱/۱۲/۱۸ ۹۱/۱۲/۲۰	
	پارک فردوس	۹۱/۱۲/۱۶ –۹۱/۱۲/۱۸ ۹۱/۱۲/۲۰	
دو	پارک قلمستان	۹۱/۱۲/۱۷– ۹۱/۱۲/۱۸	
سه	پارک شهید رجایی		
	مقابل معاونت خدمات شهری، پل فردوسی		
چهار	باغ غدیر	۹۱/۱۲/۱۶ –۹۱/۱۲/۱۷ ۹۱/۱۲/۱۸	
پنج	پارک سعدی	۹۱/۱۲/۱۶	
	سپاهان‌شهر	۹۱/۱۲/۱۷	
	کوه صفه	۹۱/۱۲/۱۸	
شش	پارک ایثارگران	۹۱/۱۲/۱۶–۹۱/۱۲/۱۷ ۹۱/۱۲/۱۹	
هفت	پارک باقوشخانه (روبروی خانه جوان)	۹۱/۱۲/۱۵ –۹۱/۱۲/۱۶ ۹۱/۱۲/۱۷	
	بوستان صفا	۹۱/۱۲/۱۵ –۹۱/۱۲/۱۶ ۹۱/۱۲/۱۷	
هشت	اتوبان شهید ردانی چشمه کساره	۹۱/۱۲/۱۶	۹–۱۱
	پارک گل محمدی	۹۱/۱۲/۱۷	۹–۱۱
	آیت اله صادقی جنب خدمات شهری	۹۱/۱۲/۱۸	۹–۱۱
	پارک نوش (باغ بانوان)	۹۱/۱۲/۱۹	
	فرهنگسرای باران (شمس آباد)	۹۱/۱۲/۲۰	
	فرهنگسرای مهر (امام خمینی)	۹۱/۱۲/۲۱	
نه	فرهنگسرای نور	۹۱/۱۲/۱۸	
	پارک مهر		
ده	بوستان کوثر (پارک حصه)	۹۱/۱۲/۱۵–۹۱/۱۲/۱۶ ۹۱/۱۲/۱۷	
	ورزشگاه انقلاب (خیابان لاله)		
	بوستان نمار (پل تمدن)		
یازده	میدان شاهد	۹۱/۱۲/۱۶–۹۱/۱۲/۱۸ ۹۱/۱۲/۲۰	
	پارک امام رضا (ع)		
	ورزشگاه کوثر (پشت هزار دستگاه)	۹۱/۱۲/۱۸	
دوازده	پارک ملت ملک شهر	۹۱/۱۲/۲۰–۹۱/۱۲/۲۱ ۹۱/۱۲/۲۲	
	عاشق آباد	۹۱/۱۲/۲۱	
سیزده	محله‌امیریه	۹۱/۱۲/۱۶	
	محله‌ولیعصر	۹۱/۱۲/۱۷	
	محله‌قائمیه	۹۱/۱۲/۱۸	
چهارده	پارک زنبق (میدان لاله)	۹۱/۱۲/۱۶–۹۱/۱۲/۱۸ ۹۱/۱۲/۲۰	
ناژوان	باغ پرندگان	۹۱/۱۲/۱۹	
	گلخانه‌الفت	۹۱/۱۲/۱۸	

توزیع نهال رایگان در هفته درختکاری از ساعت ۹ الی ۱۱ صبح انجام خواهد شد.

۹ بین‌التعطیل در سال آینده

۹۲، یک سال پر از تعطیلی برای ایرانیان

گروه جامعه: به ما خرده نگیرید که هنوز سال شروع نشده به فکر تعطیلات سال بعد هستیم. این روزها با مطرح شدن طرح کاهش تعطیلات در مجلس، بحث تعطیلات و مهم‌تر از آن، این سئوال که مگر سال آینده چند روز تعطیلیم، ذهن خیلی از افراد را مشغول کرده است. روزهای اسفند مثل برق و باد می‌گذرند و کم‌کم باید به جای سال ۹۱، سال ۹۲ را به ذهن بسپاریم. عید نوروز در راه است و بسیاری از مردم برای تعطیلات نوروزی برنامه‌ریزی کردند و برخی دیگر برای استراحتی دلچسب به دلشان صابون می‌زنند. بررسی تعطیلات رسمی در سال ۱۳۹۲ نشان می‌دهد سال آینده با افزایش تعطیلات مواجه نیستیم اما فرصت بین‌التعطیلی به اندازه کافی مهیاست. بررسی تقویم سال ۹۲ نشان می‌دهد که کشور در سال آینده ۲۲ روز (بدون احتساب روزهای جمعه) تعطیل است. از طرف دیگر ۵۲ روز جمعه در ۳۶۵ روز سال وجود دارد که در مجموع با احتساب روزهای جمعه می‌توان گفت سال آینده از ۳۶۵ روز سال، ۷۷ روز تعطیل هستیم. همچنین بررسی تعطیلات سال گذشته نشان می‌دهد، تعداد تعطیلات در سال ۹۲ نسبت سال ۹۱ افزایش و یا کاهش خاصی نداشته است. همچنین از مجموع ۲۲ روز تعطیل، ۹ تعطیلی در یکی از روزهای یک‌شنبه، شنبه، چهارشنبه و پنجشنبه قرار دارند که در اصطلاح فرصتی برای بین‌التعطیلین محسوب می‌شود.

طرح مجلس برای کاهش تعطیلات

اما انگار تعداد روزهای تعطیل و انتقادات مطرح شده در رابطه با میزان بالای روزهای تعطیل در ایران به گوش نمایندگان مجلس هم رسیده است. به طوری که پیش از این رییس کمیسیون قضایی مجلس از طرحی خبر داد که در آن به حذف تعطیلی تاسوعای حسینی، ۲۹ اسفند و شهادت امام رضا(ع) از تعطیلات رسمی کشور اشاره شده است. الهیار ملک‌شاهی عنوان کرده بود: طرحی با امضای نمایندگان تهیه شده که بر اساس آن بخشی از تعطیلات رسمی کشور حذف شود که در آن تاسوعای حسینی، ۲۹ اسفند و حتی شهادت امام رضا(ع) مطرح شده است. وی با اعلام مخالفت خود از این طرح گفت: البته این طرح هنوز اعلام وصول نشده ولی بنده مخالف هستم چون تاسوعای حسینی و برخی مناسبت‌ها برای تقویت فرهنگ و ترویج فرهنگ و دین موثر و لازم است. اگر کارمندان تنها نصف معادل کاری خود را کار کنند این تعطیلات لطمه‌ای به کار نمی‌زند. البته هنوز این طرح خام است و در حال طرح موضوع است.

در جدول زیر تعطیلات رسمی کشور به غیر از ۵۲ روز تعطیلات روزهای جمعه را بخوانید

روز و تاریخ	مناسبت
پنجشنبه ۱ فروردین	تعطیلات عید نوروز
شنبه ۳ فروردین	تعطیلات عید نوروز
یک شنبه ۴ فروردین	تعطیلات عید نوروز
دوشنبه ۱۲ فروردین	روز جمهوری اسلامی
سه شنبه ۱۳ فروردین	روز طبیعت
یک شنبه ۲۵ فروردین	شهادت حضرت زهرا (س)
سه شنبه ۱۴ خرداد	رحلت امام خمینی (ره)
چهارشنبه ۱۵ خرداد	قیام خونین ۱۵ خرداد
دوشنبه ۳ تیر	میلاد حضرت قائم و نیمه شعبان
سه شنبه ۸ مرداد	شهادت امام علی (ع)
شنبه ۱۹ مرداد	به مناسبت عید فطر
دوشنبه ۱۱ شهریور	شهادت امام صادق (ع)
چهارشنبه ۲۴ مهر	عید سعید قربان
پنجشنبه ۲ آبان	عید سعید غدیر خم
چهارشنبه ۲۲ آبان	تاسوعای حسینی
پنجشنبه ۲۳ آبان	عاشورای حسینی
دوشنبه ۲ دی	اربعین حسینی
سه شنبه ۱۰ دی	رحلت حضرت رسول اکرم (ص)
پنجشنبه ۱۲ دی	شهادت حضرت امام رضا (ع)
یکشنبه ۲۹ دی	میلاد حضرت رسول اکرم (ص)
سه شنبه ۲۲ بهمن	پیروزی انقلاب اسلامی ایران
پنجشنبه ۲۹ اسفند	روز ملی شدن صنعت نفت ایران

۷۵۰ امدادگر به استقبال مسافران نوروزی می‌روند

آغاز طرح ویژه نوروزی هلال‌احمر اصفهان از ۲۵ اسفند

اصفهان امروز: مدیرعامل جمعیت هلال‌احمر استان اصفهان با اشاره به طرح ویژه نوروزی هلال‌احمر از ۲۵ اسفندماه سال جاری آغاز می‌شود و تا ۱۵ فروردین‌ماه سال ۹۲ ادامه دارد، گفت: در این طرح ویژه ۷۵۰ امدادگر استان اصفهان با استقرار در ۳۴ پایگاه، به مسافران و گردشگران نوروزی خدمت‌رسانی می‌کنند. محسن مومنی روز گذشته در جمع خبرنگاران با تاکید بر اینکه امدادگران و داوطلبان جمعیت هلال‌احمر استان اصفهان برای اجرای این طرح ویژه آمادگی کامل دارند، اظهار داشت: فراهم کردن تجهیزات جدید همراه با آموزش‌های لازم برای امدادگران از تمام شهرستان‌های استان برای خدمات بهتر به مسافران نوروزی انجام شده است و بر همین اساس آمادگی کامل برای اجرای طرح وجود دارد. وی با اشاره به طرح راهنمایی مسافران در حوزه معاونت جوانان نیز تصریح کرد: در این طرح ۶۸۰ نفر در ۴۵ پست راهنمایی مسافران نوروزی در جاده‌های استان مستقر هستند. وی گفت: در هر پست دو تا سه نفر در زمینه هدایت مسیر به مسافران نوروزی در جاده‌های ورودی و خروجی استان خدمات ارائه می‌دهند. مدیرعامل جمعیت هلال احمر اصفهان به طرح فرشتگان رحمت نیز اشاره کرد و اظهار داشت: این طرح برای حمایت از نیازمندان تا پایان اسفند ادامه دارد. وی با اشاره به اقدامات درمانی جمعیت هلال احمر اصفهان نیز گفت: با کمک مسوولان دانشگاه علوم پزشکی مجوز راه‌اندازی سه درمانگاه در نقاط مختلف استان صادر شده که در آینده نزدیک شاهد افتتاح و بهره‌برداری آن خواهیم بود. مومنی افزود: پنج پایگاه امداد و نجات بین شهری هم در مناطق مورچه‌خورت، تیران و کرون، نطنز، کاشان و سه راهی جندق آماده بهره‌برداری است.

فعالیت پایگاه‌های هلال احمر به صورت ۲۴ ساعته

معاون امداد و نجات جمعیت هلال احمر استان اصفهان نیز در این نشست گفت: سال گذشته ۵۰۰ امدادگر در ۲۶ پایگاه به مسافران و گردشگران نوروزی خدمت‌رسانی می‌کردند که این میزان در سال جاری به ۷۵۰ امدادگر در ۳۴ پایگاه رسیده است. حیدرعلی خانبازی از به روز شدن تجهیزات پایگاه‌های امداد و نجات خبر داد و افزود: افزوده شدن پنج دستگاه موتور آمبولانس، یک دستگاه خودرو ارتباطی، یک دستگاه خودرو آرگو (چند منظوره) و تجهیز آمبولانس‌های هلال احمر به دستگاه اکسیژن‌ساز از جمله فعالیت‌های جمعیت هلال‌احمر استان اصفهان برای خدمت‌رسانی به مسافران نوروزی بوده است. وی به ایجاد پست سیار در سه نقطه کمشچه، انارک و مهیار با هدف ساماندهی به پراکندگی و چینش پایگاه‌ها اشاره کرد و گفت: این امر به منظور امدادرسانی نیروهای امدادگر در حداقل زمان ممکن انجام می‌گیرد. وی بازآموزی و استقرار امدادگران با توجه به درجه‌ای که دارند را از برنامه‌های ویژه طرح نوروزی امسال عنوان کرد و از به‌کارگیری امدادگرانی که بیشترین مهارت را داشته باشند، در این ایام خبر داد. خانبازی با بیان اینکه اکثر پایگاه‌ها به صورت شبانه‌روزی فعالیت می‌کنند، گفت: طرح نوروزی پایگاه‌های امداد و نجات تا ۱۵ فروردین‌ماه سال آینده ادامه خواهد داشت.

عفو نوروزی ۱۰۰۰ زندانی

رییس سازمان زندان‌ها گفت: تا اوایل هفته آینده شرایط مرخصی نوروزی زندانیان اعلام می‌شود. به گزارش فارس، غلامحسین اسماعیلی اظهار داشت: با توجه به فرا رسیدن ایام نوروز صحبت‌های مقدماتی پیرامون مرخصی و عفو برخی از زندانیان با رییس قوه قضاییه صورت گرفته است. وی افزود: هفته گذشته نظرات مکتوب خود را در زمینه عفو و مرخصی زندانیان تقدیم رییس قوه قضاییه کردیم و تا اوایل هفته آینده شرایط مرخصی نوروزی زندانیان را اعلام می کنیم. رییس سازمان زندان‌ها در خصوص مشمولان مرخصی نوروزی گفت: ضوابط مشخص شده تعداد مشمولان مرخصی نوروزی را تعیین می‌کند. اسماعیلی مرخصی زندانیان را منوط به توان آنها در ارائه وثیقه دانست و تأکید کرد: یکی دیگر از شرایط مرخصی زندانیان انطباق آن‌ها با ضوابط تعیین شده است. وی در پایان از عفو نوروزی ۱۰۰۰ زندانی خبر داد و گفت: جلسات کمیسیون عفو به طور مرتب در حال برگزاری است و از آن جایی که عفو زندانیان به مناسبت ۱۲ فروردین صورت می گیرد تلاش داریم تا ۲۵ اسفندماه لیست زندانیان مورد عفو را تقدیم رییس دستگاه قضایی کنیم و در نهایت با نظر رهبری نسبت به آزادی زندانیان مورد عفو اقدام کنیم.

اورژانس کشور به خانواده‌ها هشدار داد

مراقبت، بهترین راه مقابله با حوادث چهارشنبه‌سوری

گروه جامعه: رییس مرکز مدیریت حوادث و فوریت های پزشکی کشور با هشدار به تمامی خانواده ها نسبت به مخاطرات چهارشنبه آخر سال و کنترل و نظارت بیشتر فرزندانشان در تهیه و خرید مواد محترقه و آتش‌زا گفت: بهترین راه مقابله با آسیب های مرتبط با حوادث این روز مراقبت و پیشگیری است. به گزارش ایرنا، غلامرضا معصومی افزود: متاسفانه در سال های اخیر مراسم چهارشنبه پایان سال شکل سنتی خود را از دست داده و تبدیل به بازی های خطرناک با مواد منفجره شده است. وی اضافه کرد: انفجارهای این روز علاوه بر تولید صدای بسیار گوشخراش و آزاردهنده، آسیب های جدی به چشم، دست و سایر قسمت های بدن وارد می کند. معصومی گفت: طبق گزارش های دریافتی از مرکز هدایت و کنترل عملیات اورژانس کشور آسیب دیدگان حوادث مربوط به آتش بازی شب چهارشنبه آخر سال ۹۰، یک‌هزار و ۹۸۰ مورد گزارش شده که خوشبختانه در مقایسه با آمار حادثه دیدگان سال ۸۹ که دو هزار و ۸۸ مورد بود ۵/۲ درصد کاهش داشته است. وی اضافه کرد: در این حوادث گروه های سنی ۱۵ تا ۱۹ سال (۲۱/۴) و ۲۰ تا ۲۴ سال (۱۹/۴) بیشترین گروه‌های سنی آسیب‌پذیر بودند که حدود ۴۱ درصد مصدومین حوادث چهارشنبه آخر سال را تشکیل دادند. رییس مرکز مدیریت حوادث و فوریت های پزشکی کشور ادامه داد: در حوادث مرتبط با چهارشنبه آخر سال ۹۰ بیش از ۳۲ درصد آسیب دیدگان دانش آموزان مقاطع مختلف تحصیلی بودند که فراوانی آسیب دیدگان حوادث یاد شده در جنس مذکر حدود چهار برابر جنس مونث گزارش شده است. معصومی اظهار داشت: زخم، پارگی و بریدگی شایع ترین نوع آسیب های حادثه دیدگان چهارشنبه آخر سال ۱۳۹۰ بود و سوختگی درجه یک و خراشیدگی و ساییدگی در رتبه های بعدی قرار داشتند. وی گفت: طبق آمار ثبت شده در مرکز هدایت و کنترل عملیات اورژانس کشور به طور متوسط حدود ۹۱ درصد حوادث در مناطق شهری رخ داده که از نظر محل وقوع حادثه کوچه و خیابان بیشترین محل وقوع اینگونه حوادث بوده است. این مقام مسوول در اورژانس کشور توضیح داد: ترقه شایع‌ترین نوع ماده محترقه مصرفی در میان آسیب دیدگان بوده است.

صدای شهروند

در این ستون مشکلات شهروندان و پاسخ مسئولان به مردم منتشر می‌شود
تلفن تماس: ۶۲۹۳۷۵۰

خطرات عبور از خیابان بهارستان

جمعی از شهروندان: ساکنان خیابان بهارستان شرقی، حد فاصل سه راه ملک‌شهر و میدان شهید علیخانی در عبور و مرور افراد پیاده از عرض مسیرهای تندرو و کندرو خیابان بهارستان شرقی به ویژه در زمان آبیاری بلوار و فضای سبز بین هر سه خیابان با مشکلات عدیده‌ای مواجه هستند. از شهرداری منطقه هشت می‌خواهیم نسبت به نصب پل بر روی بلوار و فضای سبز خیابان در چند نقطه از خیابان بهارستان، حد فاصل چهارراه شهید طاهرزاده و تاکسی سرویس شکوفه اقدام کند.

گران‌فروشی در چهارباغ

محرابی: در این روزهای پایانی سال، هر کسی به هر شکلی که بتواند، گران‌فروشی می‌کند. چند روز پیش در خیابان چهارباغ عباسی، یک مغازه کالایی را به قیمت ۴۰ هزار تومان به فروش می‌رساند ولی سه ـ چهار روز بعد از آن، ۲۰ هزار تومان روی قیمت آن کالا گذاشته بود. چرا نظارتی بر روی این بازار انجام نمی‌گیرد؟

اصفهان

دفاع استانداری اصفهان از تعطیل شدن پنج‌شنبه‌ها

معاون توسعه مدیریت و نیروی انسانی استاندار اصفهان گفت: در صورتی که ادارات استان در روزهای پنج‌شنبه تعطیل نمی‌شد، مشکلات عدیده‌ای برای سلامتی شهروندان به وجود می‌آمد. به گزارش ایرنا، فرزاد زیویار اظهار داشت: تعطیل شدن پنج‌شنبه‌های اصفهان با توصیه کارشناسان حوزه سلامت و دانشگاه علوم پزشکی اصفهان بود. وی همچنین افزود: تعطیلی ادارات این استان در روزهای پنجشنبه تا پایان امسال است و تاکنون مراجع قانونی برای تعطیلی این روز در سال آینده تصمیمی نگرفته‌اند. زیویار تصریح کرد: برای استمرار تعطیلی پنجشنبه‌ها در سال آینده تاکنون تصمیم جدیدی از سوی مراجع قانونی استان اتخاذ نشده است. وی تاکید کرد: هرگونه اظهار نظر شخصی درباره استمرار مصوبه قبلی برای تعطیلی پنجشنبه‌ها در سال آینده غیرقانونی است. معاون توسعه مدیریت و نیروی انسانی استاندار اصفهان تاکید کرد: تعطیلی ادارات استان اصفهان در روزهای پنجشنبه در پی افزایش آلودگی هوای شهر اصفهان و با نظر کارشناسان حوزه سلامت و مدیریت بحران استانداری اصفهان به تصویب رسید.

جندق لرزید

مدیرکل مدیریت بحران استانداری اصفهان گفت: بر اساس گزارش مرکز لرزه نگاری اصفهان، زلزله‌ای به بزرگی چهار ریشتر ساعت ۱۳ و ۱۷ دقیقه دیروز دوشنبه، شهر جندق را لرزاند. منصور شیشه‌فروش افزود: کانون این زلزله در مرکز کویر شرق استان اصفهان و در مرز استان سمنان بود. وی اظهار کرد: وقوع این زلزله خسارت جانی و مالی به دنبال نداشته است. وی تصریح کرد: نیروهای امدادی پس از حضور در منطقه به جستجو برای یافتن خسارت‌های مالی و جانی پرداختند تا گزارش‌های خود را در این ارتباط اعلام کنند. بر اساس این گزارش، شهر جندق از توابع شهرستان خور و بیابانک در ۴۲۰ کیلومتری شرق اصفهان واقع است.

اصفهان قطب اخلاق کشور می‌شود

رییس دفتر تبلیغات اسلامی استان اصفهان گفت: ظرفیت‌های بسیاری در اصفهان در حوزه اخلاق وجود دارد و باید از این ظرفیت‌ها استفاده کنیم تا اصفهان تبدیل به قطب اخلاقی کشور شود. به گزارش فارس، حجت‌الاسلام حبیب‌رضا ارزانی با اشاره به ضرورت توجه به بحث اخلاق اظهار داشت: امروز بحث اخلاق از ضرورت خاصی در دنیا برخوردار است و رعایت اخلاق و مباحث اخلاقی در تمام دنیا وجود دارد. وی با اشاره به اینکه این سازمان ۱۴ مورد از دغدغه‌های فرهنگی استان را احصا کرده است، اضافه کرد: کارشناسی ارشد در دانشگاه‌ها ۳۲ واحد بوده اما ارشد حوزوی از ۷۰ تا ۱۲۰ واحد است و یک فرد برای دریافت کارشناسی ارشد حوزوی باید حدود چهار سال مشغول به تحصیل باشد. رییس دفتر تبلیغات اسلامی استان اصفهان با بیان اینکه این سازمان در استان اصفهان مجوز دانشگاه را برای تحصیل افراد در رشته‌های حوزوی ندارد، تصریح کرد: از حدود چهار سال گذشته این سازمان با دارالحدیث قم رایزنی‌های لازم را انجام داده که رشته‌های حدیث را برگزار کند. وی با تأکید بر اینکه در بخش آموزش این سازمان شش گروه مصوب وجود دارد، ادامه داد: هر یک از این گروه‌ها ظرفیت سه نفر هیئت علمی را دارند و در حوزه پژوهش این سازمان نیز چهار گروه مصوب وجود دارد.

آگهی مفقودی

برگ سبز اتومبیل وانت پیکان مدل ۱۳۸۸ بشماره انتظامی ۴۷۵ د ۶۸ ایران ۲۳ بشماره موتور ۱۱۴۸۸۰۵۳۷۲۸ وشماره شاسی AG۹AA۳۶NAAA۸۶۹۳۳۷ مفقود گردیده از درجه اعتبار ساقط می‌باشد.

صنعت و معدن

امکان جداسازی قراضه از سرباره در فولاد مبارکه

اصفهان امروز: عملیات ساخت تجهیز سرند جداسازی قراضه سبک از سرباره عملیات ثانویه ناحیه فولادسازی (LTS) با موفقیت انجام گرفت و گامی بزرگ برای بازیافت پسماندها و کاهش هزینه‌های فولاد مبارکه برداشته شد. شیفت فورمن واحد فرآوری و حمل سرباره با تایید این خبر اظهار کرد: در گذشته جداسازی قراضه سبک از سرباره توسط مکانیزمهای متعدد (مگنت و لودر و بلدوزر) و با هزینه بالایی به طور نامطلوبی صورت می پذیرفت که با اجرای این طرح ضمن جداسازی حجم قابل توجه قراضه (حداقل ۱۱۵۰۰ تن در سال)، از دوباره کاری و استفاده بیش از حد مکانیزم جلوگیری بعمل آمده است. محمدعلی خاشعی در ادامه به دیگر نتایج اجرای این پروژه اشاره کرد و گفت: علاوه بر ارتقای خود باوری نزد کارکنان واحد از نتایج مهم دیگر اجرای طرح می توان به بازیافت سرباره حوضچه LTS جهت تولید سرباره مصنوعی مصرف ناحیه فولاد سازی و ریخته گری مدوام که در گذشته از خارج از کشور وارد می گردید و همچنین سرعت دادن به روند تخلیه حوضچه ها، کاهش مصرف آب در خنک کاری سرباره اشاره کرد.

افتتاح بزرگترین کارخانه کک سازی در اردیبهشت ۹۲

مدیرعامل شرکت سهامی ذوب آهن اصفهان از افتتاح رسمی بزرگترین کارخانه کک سازی کشور در اردیبهشت ۹۲ خبر داد و گفت: برای احداث این کارخانه بیش از ۱۵۵۸ میلیارد ریال و ۸۸،۵ میلیون دلار سرمایه گذاری شده است. به گزارش مهر، اردشیر سعدمحمدی از افتتاح رسمی بزرگترین کارخانه کک سازی کشور در اردیبهشت ۹۲ خبر داد و گفت: ظرفیت تولید سالانه باطری شماره ۳، بیش از ۹۰۰ هزار تن کک است که برای احداث آن، بیش از ۱۵۵۸ میلیارد ریال و ۸۷،۵ میلیون دلار سرمایه گذاری شده است. وی ادامه داد: محصول اصلی این باطری، کک خشک (برای کوره بلند شماره ۳) و محصولات فرعی شامل بنزول خام، قطران، گوگرد و نیز گاز کک (برای تامین سوخت مورد نیاز نیروگاه های داخل شرکت) است. مدیر عامل شرکت سهامی ذوب آهن اصفهان با اشاره به اینکه تعمیر باطری شماره ۱ و ۲ این مجتمع در حال انجام است، تصریح کرد: مجموع ظرفیت این واحد ها، ۹۰۰ هزار تن است که با ظرفیت باطری شماره ۳، به یک میلیون و ۸۰۰ هزار تن می رسد. سعدمحمدی افزود: با بهره برداری این ۳ باطری، ۲،۵ میلیون تن کنسانتره زغال سنگ نیاز خواهد بود که متعاقب آن، ۵ میلیون تن زغال سنگ مورد استفاده قرار خواهدگرفت.

گزارش

بر بازار پوشاک شب عید چه می گذرد؟

جامه گران چهارباغ بر تن مردم اصفهان

سینا ایرانپور انارکی

دو ماه پایانی هر سال بهترین دوره زمانی برای بازار پوشاک است تا این بازار هر چه در طول سال رکود داشته در این دو ماه طلایی جبران کند. ما ایرانی ها نیز آغاز سال نو را فرصتی برای نو شدن قرار داده ایم و با همه ویژگی های خوب این نو شدن که یک هم سویی و تمرکز را برای بازار به همراه دارد اما از سوی دیگر با چالش هایی مانند افزایش غیر منطقی قیمت کالاها، کاهش موجودی کالا در بازار، افزایش خطا در انتخاب و خرید به دلیل فرصت کم، گرانی و کمبودها مواجه هستیم. دولت نیز در این دوره زمانی با چالش هایی مانند مدیریت نقدینگی، مدیریت عرضه کالا، کنترل قیمت ها و بازرسی تعزیراتی و افزایش قدرت پاسخگویی خدمات بانکی مواجه می شود. در این گزارش با محوریت پوشاک به عنوان گرانترین کالای سبد خانوار در روزهای پایانی سال تحلیلی بر این بازار خواهیم داشت که در این زمینه نظرات، فروشندگان و کارشناسان را برای بهبود مدیریت خرید جویا شده ایم.

انصاف سود را کمتر اما مشتری را بیشتر می کند

یک فروشنده پوشاک در مجتمع عالی قاپو در پاسخ به این سوال که چرا قیمت پوشاک در بازار شب عید تغییر می کند؟ اظهار داشت: با اینکه اکثر سود یک سال از این ایام بدست می آید، اما من چون خود تولید کننده نیز هستم با توجه به آگاهی از شرایط و جلب نظر مشتری قیمت ها را غیر منصفانه افزایش نداده ام و به همین دلیل نیز در فروشگاه من جایی برای تخفیف هم وجود ندارد. مجید ثابتی ادامه داد: بیشتر مشتریان وقتی تفاوت قیمت را در بازار می بینند باز هم به فروشگاه من مراجعه می کنند. این رفتار با مشتری باعث شده است در طول سال هم اگر کسی قصد خرید پوشاک دارد به دلیل متعادل بودن قیمت در این فروشگاه باز هم برای خرید اینجا را انتخاب کند و در سایر ماه ها نیز این فروشگاه بی رونق نیست. فروشنده دیگری در میدان شهدا اخلاق کسب و کار را مهمترین عامل کسب رزق یک کاسب کار بر می شمرد و می گوید: اگر فروشنده‌ای برایش نان حلال و حرام فرق داشته‌باشد، انصاف هم دارد.

فروشنده مقصر نیست، از عمده فروش بپرسید

مدیر یک فروشگاه پوشاک در خیابان نظر درباره گرانی پوشاک شب عید معتقد است: گرانی پوشاک را ما نمی توانیم انکار کنیم اما این هیچ ربطی به ما ندارد. رضا معینی بر این باور است که فروشندگان هم خودشان خریدارند، زیرا آنها نیز جنس را از عمده‌فروشان می‌خرند. وی ادامه داد: ما شب عید کالای موردنیازمان را باید گران‌تر، از عمده‌فروش بخریم و مجبوریم گران‌تر هم بفروشیم.

نظارتی بر بازار پوشاک وجود ندارد

اما نکته ای که یکی دیگر از مدیران فروشگاهی به آن اشاره می کند موضوع نبود نظارت به وسیله اتحادیه پوشاک بر

قیمت ها است. مصطفی کاویانی اظهار داشت: اتحادیه پوشاک در اصفهان هیچ نظارتی بر قیمت ها ندارد و در روزهای پایانی سال بسیاری افراد فقط برای دو ماه یک فروشگاه را اجاره می کنند و کالای وارداتی از پاکستان و ترکیه با کیفیتی پایین را به قیمت هایی گزاف می فروشند و شب عید هم مغازه را تعطیل می کنند و می روند. وی این افراد سود جو را عاملی برای تخریب بازار پوشاک و آسیب به فروشندگان لباس دانسته و افزود: این اتفاقات ناگهانی در بازار پوشاک با توجه به افزایش میزان تقاضا به وسیله مردم خود عامل رشد قیمت ها در تمام فروشگاه ها است.

مارک های بی اعتبار بر تن لباس ها

مجید اعرج، فروشگاه دار و کارشناس بازار پوشاک معتقد است: انبوه کالاهای بدون کیفیت با مارک ها و رنگ های مختلف خارجی در بازار جلب نظر می کند. این اجناس، بیشتر ساخت چین و کشورهای آسیایی هستند که مارک خارجی آشنایی را روی آنها می چسبانند و با بسته بندی های متنوع به نام اجناس اصلی و باکیفیت ولی ارزان تر از کالاهای اصلی می فروشند. این کارشناس می افزاید: اجناسی که به نام جنس اصلی و با رنگ ها و طرح های به ظاهر زیبا عرضه می شوند. اما هرگز کیفیت موردنظر را ندارند؛ در حال حاضر مشکلات بسیاری در این زمینه خانواده ها را تهدید کرده و تولید و توزیع داخلی را نیز مورد هجوم قرار داده است. بسیاری از مردم کشور به جای حمایت و مصرف صنایع داخلی با مشاهده یک مارک خارجی بی خبر از کیفیت آن فریفته ظاهر آن می شوند و خرید می کنند. مردم به جای بهبود تولید و کیفیت و حمایت از صنایع داخلی، شاهد مصرف زیاد و ورود بی رویه پوشاک بی کیفیت تایلندی و چینی هستند و از سوی دیگر اجناس داخلی را می خرند که برچسب فرنگی دارد، اجناسی که به نظر بسیاری از مشتریان به ویژه جوانان را به خود جلب کرده و تقریبا ویترین تمام مغازه ها را در قبضه خود گرفته است. در این زمینه بسیاری از فروشندگان پوشاک بچه گانه معتقدند که ۸۰ تا ۹۰ درصد برچسب های روی لباس ها تقلبی است و همگی تولیدات داخلی هستند. آن ها در خصوص مارک های خارجی معتقدند: اکثر پوشاک کشور دوخت ایران است اما مارک همه آنها خارجی است. مردم کشور ما آنقدر ظاهر بین هستند و به دنبال هر چیز قشنگ می گردند حتی مارک اگر لاتین نوشته شده باشد، برایشان جذاب تر است. تجملات و چشم و هم چشمی باعث شده برخی از مردم حتی روی مارک لباس هم فخرفروشی کنند به عنوان نمونه در ویترین اغلب مغازه ها مارک «باران» را که به لاتین نوشته BARAN و یا GOLDN FISH ماهی طلایی به چشمتان خورده است؟ شاید باورش برایتان سخت باشد که این مارک اصل نیست و تقلبی در کارگاه های زیرزمینی تولید و در سطح بازار توزیع می شود و با قیمت پایین تری نسبت به قیمت اصل در اختیار مشتریانی که مارک لباس خیلی برایشان مهم است، قرار می گیرد.

قیمت تمام شده ۸۰ درصد افزایش یافته است

مردم بیشتر دنبال مد و مارک هستند، در حال حاضر پوشاک داخلی آن تنوع لازم را ندارد به همین دلیل بیشتر ترجیح می دهند لباس هایی با برچسب خارجی و با طرح ها و رنگ های مختلف انتخاب کنند هرچند که در این بین کیفیت لباس های داخلی خیلی بهتر از برخی پوشاک خارجی با مارک های تقلبی است، اما بیشتر به تنوع بها می دهند. وقتی از یکی از تولیدکنندگان پوشاک در مورد دلیل کم شدن تولید پوشاک در کشور سوال می کنیم، با دلی پر خون می گوید: «نیاز به حمایت بیشتر دولت در امر تولید داریم. وقتی این همه اجناس چینی بدون هیچ مشکل گمرکی وارد کشور می شود، وقتی نظارت ها کم رنگ باشد، طبیعی است که قدرت ما در امر تولید پایین می آید. تولیدات بی کیفیت پوشاک خارجی آمده است تمام نقدینگی صنف پوشاک داخلی را جمع آوری کرده و دیگر هیچ انگیزه ای برای تولید نگذاشته است. تولید پوشاک در حال حاضر به صورت یک موضوع قابل تامل درآمده است چون تولیدی های زیادی تقریبا رو به تعطیلی است و ۸۰ تا ۹۰ درصد آنها جزو واردکنندگان پوشاک قرار گرفته اند. در این زمینه رییس مرکز امور اصناف و بازرگانان ایران اظهار داشت: پوشاک ایران زمانی قابل رقابت با پوشاک مرغوب و خیلی خوب کشورهایی مثل ایتالیا و فرانسه بود و صادرات پوشاک داشتیم. حسن رادمرد به مشکلات پیش روی تولیدکنندگان داخلی اشاره می کند و می گوید: گران شدن مواد اولیه و هزینه های جانبی مثل بیمه های گران و واردات پوشاک خارجی از مهمترین مشکلاتی است که این بخش از صنعت با آن دست به گریبان شده ضمن اینکه باید برچسب های تقلبی بر روی پوشاک داخلی را هم به موارد فوق اضافه کرد. خوشبختانه از چند ماه قبل مارک های معروف خارجی را شناسایی کرده ایم مقرر شده که اگر چنانچه تولیدی بخواهد از برندهای معروف بر روی پوشاک خود استفاده کند، حتما باید تحت لیسانس آن کشور باشد و به عنوان نمایندگی و با در دست داشتن گواهینامه شروع به فعالیت کند و مزیت این کار هم جلوگیری از هرگونه سواستفاده از علامت های تجاری و بالا رفتن کیفیت جنس است.

خبرکوتاه

واریز عیدی مستمری بگیران

حقوق اسفندماه مستمری بگیران سازمان تامین اجتماعی از ۵ اسفند ماه در حال پرداخت است و عیدی آنها نیز از ۱۵ اسفند ماه به حساب آنها واریز می شود. به گزارش ایسنا، اسماعیل لله گانی عضو هیات مدیره بانک رفاه گفت: بر اساس هماهنگی‌های به عمل آمده با مسوولان سازمان تامین اجتماعی، عیدی مستمری بگیران از ۱۵ تا ۲۴ اسفندماه و بر اساس حروف الفبا به حساب آنها واریز می شود. وی افزود: مستمری بگیرانی که تا ۱۵ اسفند حقوق خود را دریافت نکرده باشند، حقوق و عیدی را به صورت همزمان دریافت می کنند و افرادی که حقوق اسفند را دریافت کرده اند مبلغ عیدی به حسابشان واریز می شود. عضو هیات مدیره تصریح کرد: بانک رفاه در راستای نهادینه کردن بانکداری اینترنتی و رفاه حال مشتریان برای تمامی مشتمری بگیران سازمان تامین اجتماعی رفاه کارت همراه صادر کرده است که امیدواریم این مشتریان گرامی به منظور جلوگیری از شلوغی شعب در ایام پایانی سال حقوق و عیدی خود را از خودپردازهای بانک رفاه و یا بانک های دیگر دریافت کنند.

تعیین تکلیف سود سهام عدالت سال های ۸۵ و۸۶

هیات دولت در جلسه خود به ریاست محمود احمدی نژاد رییس جمهوری، تصمیم های لازم را درباره مبالغ سود سهام عدالت سال های ۱۳۸۵ و۱۳۸۶ اتخاذ کرد. به گزارش ایرنا، در این جلسه هیات دولت مقرر کرد با توجه به عدم دریافت سود سهام طرح یادشده توسط برخی مشمولان به دلیل مراجعه نکردن به بانک های عامل، سازمان خصوصی سازی برای آخرین بار نسبت به انجام فراخوان جهت دعوت از مشمولان این طرح در روزنامه های کثیرالانتشار اقدام کند.

اینترنت و اپراتورها

استخدام ۱۶۸ نفر در شرکت ارتباطات زیرساخت

شرکت ارتباطات زیرساخت با مصوبه معاونت توسعه مدیریت و سرمایه انسانی رئیس جمهور ۱۶۸ نفر داوطلب واجد شرایط را جذب می کند. به گزارش فارس، شرکت ارتباطات زیرساخت به استناد مجوز شماره ۴۱۸۱/۱۱۰/ دم مورخ ۹۰/۱۱/۸ معاونت توسعه مدیریت و سرمایه انسانی رییس جمهور تعداد نیروی انسانی (۱۶۸ نفر) را در رشته‌های تحصیلی مورد نیاز در مراکز استانی به صورت پیمانی جذب می کند. تاریخ و شرایط عمومی و اختصاصی آزمون در آینده اعلام خواهد شد. عناوین شغلی و محل خدمت به شرح زیر است: ۷۶ نفر کارشناس ارتباط و مخابرات (مدرک لیسانس و بالاتر در رشته مهندسی برق الکترونیک و مخابرات)، ۵۹ نفر کارشناس شبکه (مدرک لیسانس و بالاتر در رشته‌های در رشته کامپوتر، هوش مصنوعی و فناوری اطلاعات)، ۱۷ نفر کارشناس حسابدار (مدرک لیسانس و بالاتر در رشته‌های حسابداری و مدیریت مالی)، ۱۶ نفر کارشناس بازرگانی داخلی (مدرک لیسانس و بالاتر در رشته‌های مدیریت بازرگانی، علوم اقتصادی، اقتصاد و اقتصاد بازرگانی).

همراه اول برترین اپراتور تلفن همراه کشور شد

در سومین دو سالانه جوایز فناوری ایران، همراه اول به عنوان برترین اپراتور تلفن همراه ایران معرفی شد. به گزارش فارس، در مراسم سومین دوره جوایز فناوری ایران (ایتا) از همراه اول با اهدا تندیس ویژه تقدیر شد. اپراتور اول تلفن همراه کشور که در دوره دوم ایتا نیز به عنوان برترین اپراتور تلفن همراه کشور معرفی شده بود، در این دوره از جشنواره نیز در بخش برترین اپراتور تلفن همراه با کسب بیشترین امتیاز نسبت به رقبا موفق به دریافت تندیس ویژه دوره سوم نیز شد. در سومین دو سالانه جوایز فناوری ایران که با حضور علی حکیم جوادی معاون وزیر ارتباطات و فناوری اطلاعات و رییس سازمان فناوری اطلاعات ایران، مدیران، مسوولان و فعالان حوزه ارتباطات و فناوری اطلاعات برگزار شده بود، سیدحسن رضوی معاون عملیات مناطق همراه اول تندیس برتری این اپراتور را دریافت کرد. در جشنواره ایتا که به صورت دو سالانه برگزار می‌شود، برترین‌های حوزه ارتباطات و فناوری اطلاعات ایران توسط کاربران و به صورت آنلاین انتخاب می‌شوند. رای گیری مردمی در این جشنواره از ۲۳ بهمن ماه آغاز شد و تا دهم اسفندماه ادامه داشت.

ایرانسل برترین عرضه‌کننده خدمات ارتباطی سال کشور

چهار تندیس زرین چهارمین دوره جشنواره ستاره‌های فناوری ایران، به شرکت خدمات ارتباطی ایرانسل اهدا شد و این شرکت برای پنجمین سال متوالی به عنوان برترین ارائه‌دهنده خدمات ارتباطی کشور معرفی شد. به گزارش فارس، در مراسم اهداء جوایز چهارمین دوره جشنواره ستاره‌های فناوری ایران با حضور جمع کثیری از فعالان صنعت فناوری اطلاعات و ارتباطات کشور، در مرکز مطالعات بهره‌وری و منابع انسانی سازمان مدیریت صنعتی برگزار شد، با رای هیات داوران و براساس نتایج حاصل از اسناد، مدارک و نظرسنجی میدانی صورت گرفته و به سبب سرمایه‌گذاری متناسب، پوشش گسترده و عرضه گسترده ترین شبکه اینترنت همراه کشور، دستیابی به نرخ رشد بالا و عرضه خدمات نوین همگام با روندهای جهانی، شرکت خدمات ارتباطی ایرانسل را به‌عنوان «برترین ارایه‌دهنده خدمات ارتباطی کشور در سال ۱۳۹۱» اعلام شد.

پرداخت تسهیلات ۲۰ میلیونی مسکن به ۱۵ سال ساخت‌ها

رییس اداره کل طرح و برنامه بانک مسکن از ابلاغ پرداخت تسهیلات ۲۰ میلیونی مسکن برای واحدهای مسکونی حداکثر ۱۵ سال ساخت به شعب مختلف بانک خبر داد و گفت: این مصوبه شامل حال تمام مشتریان قبلی و فعلی بانک نیز می‌شود. به گزارش فارس، نادر قاسمی افزود: بانک مسکن اعطای سقف تسهیلات فروش اقساطی مسکن را از محل صندوق پس انداز مسکن، اوراق گواهی حق تقدم و نیز حساب پس انداز مسکن جوانان برای واحدهای مسکونی حداکثر ۱۵ سال ساخت، امکان پذیر کرد وی اضافه کرد: سقف تسهیلات از محل صندوق پس انداز مسکن و همچنین اوراق گواهی حق تقدم در تمامی شهرها برای واحدهای تا ۱۵ سال ساخت ۲۰ میلیون تومان، ۱۶ سال ۱۹ میلیون تومان، ۱۷ سال ۱۸ میلیون تومان و نهایتا ۲۰ سال ساخت ۱۵ میلیون تومان خواهد بود.

دلار ۳۳۰۰ تومان شد

سقوط قیمت ارز و سکه ادامه دارد

سقوط قیمت انواع ارز که از ابتدای هفته جاری آغاز شده است، همچنان ادامه دارد. به گزارش مهر، قیمت دلار که تا چند روز قبل ۳۷۸۰ تا ۳۸۰۰ تومان بود، یکشنبه تا ۳۴۷۰ تومان کاهش یافت و دوشنبه به ۳۳۰۰ تومان رسیده است و احتمال کاهش بیشتر آن در بازار نیز وجود دارد. قیمت یورو به ۴۵۰۰ تومان، پوند به ۵۵۰۰ تومان و درهم امارات به ۹۴۰ تومان کاهش یافته است. همچنین در پی سقوط قیمت ارز در بازار، قیمت انواع سکه نیز با کاهش مواجه شده است. هم اکنون قیمت هر قطعه سکه تمام طرح قدیم یکشنبه ۱ میلیون و ۲۲۰ هزارتومان، هر قطعه سکه تمام طرح جدید ۱ میلیون و ۲۹۰ هزارتومان، نیم سکه ۶۴۵ هزارتومان، ربع سکه ۴۱۰ هزارتومان و سکه گرمی ۲۸۸ هزار تومان است. البته هر گرم طلای ۱۸ عیار نیز دیروز در بازار که چند روز قبل تا ۱۵۰ هزار تومان افزایش یافته بود و یکشنبه تا حدود ۱۳۳ هزار تومان کاهش یافت، امروز به حدود ۱۲۴ هزار تومان رسیده است. فعالان بازار ارز و سکه، تزریق گسترده ارز به بازار و فضای مثبت مذاکرات ایران و گروه ۱+۵ در آلماتی را از عوامل اصلی کاهش قیمت سکه و ارز در روزهای اخیر می دانند.

افزایش ۱۰ درصدی نرخ بیمه شخص ثالث در سال آینده

رییس کل بیمه مرکزی گفت: نرخ بیمه شخص ثالث در سال آینده تنها ۱۰ درصد افزایش می‌یابد. به گزارش فارس، محمد کریمی اظهار داشت: با وجود رشد ۲۰ درصدی نرخ دیه، نرخ بیمه شخص ثالث در سال آینده تنها ۱۰ درصد افزایش می‌یابد. بر این اساس حق بیمه سالیانه شخص ثالث خودروهای کمتر از ۴ سیلندر ۵ میلیون و ۴۷ هزار و ۹۲۰ ریال، خودروهای پیکان، پراید و سپند ۵ میلیون و ۹۵۲ هزار و ۳۵۰ ریال و سایر ۴ سیلندرها ۷ میلیون و ۱۱ هزار ریال برای سال آینده تعیین شده است.

خیز بازار موبایل برای کاهش قیمت

از این پس موبایل با ارز مبادله‌ای و ۱۰/۵ درصد تعرفه گمرکی وارد می‌شود که از واردات قاچاق ارزان‌تر است و با توزیع آنها تا دو هفته دیگر، قیمت موبایل در روزهای نخست سال ۹۲ کاهش چشمگیری می‌یابد. به گزارش فارس، از ۱۳ اسفند ثبت سفارش گروه‌های کالایی اولویت ۹ از جمله تلفن همراه با ارز مبادله‌ای آغاز شده است. به این ترتیب تلفن همراه با ارز مبادله‌ای ثبت سفارش می‌شود. در هنگام ورود به کشور به قیمت این کالای وارداتی ۵ درصد بابت ارزش افزوده و۵/۵ درصد نیز بابت تعرفه گمرکی اضافه می‌شود. در مجموع، واردکننده تلفن‌همراه را با دلار غیر آزاد و با ۱۰/۵ درصد تعرفه واردات وارد کشور می‌کند. در عین حال واردکنندگان قانونی تلفن‌همراه این کالا را با دلار آزاد حدود ۳۵۰۰ وارد می‌کند که در شرایط کنونی بر خلاف همیشه هزینه واردات غیرقانونی از واردات قانونی پیشی‌گرفته است. با این شرایط دیگر واردات گوشی قاچاق برای قاچاقچی صرفه‌اقتصادی نخواهد داشت و سرانجام بازار تلفن‌همراه در مسیر صحیحی قرار گرفته که قیمت واردات قانونی به طور خودکار واردات غیرقانونی را کنار خواهد زد.

آگهی مزایده

شرکت مخابرات سیار اصفهان

شرکت مخابرات سیار اصفهان در نظر دارد نسبت به واگذاری تعداد محدودی از شماره های رند تلفن همراه اعتباری اسپادان در قالب مزایده محدود اقدام نماید. علاقمندان می توانند با واریز مبلغ ۵۰ هزار ریال در مزایده شرکت و اسناد مربوطه را دریافت نمایند. نخستین فروش مزایده ای این شماره ها، از روز سه شنبه مورخ ۱۳۹۱/۱۲/۱۵ با واگذاری ۳۶۸ شماره رند، به صورت جزء و کل و به بالاترین قیمت های پیشنهادی آغاز می شود. لذا از کلیه اشخاص حقیقی و حقوقی، دعوت به عمل می آید تا از تاریخ ۱۳۹۱/۱۲/۱۵، به دفتر مرکزی شرکت مخابرات سیار اصفهان، مراجعه و پس از پرداخت مبلغ فوق الذکر، اسناد مزایده را دریافت کنند.

نشانی و شماره تلفن محل فروش اسناد:

اصفهان، خیابان شیخ صدوق شمالی، روبروی خیابان شیخ مفید، طبقه دوم ساختمان عسکریه – واحد بازاریابی فروش و خدمات امور مشترکین تلفن همراه

تلفن تماس: ۲۰۴۰– داخلی ۱۰۱، ۱۰۶، ۱۰۷، ۱۰۸

نمابر: ۶۶۴۴۲۰۹

شرکت مخابرات سیار اصفهان(اسپادان)

خبرکوتاه

غرس ۳ هزار اصله نهال به مناسبت روز درختکاری در بادرود

شهردار بادرود گفت: سه هزار اصله نهال از نوع مثمر و غیر مثمر به مناسبت روز درختکاری در معابر جدیدالاحداث شهر بادرود از جمله خیابان علی‌آباد، شهرک آزادگان و همچنین محوطه اطراف مسکن مهر بادرود غرس شد. رضا نقدی با اشاره به روز درختکاری و آغاز هفته منابع طبیعی اظهار داشت: طبیعت زیبا به همراه محیط سالم و هوای پاک سبب زیبایی و شادابی شهر شده و طراوت و پاکی محیط زیست را برای انسان‌ها فراهم می کند. وی افزود: روز درختکاری بهانه‌ای است برای اینکه ما به محیط زیست احترام گذشته و آن را احیا و یا نگهداری کنیم. شهردار بادرود تصریح کرد: کاشت درختان در مناطق شهری به طور معمول در جذب گردشگران و سرمایه‌گذاران تأثیر زیادی دارد. وی ادامه داد: در روز درختکاری تعداد ۳ هزار اصله نهال از نوع مثمر و غیر مثمر، از جمله درخت زیتون تلخ، کاج تهران، توت کاکوزا و اوکالیپتوس در معابر جدیدالاحداث خیابان علی‌آباد شهرک آزادگان و همچنین محوطه اطراف مسکن مهر غرس شده است. نقدی تصریح کرد: تمام معابر شهر واکاری و چمن کاری شده و رفیوژ (ایجاد فضای سبز در طول مسیرها و معابر) در بلوار استاد شهید مطهری نیز انجام شده است.

رتبه نخست استان اصفهان در تولید سنگ کشور

اصفهان امروز: استاندار اصفهان گفت: این استان رتبه اول تولید سنگ کشور را با اختلاف زیاد نسبت به سایر استان‌ها داراست. علیرضا ذاکراصفهانی اعلام کرد: استان اصفهان از لحاظ ظرفیت‌های مادی و معنوی بویژه منابع انسانی و علمی استانی پهناور است. وی با بیان اینکه صنعت سنگ اصفهان به لحاظ تعدد کارخانجات و معادن بی شمار و برخورداری از نیروی انسانی متخصص، رتبه اول کشور را داراست گفت: صنعت سنگ اصفهان می تواند با سایر کشورها نیز تعاملات اقتصادی وسیعی داشته باشد. استاندار اصفهان همچنین از آمادگی کامل این استان برای اجرای مراودات مختلف علمی و اقتصادی با سایر کشورها و بویژه کشورهای همسایه خبر داد. وی که در دیدار با فعالان صنعت سنگ و خاک نسوز در شهرک علمی تحقیقاتی اصفهان سخن می گفت، افزود: فقدان اتاق فکری که بتواند نقشه راه را در حوزه های معدن و صنعت ترسیم کند از مشکلات و نارسایی های بزرگ در این عرصه است.

گزارش خبری

کانون‌های فرهنگی هنری مساجد به نیازهای مختلف جوانان پاسخ می‌دهند

فعالیت ۱۴۲۸ کانون فرهنگی و هنری مسجد در استان اصفهان

سید مهدی رضوی

رییس کانون‌های فرهنگی هنری مساجد استان اصفهان با اشاره به بیستمین سالروز تاسیس این کانون‌ها گفت: هدف از تشکیل این کانون‌ها، ارائه طرحی برای مقابله با تهاجم فرهنگی دشمنان بود که در سال ۷۱ به تصویب وزارت فرهنگ و ارشاد اسلامی رسید و در سال ۷۳ اساسنامه آن مصوب و ابلاغ شد. حجت‌الاسلام رمضانعلی معتمدی با بیان اینکه هم اکنون تهاجم فرهنگی، جوانان جامعه ما را نشانه رفته است افزود: رسالت اصلی کانون‌های فرهنگی هنری مساجد جذب جوانان با سلایق و افکار متفاوت به سمت مسجد و آشنا کردن آنها با آموزه‌های دینی و پاسخگویی متناسب با نیازهای آنهاست که در این راستا هیچ‌گونه تبعیض و اعمال سلیقه‌ای نباید صورت گیرد تا بستر را برای تمام جوانان و نوجوانانی که به نحوی از مؤلفه‌های دینی دور بوده‌اند، فراهم سازیم.

تشکیل ۱۴۲۸ کانون در استان اصفهان

معتمدی گفت: پس از تصویب اساسنامه این کانون‌ها از سال ۷۱ تا ۸۴ به مدت ۱۳ سال، فقط ۱۱۴ کانون در استان اصفهان تشکیل شد که با آغاز فعالیت دولت نهم و توجه بیشتر به ارزش‌های دینی و ایجاد فرصت‌های بیشتر برای رشد و بالندگی کانون‌ها این تعداد به ۱۴۲۸ کانون افزایش یافت. وی با بیان اینکه در بخش کتابخانه‌های مساجد نیز در سال‌های اخیر پیشرفت‌های خوبی داشته‌ایم، افزود: کتابخانه‌های مساجد که یک بستر ارزشمند و مطمئن برای جوانان و نوجوانان به شمار می‌روند، مورد توجه ویژه‌ای قرار گرفته‌اند. رییس کانون‌های فرهنگی هنری مساجد استان اصفهان در رابطه با تعداد کتابخانه‌های استان گفت: این کتابخانه‌ها از ۶۵ باب در سال ۸۴ به ۸۰۳ کتابخانه مخزن‌دار و باز افزایش یافته که شامل کتاب‌های عمومی و تخصصی هستند. همچنین باید یادآور شد استان اصفهان از لحاظ کیفی و کمی کتابخانه‌ها و کانون‌های فرهنگی هنری مساجد رتبه اول کشور را دارد.

برگزاری طرح تلاوت نور در سه هزار مسجد

معتمدی با اشاره به گسترش طرح تلاوت نور در مساجد استان گفت: هم‌اکنون در بیش از سه هزار مسجد استان به صورت خودجوش و مردمی پس از اقامه نماز، قرآن تلاوت می‌شود در حالی که تلاوت قرآن در سال ۱۳۸۴ تنها در ۷۰۰ مسجد انجام می‌شد. وی وجود کانون‌های تخصصی در مساجد را از دیگر تشکل‌های تحت نظارت کانون‌های فرهنگی هنری مساجد دانست و خاطرنشان کرد: ۴۵ کانون تخصصی با ۲۲ موضوع در زمینه موضوع‌های عمومی، تخصصی و دینی راه‌اندازی شده‌اند که در بخش عمومی ورزش و اردوها، در بخش دینی مسائل پیرامون مهدویت، ولایت، قرآن و نماز را می‌توان نام برد.

رشد تولید علم با ایجاد هسته‌های پژوهشی در کانون‌های مساجد

رییس کانون‌های فرهنگی هنری مساجد استان اصفهان یکی از اقدامات مطلوب در چند سال اخیر را تشکیل هسته‌های پژوهشی دانست و گفت: هسته‌های پژوهشی با موضوعات مرتبط با مسجد و کانون فعالیت می کنند و در این راستا گروه‌های سه تا پنج نفره با نظارت یک استاد راهنما به یادگیری مباحث پژوهشی و انجام آن می‌پردازند. وی افزود: در این طرح افراد با توجه به استعدادهای خودشناسایی شده و در این حلقه‌ها قرار می‌گیرند و استاد راهنما هم از بین افراد همان محل که استاد دانشگاه یا دارای مدارج بالای علمی هستند شناسایی و جذب مسجد و کانون‌ها می‌شوند. معتمدی با بیان اینکه برخی پژوهش‌های انجام شده در مساجد در صورت داشتن بار علمی منتشر خواهند شد، ادامه داد: فعالیت‌های پژوهشی منجر به تولید علم شده و می‌تواند به افزایش معلومات افرادی که در کانون‌ها حضور دارند، کمک کند همچنین این پژوهش‌ها به افزایش میزان تولید علم در کشور کمک شایانی می کند. وی آموزش را یکی دیگر از فعالیت‌های کانون‌های فرهنگی هنری مساجد عنوان کرد و گفت: آموزش اساس و پایه هر فعالیتی به شمار می‌رود و زیرساخت هر موضوع نیز آموزش است. در همین راستا معاونت آموزش در کانون‌های مساجد، اقدام به برگزاری دوره‌های کوتاه مدت و ۳۲ ساعته می کنند، همچنین سعی شده است این دوره‌های آموزشی به صورت منطقه‌ای و شهرستانی باشد.

ایجاد فضای شاداب و جذاب با برگزاری جشنواره‌ها

رییس کانون‌های فرهنگی هنری مساجد استان اصفهان با بیان اینکه برگزاری جشنواره‌های مختلف یکی دیگر از فعالیت‌های اصلی این کانون‌هاست، تصریح کرد: در سال جاری پنج هزار نفر در سطح استان اصفهان در جشنواره قرآن شرکت کردند و علاوه بر آن جشنواره هنرهای تجسمی نیز به منظور استعدادیابی افراد در مساجد برگزار می‌شود که هدف از برگزاری این جشنواره‌ها سوق دادن این استعدادها به سمت قرآن است. معتمدی با اشاره به فرموده مقام معظم رهبری مبنی بر اینکه به کانون‌های فرهنگی هنری مساجد باید با دیدگاهی دیگری نگریست، خاطرنشان کرد: به گفته ایشان کانون‌های فرهنگی هنری، باید تقویت شوند. اصل و مرکز ثقل، کانون‌ها هستند و بسیج و دیگر دستگاه‌ها باید به این کانون‌ها کمک کنند. وی در خصوص جشنواره‌های سرود گفت: به دلیل وجود برخی محدودیت‌ها جهت شرکت در

کنسرت‌ها، قصد داریم با کمک هنرمندان سینما، تئاتر، موسیقی و دیگر حوزه‌های هنری زمینه جذب جوانان را فراهم کنیم و این جذب با محوریت مسجد انجام شود. معتمدی گفت: یک اثر هنری زمانی دارای ارزش و بازخورد خوب خواهد بود که هنرمند خالق آن با مبانی دینی و قرآنی آشنا باشد و ناهنجاری‌های جامعه را بشناسد و درصدد برطرف کردن آنها برآید. رییس کانون‌های فرهنگی هنری مساجد استان اصفهان گفت: کانون‌های فرهنگی هنری مساجد باید برای جوانان جذاب باشند و این جذابیت باید با تنوع و شادابی برنامه‌ها توأم بوده و حق انتخاب برای جوانان به صورت گسترده وجود داشته باشد. همچنین باید تلاش کرد فضای مسجد به صورت فضای خوب و شاداب باشد. وی با اشاره به الگو بودن مساجد در صدر اسلام افزود: پیامبر اکرم(ص) مساجد را اصل و پایه تمام حرکت‌های اجتماعی قرار داده بودند و امروزه هم ما باید به چنین جایگاهی برسیم و تنها مسجد را محلی برای برپایی نماز ندانیم. این نقش ائمه جماعات و متولیان مساجد را بیش از پیش پررنگ‌تر و سنگین‌تر می‌سازد.

راه‌اندازی پرتال کانون‌های فرهنگی هنری مساجد

معتمدی با اشاره به رونمایی از چاپ اول کتاب اطلس فرهنگی در سال جاری ادامه داد: جلد دوم و سوم آن در سال ۹۲ چاپ می‌شود. همچنین پرتال فرهنگی کانون‌های فرهنگی هنری مساجد با عنوان «رواق» نیز راه‌اندازی شده و شروع به فعالیت کرده است. رییس کانون‌های فرهنگی هنری مساجد استان اصفهان با بیان اینکه ۱۸ اسفندماه سالروز تأسیس کانون‌های فرهنگی هنری مساجد است، بیان کرد: در سال ۹۲ یکی از برنامه‌های اصلی ما توسعه کانون‌های تخصصی در روستاها خواهد بود. هم اکنون ۵۰۰ کانون در روستاها مشغول به کار هستند و به دلیل اینکه در روستاها، هیچ سازمان دیگری در حوزه فرهنگ و هنر حضور ندارند، قصد داریم این تعداد کانون‌ها را افزایش دهیم. همچنین ۲۰۰ کتابخانه در سطح استان مجوز گرفته و می‌توانند اعتبار لازم را دریافت کنند. معتمدی با بیان اینکه میانگین اعتبار سالانه هر کانون فرهنگی هنری مسجد، ۶۰۰ هزار تومان است، تصریح کرد: یک کانون متناسب با فعالیتش می‌تواند از ۲۰۰ هزار تومان تا دو میلیون تومان اعتبار دریافت کند. همچنین سعی شده این کانون‌ها بیشتر مردمی باشند تا حمایت یا عدم حمایت‌های دولتی در عملکرد آنها خدشه‌ای وارد نکند.

تجلیل از فعالان و مدیران مسجد محور در اصفهان

رمضانعلی معتمدی از برگزاری همایش فرهنگی هنری مساجد استان اصفهان خبر داد و عنوان کرد: این همایش بعد از ظهر روز سیزدهم اسفندماه در سالن اهل البیت برگزار شد و در آن از ۷۰ فعال کانون‌های مساجد، مدیران و کتابداران اصفهان تجلیل به عمل آمد وی گفت: در روزهای ۱۰ تا ۲۰ اسفند نیز از ۵۰۰ نفر از فعالان این عرصه در شهرستان‌ها تجلیل به عمل خواهد آمد. معتمدی در پاسخ سوال «روزنامه اصفهان امروز» در خصوص محدودنشدن فعالیت کانون‌ها به مساجد گفت: افزایش تعداد کانون‌ها خود به خود تعداد مخاطبان را زیادتر می کند و این امر موجب افزایش کیفیت فعالیت کانون‌های مساجد خواهد شد. همچنین قصد داریم در هر جایی که صیغه مسجد خوانده شده باشد مانند پادگان‌ها، دانشگاه‌ها و حتی زندان‌ها، تعداد کانون‌های فرهنگی هنری را افزایش داده و از کل ظرفیت‌های موجود در کشور استفاده کنیم.

خبرکوتاه

اختصاص ۲۸ میلیارد ریال به طرح‌های رفاهی تفریحی شهرداری کاشان

اصفهان امروز: مدیرعامل سازمان رفاهی تفریحی شهرداری کاشان گفت: بودجه سازمان رفاهی تفریحی شهرداری کاشان با مبلغ ۲۸ میلیارد و ۷۹۱ میلیون ریال به شورای اسلامی شهر کاشان تقدیم شد. مهدی نادعلی اظهار داشت: بودجه سازمان رفاهی تفریحی شهرداری کاشان با اخذ نقطه نظرات متعدد هیأت مدیره و شورای سازمان، برنامه و بودجه سال ۱۳۹۲ جهت تصویب تقدیم شورای شهر شد. به گفته وی، هیأت مدیره و شورای سازمان، جهت فرایند تدوین و تصویب بودجه این سازمان نظارت و همکاری های ویژه ای را انجام دادند که در نهایت بودجه سال ۹۲ با این مبلغ به تصویب رسید. وی تأکید کرد: طی برنامه‌ریزی‌های دقیق، بودجه امسال سازمان به واقعیت نزدیکتر شده و به سمت و سوی تحقق هشتاد درصدی بودجه در سال مالی آتی می‌رسد. مدیرعامل سازمان رفاهی تفریحی شهرداری کاشان افزود: بودجه سازمان با عملکرد بهینه و هدفمند بخش‌های درآمدی سازمان رشد چشمگیری در بخش تبلیغات شهری، محیطی، مجموعه‌های فرهنگی، ورزشی و گردشگری داشته است. نادعلی گفت: شورای اسلامی شهر کاشان تعرفه‌های درآمدی این سازمان را در دو بخش عوارض و بهای خدمات هر سال به تصویب می‌رساند که در بخش عوارض با مصوبه وزارت کشور نیز اخذ می‌شود و این تعرفه برای سازمان لازم الاجرا است.

آغاز به کار هفتمین بازارچه خیریه حضرت ابوالفضل(ع) در اصفهان

اصفهان امروز: هفتمین بازارچه خیریه خدمات درمانی حضرت ابوالفضل(ع) با هدف جذب کمک‌های مردمی جهت تامین هزینه درمان بیماران نیازمند و ترویج فرهنگ نیکوکاری آغاز به کار کرد. این بازارچه با هدف فروش محصولات فرهنگی هنری به مدت چهار روز برگزار و عواید آن صرف درمان بیماران نیازمند تحت پوشش این خیریه خواهد شد. هفتمین بازارچه خیریه حضرت ابوالفضل(ع) از چهاردهم تا هجدهم اسفندماه سال جاری در خیابان چهارباغ بالا، باشگاه کارگران برپا خواهد بود. موسسه خیریه حضرت ابوالفضل(ع) در سال‌های گذشته و به رسم سنت‌های خداپسندانه، بازارچه‌های خیریه مختلفی را در سطح شهر اصفهان برگزار کرده که هفتمین بازارچه نیز بر اساس برنامه‌ریزی‌های این موسسه برپا شده است.

جنگ دریایی

جدول روبرو نشان دهنده بخشی از اقیانوس است که ناوگانی در آن کمین گرفته است. این ناوگان شامل یک کشتی جنگی (با چهار خانه مربعی کوچک طول)، دو کشتی (هر یک سه خانه مربعی)، سه نابودگر (هریک، دو خانه) و چهار زیر دریایی (هریک، یک خانه) است. کشتی ها ممکن است به صورت افقی و یا عمودی آرایش شده باشند. هیچ دو کشتی ای نمی توانند، در خانه های همجواری را اشغال کرده باشند. ارقامی که در انتهای سطرها و ستون های جدول نقش بسته دلالت بر تعداد خانه هایی دارد که در آن سطر یا ستون اشغال شده است.

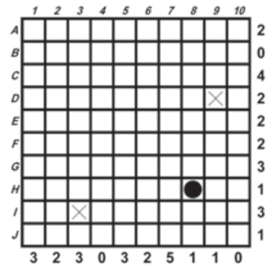

راهنما:
آب
وسط کشتی
(می تواند کشتی سمت چپ یا راست یا بالا یا پایین این خانه ادامه یابد)
زیر دریایی
قسمت پایانی کشتی (باید کشتی از سمت صاف این خانه ادامه یابد)
کشتی‌جنگی
کشتی‌ها
ویرانگرها
زیردریایی‌ها

سودکو کلاسیك

				9	4		3	
			5	1				7
	8	9					4	
						2		8
	6		2		1		5	
1		2						
	7					5	2	
9				6	5			
	4		9	7				

سودکو رام نشدنی

C			A	8								5		9	3
					D				2	9			7		8
2			9	A	E	F	4	0			5		B	6	
	E			B	1			3	8				4		2
3				4	A	D	8					E		F	7
		0	E	F	5		6				2			1	
						7		1	3	5		8		A	
8		5		1	3		0			A				4	B
7	C				4			A		D	8		0		6
	6		F		0	C	5		9						
	A			2				5		0	4	7	D		
0	2		5					C	F	B	7				1
4		F				1	B			2	6			7	
	D	A		5			9	7	1	8	C	B			4
1		9			8	A				3					
6	5		2								B	0			9

سودکو پر پیچ و خم

						8		
7				8				
	9			4		2		
3					4	1		
			8		6			
		8	7					5
		1		6			9	
				1				4
		6						

جدول کاکورو

جمع خانه های جنبی هر عدد بایستی معادل همان عدد باشد

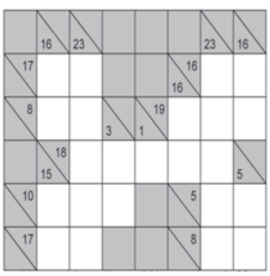

جدول و سرگرمی شماره ۱۱۷۷

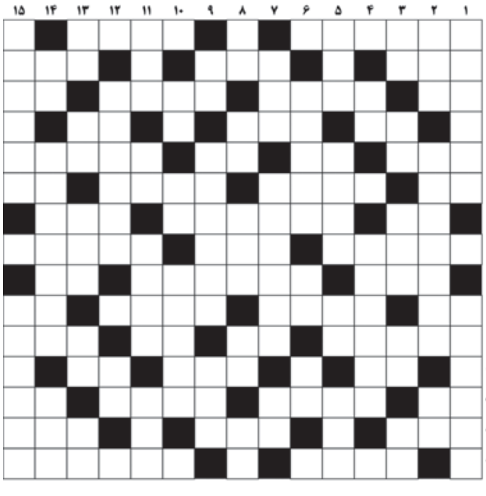

شرح عادی

سؤالات افقی:

۱- کشوری در قاره سیاه - قاب عکس ۲- قمر - تنها - سریع و فوری ۳- لغزیدن پا - جانشینان - فرزند مونث - کباب بی آب ۴- کشیش - عضو پر کار بدن - بازی نفس گیر! ۵- کشتی جنگی - اولین نت - بی پرده - گروهی از مردم ۶- شامل همه می شود - غلاف شمشیر - نقشه کوچک از چیزی - چیز ۷- عدد روستا - ارابه و گاری - جیوه ۸- پوشیده - یار مشهدی - جویبار ۹- کیسه وسایل خیاطی - دیگ سنگی مشهد - حرارت بدن ۱۰- تولد - سنگ انداز - شاهد - گوشت آذری ۱۱- رفتار اجتماعی - آخر چیزی - همسر مرد - پروردگار بی همتا ۱۲- رود فرانسه - جد مادری حضرت محمد(ص) - رها ۱۳- شمردن - اشاره تأکیدی - بسیار بخشنده - آب روستایی ۱۴- بیماری - مقیاس اندازه گیری - جان کندن ۱۵- تنور آجر پزی - پایتخت آندورا

سؤالات عمودی:

۱- کد - فیلمی با شکت شهاب حسینی ۲- پارچه دریایی - از شهرهای اصفهان - از غصه مردن ۳- از نهاد برآید - پرنده تنها - مسافرخانه مدرن - پاره کردن - درست و به اندازه ۴- دور دهان - خرابه ۵- نوعی مارک خودروی کره‌ای - سایر و غیر - صد متر مربع - گذر گاه ۶- دوره ها - نیز - آخرین توان ۷- خشک شدن - ریاست - ساز شاکی ۸- اثر چربی - مرطوب - خار بیابان - خدای درویش - از رودهای مهم ایران ۹- ضربه سر - پایتخت دانمارک - سیال تنفسی ۱۰- اثر قلم - زیر پامانده - نام اصلی سلمان فارسی ۱۱- نیتروژن - مرغ میرود - گیتی - گوش ۱۲- کشتی جنگی تندرو - شبکه اینترنت ۱۳- گل سرخ - حرف تعجب - خانه شعر - خاکستر - دل آزار کهنه ۱۴- قورباغه درختی - پایتخت ترکمنستان - پدر حضرت ابراهیم ۱۵- شقاوت - روز نهم محرم

شرح ویژه

سؤالات افقی:

۱- حباب چرتغ - تیفوئید ۲- از شهرهای همدان - از حروف یونانی - آلونک ۳- عدد قهرمان - از شهرهای کرمانشاه - پدر شعر نو - دست عرب ۴- شامه نواز - فریاد و غوغای مردم - حرارت بدن ۵- پشیمانی - بیماری - بالای فرنگی - نمایشنامه رادیویی ۶- صد متر مربع - گل خشک - مسافر - خاندان ۷- باب - غذایی از بادمجان - دوات ۸- صاف - از حروف یونانی - درمان ۹- خالص - رنجاننده - ویتامین جدول ۱۰- چوب خوشبو - حریر - دلهره - علامت مفعولی ۱۱- معایب - آخرین توان - برگ برنده - گزیدن مار ۱۲- حرف فاصله - روده - مزه خرمالو ۱۳- مرغابی - حقه - خد - گفتگو ۱۴- شیرینی جشن تولد - سیلاب - حجره ۱۵- زمین پست و سرازیر - گوسفند استرالیایی

سؤالات عمودی:

۱- خبر گزلری رسمی افغانستان - همراه استکان ۲- آرایش - تالم - در نوردیدن ۳- لحظه کوتاه - از شهرهای کرمان - جایز - صنم - شهر توت ۴- آب آذری - تف ۵- پایتخت اتریش - شجاع - حرف آخر - بیسواد ۶- داوری کردن - خرس آسمانی - از رودهای مهم ایران ۷- از توابع مهم تهران - بامبو - کلمه شگفتی ۸- ادراک - بخار دهان - روش - مادر عرب - حرف دهان کجی ۹- پول ژاپن - کسی که زیاد حرف بزند - پایتخت یمن جنوبی ۱۰- آب بسته - از نهاد برآید - بز ک ۱۱- بت - عدد روستا - چانه زدن برای خرید - آقا ۱۲- یک دسته سرباز - شکم بند ۱۳- ورود غیرمجاز رایانه ای - آش - آغوز - دور دهان - میزان عمر ۱۴- از حروف یونانی - قمر مصنوعی - رهن ۱۵- کودک و کم سن - بینوا و مفلس

مـاز

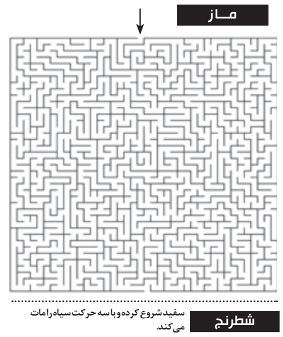

شطرنج

سفید شروع کرده و با سه حرکت سیاه را مات می‌کند.

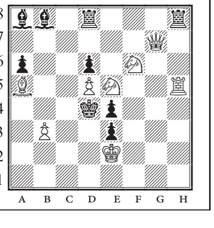

جواب شطرنج ۱۱۷۶

1. Be4, B×e4
2. Be3†, K~
3. Q ‡

جدول کاکورو

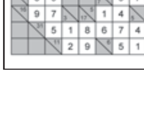

جدول متقاطع شرح ویژه

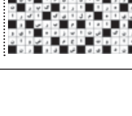

جدول متقاطع شرح عادی

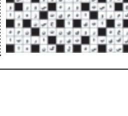

ماز

جنگ دریایی

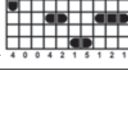

سودکو پرپیچ و خم

8	6	9	7	3	4	1	2	5
1	9	4	6	2	5	7	8	3
5	7	2	3	8	9	6	1	4
3	8	5	1	6	2	4	7	9
7	4	1	8	9	3	5	6	2
9	2	6	5	4	7	8	3	1
6	3	7	9	5	1	2	4	8
4	5	8	2	1	6	3	9	7
2	1	3	4	7	8	9	5	6

سودکو رام نشدنی

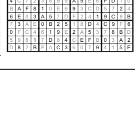

سودکو کلاسیك

3	1	5	9	8	6	4	7	2
9	4	6	1	7	2	8	3	5
2	8	7	5	4	3	1	9	6
7	2	3	8	6	9	5	1	4
4	9	1	2	5	7	3	6	8
6	5	8	3	1	4	9	2	7
5	7	4	6	9	1	2	8	3
8	3	9	7	2	5	6	4	1
1	6	2	4	3	8	7	5	9

خبر کوتاه

تاکسی‌متر به نوروز می‌رسد

علی شـاه حاتمی فیلم تلویزیونی تاکسـی‌متر را بـرای پخـش در ایام نوروز فـردا کلید می‌زند. مرتضـی هرندی تهیه‌کننده تاکسـی‌متر با اعلام ایـن مطلب گفت: این تله‌فیلم مضمونی طنز دارد و ماجراهای راننده‌ای را روایت می‌کند که پیکان قدیمی خود را فروخته و تاکسـی خریده است اما پرحرفی گوینده خودرو که در مسـایل خانوادگی این راننده نیز دخالت می‌کند. به گزارش مهر، وی افزود: فردا ۱۵ اسـفندماه تصویربرداری این فیلم تلویزیونی آغاز می‌شـود و بازیگرانی چون محمد کاسبی، مریم امیرجلالی، مهدی سلوکی، یاسمینا باهر و شهره لرستانی در آن ایفای نقش می‌کنند. کارگردان ایـن فیلم تلویزیونی علی شـاه‌حاتمی است، نویسندگی متن را محسن یوسفی بر عهده داشـته، تصویربردار افشـین علیـزاده، صدابردار محمد شاهوردی و ساخت موسیقی محمد مهدی گورنگی است.

تاکسی‌متر در گروه فیلم‌های تلویزیونی شبکه یک برای پخش در ایام نوروز ۹۲ ساخته می‌شود. علی شـاه حاتمی پیش از این سریال‌های خوش رکاب و خـوش غیرت را با بازی محمد کاسـبی ساخته است.

پروانه‌نمایش «قاعده تصادف» صادر شد

رییس شـورای صنفی نمایـش گفت: «قاعده تصادف» پروانه نمایش گرفت و در گروه سینمایی عصر جدید اکران می‌شود. «سید ضیاء هاشمی»، رییس شورای صنفی نمایش درباره پروانه نمایش صنفی فیلم‌های نوروزی گفت: تمام فیلم‌هایی که در اکران نوروزی قرار می‌گیرند باید پروانه نمایش از اداره کل ارزشـیابی و نظارت داشـته باشـند و پروانه نمایش صنفی آنها به دست ما برسد.

به گزارش فارس، وی افزود: چهار فیلم پروانه نمایش داشـت تنهـا فیلم قاعده تصـادف پروانه نمایش صنفی نداشـت که آن هم صادر شد و در گروه سینمایی عصر جدید به نمایش درمی آید.

تمـام فیلم‌های نوروزی به ثبت رسـیدند و در گروه‌های سـینمایی از ۲۳ اسـفندماه به نمایش درمی‌آید.

ترجمه‌ای از رضا سیدحسینی بعد از سال‌ها منتشر شد

ترجمـه رضـا سیدحسـینی از داسـتان‌های ماکسـیم گورکی پس از سال‌ها تجدید چاپ شد. چاپ تازه کتاب «یک شب توفانی و داستان‌های دیگر» نوشـته‌ی ماکسـیم گورکی با ترجمه رضا سیدحسـینی از سوی انتشـارات نگاه منتشر شده است. به گفته کاوه سیدحسینی، فرزند این مترجم فقید، این اثر سـال‌ها پیش چاپ شده بود و اخیرا تجدید چاپ شده است.

«رؤیای عشـق»، «داستان فیلیپ و اسلیچ»، «شـب تابسـتان»، «دهکده دوبووکا»، «تنهایی کرژیک آموزگار»، «مهربانی»، «از سر دلتنگی»، «زندانبان»، «رمان»، «لکه وجدان من»، «دزد»، «انتقـام»، «عیـد نوئل»، «سـیه‌روزی بچه‌ها»، «شـب توفانـی»، «بچه‌هایی که یـخ نزدند» و «بچه گنجشـک» داسـتان‌های ایـن مجموعه هستند. رضا سیدحسـینی متولد ۲۲ مهرماه سال ۱۳۰۵ در اردبیـل بود. دیپلـم ارتباطات گرفت و سـپس در فرانسه، در مدرسه‌ی عالی ارتباطات به تحصیل مشغول شد.

او کار ترجمه را از سن شانزده – هفده سالگی بـا ترجمه از ترکـی قفقازی و ترکی اسـتانبولی شروع کرد و پس از آن، به ترجمه از زبان فرانسه پرداخـت. «فرهنگ آثـار»، «مکتب‌های ادبی»، «لایم لایـت» اثر چارلـی چاپلیـن، «طاعون» آلبـر کامـو، «آخریـن اشـعار ناظـم حکمت»، «ضدخاطرات» و «امید» آنـدره مالرو، «در دفاع از روشنفکران» ژان پل سـارتر و «آبروباخته»ی جک لندن، از جمله آثار این مترجم هسـتند. رضا سیدحسینی ۱۱ اردیبهشت‌ماه سال ۱۳۸۸ در سن ۸۳ سالگی درگذشت.

گزارش

تلویزیون در نوروز چه سریال‌هایی پخش می‌کند؟

گـروه فرهنگ و هنر: چند هفته بیشـتر به پایان سال نمانده و سـاخت سریال‌های نوروزی در رقابتی تنگاتنگ ادامه دارد. هر یک از گروه‌های سـازنده پرشـتاب تلاش می‌کنند تا با رسـاندن سریال خود به پخش نوروزی، تنها سهیمه سریال هر شبکه را به خود اختصاص دهند. در حال حاضر شش مجموعه نمایشی از گزینه‌های پخش نوروزی هسـتند که از این تعداد، چهار سـریال طنز هستند. یک مجموعه نمایشی برای کودکان و یک مجموعه نمایشی نیز با مضمونـی کمدی فانتزی پخش می‌شـود. پخش سریال‌های نوروزی از آخرین روز اسفند ماه آغاز می‌شود و تا پایان تعطیلات نوروزی ادامه خواهد داشت.

شبکه یک: «پایتخت ۲»

پس از پخش موفق مجموعه «پایتخت» در نوروز ۹۰، تلویزیون و سیروس مقدم برای ساخت سری دوم این سریال به توافق رسیدند. مقدم پیش از این خطاب به بینندگانش گفته بود: به شدت دلم روشن است که سری دوم «پایتخت» مثل سری اول موفق می‌شود؛ چرا که قصه‌های شیرین‌تری در آن گنجانده شده است. گروه سازنده «پایتخت۲» تا شب عید درگیر کار هستند، امیر جعفری نیز قرار است به عنوان بازیگر افتخاری در «پایتخت ۲» در کنار همسـرش ریما رامین‌فر حضور پیدا کند و به اندازه چند سکانس با «پایتخت»ی ها همراه باشد. در خبرها آمده بود داستان سریال «پایتخت ۲» از جایی آغاز می‌شود که: «نقی» یک کامیون جدید می‌خرد. طبق رسم و رسـوم مردم «علی آباد کتول» باید برای این کامیون جدید یک «مرغ سیاه» کشته شود. ارسطو به دنبال خرید مرغ سـیاه می‌رود، اما مرغی پیدا نمی‌کند. در نهایت ارسطو اقدام به خرید یک مرغ سفید کرده و آن را با اسپری به رنگ سیاه درمی‌آورد. وقتی قرار است مرغ مقابل کامیون نقی سر بریده شود، مرغ فرار می کند و همه متوجه این موضوع می شوند که مرغ سفید بوده و رنگ شده است! این موضوع باعث عصبانیت نقی و قهر او با ارسـطو می شود اما آن دو دوباره با هم آشتی می کنند. در ادامه نقی قرار است یک گنبد و دو گلدسته را از تهران به روستایی در قشم ببرد. این گنبد و گلدسـته ها به سفارش یکی از اهالی قشم ساخته شده و باید تا آنجا حمل شود. علیرضا خمسه، محسن تنابنده، ریما رامین‌فر، احمد مهرانفر، مهران احمدی، لیندا کیانی، هومن حاج عبدالهی و سمیرا حسن‌پور بازیگران اصلی این سریال هستند. سریال «پایتخت۲» از جمله کارهای سازمان صدا و سیماسـت که انتظار می‌رود رضایت مخاطبان را جلب و موفقیت سری اول را تکرار کند. این سریال، ۱۵ قسمتی از یک قصه اصلی و ۱۵ قصه زیرمجموعه آن برخوردار است.

شبکه دو: «آب پریا» و «مثل من، مثل تو»

شبکه دو، با تعریف شـبکه «کودک، نوجوان و خانواده» دو سـریال «آب پریا» و «مثل من، مثل تو» را برای پخش نوروزی انتخاب کرده است. سریال «آب پریا» به تهیه‌کنندگی و کارگردانی مرضیه برومند از روز ۳۰ اسـفند تا ۱۶ فروردین سـال ۹۲ هر شب از شبکه دو پخش می‌شود. این سریال با محوریت محیط زیسـت و عوامل تهدیدکننـده آن، در ۱۷ قسـمت ۴۵ دقیقه‌ای با لحنی طنز بـه عواقب عدم توجه و مراقبـت از مواهب طبیعی می‌پردازد. بهناز جعفری، سـحر ولدبیگی، لیلی رشـیدی، سـیامک صفری، امیر میرآقا و آوا درویشی به همراه شبنم فرشادجو، پاشا رستمی و کاوه توکلی در این مجموعه به ایفای نقش پرداخته‌اند. سـروش مردانی نیز بازیگر خردسال این مجموعه تلویزیونی است. همچنین سحر دولتشاهی، افشـین هاشـمی، کاظم هژیرآزاد، مریم سـعادت، روحا... مفیدی، حسن دادشکر و محمود بصیری از دیگر بازیگران این سریال هستند. این سریال شکل تازه‌ای از سریال‌های قصه‌گو محسوب می‌شود و از این حیث تجربه‌ای تازه برای مخاطبان تلویزیون به شمار می‌رود. ارائه تصاویری از طبیعت استان‌های مختلف کشور و استفاده از جلوه‌های ویژه میدانی و کامپیوتری از عمده ویژگی‌های این سریال محسوب می‌شود. این سریال کمدی فانتزی روایتگر یک قصه فولکلور و قدیمی است؛ در این سریال، «آب پری» نگهدارنده آب به دسـت «اپوش» دیو خشکسالی و قطحی گرفتار می‌شود و «برف پری»، «ابر پری» و «سبزه پری» خواهران «آب پریا» برای نجات او به وصیت نامه مادربزرگ متوسل می‌شوند. این سریال که در گروه فیلم و سریال شبکه دو سیما ساخته شده است، یکی از آثار تلویزیونی چندساله اخیر است که در آن از حجم بالایی از جلوه‌های ویژه تصویری هم در حوزه میدانی و هم در بخش رایانه‌یی استفاده شده است. استفاده زیاد پرده آبی از بزرگ‌ترین ویژگی‌های این سریال تلویزیونی محسوب می‌شود. کالسکه فضایی، قصر یخی، پرواز پری‌ها در آسمان و حرکت ابرها تنها بخشی از تروکاژهای انجام‌شده در این اثر تلویزیونی‌است.

«مثل من، مثل تو» نیز عنوان مجموعه نمایشـی ویژه گروه کودک ونوجوان است که به تهیه کنندگی داوود قچاق و کارگردانی محمود معظمی نیمه اسفند ماه مصادف با روز درختکاری در شبکه دو آغاز شد و تا ۱۵ فروردین ۹۲ ادامه خواهد داشت. این سریال برای بچه‌ها ساخته شده و در آن به مسائلی مانند تقلب، امانتداری، دروغ، نحوه استفاده از اینترنت و تکنولوژی‌های روز، روز درخت کاری، احیای آداب و سنن کهن ایران مانند صله رحم، خانه‌تکانی و چهارشنبه‌سوری پرداخته می‌شـود. از بازیگران این سـریال می توان از رضا فیاضی، لاله صبوری، مهران صادقی، پدرام اسدزاده، نازنین پیرکاری، علی مقصودی و علی سلیمانی نام برد. این سریال درباره‌ی خانواده‌ای است که دو پسر به نام‌های احسان و امید و دختری به نام مرجان دارد. امید پسر بچه‌ای ۱۱ ساله است که قهرمان داسـتان محسوب می‌شود. در جریان این قصه برای امید مشکلاتی به وجود می‌آید و دیگر اعضای خانواده سعی می کنند تا در حل این مشکلات به او کمک کنند.

شبکه سه: «پژمان»، «همه خانواده من» و «خنده‌بازار»

تاکنون سریال اصلی شبکه سه سیما مشخص نشده است و انتظار می‌رود از میان سریال‌های «پژمان» سروش صحت و «همه خانواده من» داریوش فرهنگ، یک سـریال را برای پخش انتخاب کند. ضمن اینکه پخش «خنده بازار» نوروزی از این شبکه قطعی است. «پژمان» به کارگردانی سروش صحت، روایت زندگی پژمان جمشیدی از فوتبالیست‌های سابق تیم ملی کشـورمان است که نقش اصلی این سریال را خود این بازیکن بر عهده دارد. او در این سریال نقش خود، یعنی ستاره سابق پرسپولیس را بازی خواهد کرد. او نقش فوتبالیستی را دارد کـه برای چهارمین فصل متوالی با وجود تلاش فراوان موفق نشده اسـت تیمی را برای خود دست و پا کند. پژمان به تدریج وارد دورانی می‌شـود که کمتر کسی او را در کوچه و خیابان می‌شناسد و دیگر نمی‌تواند از امتیازات شهرت رو به زوالش استفاده کند، اما هنوز در حال و هوای ستارگی‌اش است و نمی‌خواهد بپذیرد که عمر فوتبالش به پایان رسیده است. سام درخشانی، بهاره رهنما، شقایق دهقان، هوشنگ حریرچیان، بیژن بنفشه‌خواه، غلامحسین لطفی، حسین سلیمانی، اردشیر کاظمی از بازیگران اصلی این سریال هستند.

سـریال «همه خانـواده‌ی من» داریـوش فرهنگ که محصول سـیمافیلم اسـت، نیز یکی از گزینه‌های پخش نوروزی شـبکه سه سیماست. تصویربرداری این مجموعه نوروزی که پیش از این تحت عنوان «جشن تولد» معرفی شـده بود، با عنوان جدید «همه خانواده‌ی من» در کاشان ادامـه دارد. به گفته‌ی تهیه‌کننده «همـه خانواده‌ی من»، فیلمبرداری این مجموعه تا پایان سـال در کاشـان ادامه خواهد داشـت. این مجموعه که برای پخش در ایام نوروز در حال تولید اسـت، با درونمایه‌ی طنز درباره‌ی دو خانواده کاشـانی است که یکی از این دو خانواده در کار «گلاب» و دیگری در کار «فرش» است، اما پیدا شدن تعهدنامه‌ای که ۴۰ سال پیش توسط بزرگ این دوخانواده تنظیم شده است، ماجراهایی را برای اعضای این خانواده‌ها به وجود می‌آورد. در کنار قصه اصلی در این سـریال به آیین‌ها و سنت‌های نوروز نیز پرداخته می‌شـود. فرهاد آییش، پرویز فلاحی‌پور، محمد عمرانی، فریده سپاه‌منصور، ارژنگ امیرفضلی، کاوه خداشـناس، هـدی زین‌العابدین، ناصر گیتی‌جاه، افسـانه ناصری، منوچهر علیپور، خسرو احمدی، شکوفه هاشمیان، فرحناز منافی ظاهر، مسـعود سخایی، مریم سرمدی، علی دستان‌پور و علیرضا عسگری بازیگران این مجموعه هستند. «همه خانواده‌ی من» در ۱۴ قسـمت ۴۸ دقیقه‌ای در گروه اجتماعی سیمافیلم برای پخش در نوروز تولید می‌شود و به گفته احمد زالی، تهیه‌کننده، تصویربرداری حدود ۷۰ درصد از این سریال به اتمام رسیده است.

سری جدید مجموعه «خنده بازار» نیز در نوروز ۹۲ از شبکه سه پخش خواهد شد. سری جدید خنده بازار بهمن ماه و نوروز سـال ۹۲ پخش می‌شود، به سری جدید این مجموعه حتما آیتم‌های جدیدی اضافه شده است.

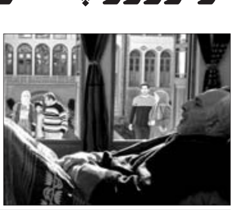

نگاه

خبری از خانه تئاتر دانشگاهی ایران نیست

خانـه تئاتر دانشـگاهی ایران که از سـال ۸۶ راه‌اندازی شـد و قرار بود پل ارتباطی دانشجویان تئاتری برای راهیابی به اجرای عمومی باشد یک سـال است بدون دبیر یا مسئول به حال خود رها شـده اسـت. به گزارش مهر، تئاتر دانشگاهی از جملـه عرصه‌هـای بسـیار مهم تئاتر اسـت که تأثیری مسـتقیم بر تئاتر حرفـه‌ای دارد. هر گاه تئاتـر دانشـگاهی حرکتی قدرتمنـد و رو به جلو داشـته تئاتر حرفه‌ای نیز تحـت تأثیر این جریان قرار گرفته اسـت. اما زمانی که تئاتر دانشـگاهی با ضعف و مشکلات مواجه می‌شود تئاتر حرفه‌ای نیز کـه نیازمنـد ورود نیروهای جوان و مسـتعد تئاتری اسـت رونـدی نزولی در پیـش می‌گیرد. متأسـفانه طی سـال‌های اخیر رونـد حمایت از تئاتر دانشگاهی و حرکت رو به جلوی این بخش از تئاتـر ایران به خوبی انجام نشـده اسـت. تنها دو ماه زمان به برگزاری شـانزدهمین جشـنواره بین‌المللی تئاتر دانشـگاهی ایران باقی اسـت اما این دوره نیز همچون دوره‌های گذشته با مشکل بودجه و حمایت مدیران و مسئولان وزارت علوم و همچنین وزارت فرهنگ و ارشاد اسلامی مواجه اسـت. تالار مولوی نیز که به عنـوان تنها مکان اجرای تئاترهای دانشـگاهی است طی سال‌های اخیر و با اختلاف‌هایی که بین جهاد دانشـگاهی و دانشـگاه تهران ایجاد شـد روند مناسبی را در پیش نگرفت. طی یک سال اخیر نیز که استعفای مدیر تالار مولوی بارها مطرح شـد و در نهایت با کناره‌گیری سعید اسدی از مدیریت تالار مولوی، مشکلات تئاتر دانشگاهی عیان‌تر از پیش شد. اما یکی از موضوعاتی که طی یک سـال گذشته به فراموشی سپرده شده خانه تئاتر دانشگاهی ایران است. این خانه در سال ۸۶ راه‌اندازی شد و در سه سـال از فعالیت خود اقدامـات خوبی را در عرصه تئاتر دانشـگاهی ایران در کارنامه کاری خود قرار داد. اما با رفتن عباس اقسامی به عنوان دبیر خانه تئاتر دانشـگاهی ایران بیش از یک سال است که خانه تئاتر دانشگاهی بدون دبیر یا مسئول به حال خود رها شده است.

این در حالی است که فعالیت مستمر خانه تئاتر دانشگاهی ایران می‌توانست برای تئاتر دانشگاهی مؤثر باشد. اقسامی به عنوان دبیر سابق خانه تئاتر دانشـگاهی ایران درباره عملکـرد و وضعیت این مرکز به خبرنگار مهر گفت: خانه تئاتر دانشگاهی زمانی که راه‌اندازی شد تا سه سال باعث اتفاقات خوبی در عرصه تئاتر دانشـگاهی شـد. اما وقتی از خانه تئاتر دانشـگاهی به خانه هنرمندان ایران رفتم دیگر کسـی به عنوان دبیر انتخاب و معرفی نشد تا فعالیت‌ها را پیگیر باشد.

مـا طی سـه سـال فعالیـت در هر سـال با کمـک جهاد دانشـگاهی و دانشـگاه‌ها شـرایط را بـرای اجـرای عمومـی ۲۰ تا ۳۰ اثـر فراهم کردیم. همچنین گروه‌هایی را هم به کشـورهای خارجی اعزام کردیم.اجـرای رپرتوآرهای تئاتری و همچنیـن فعالیت‌های دیگر باعث شـد تا خانه تئاتر دانشـگاهی عملکرد خوبی داشته باشد. وی با اشاره به حوزه تئاتر به عنوان یکی از حوزه‌های فرهنگـی تحـت پوشـش در اداره‌کل فرهنگی وزارت علوم درباره اهداف خانه تئاتر دانشـگاهی ایران در بدو تأسـیس یادآور شـد: بحث و هدف اول ایـن بود که خانه تئاتر دانشـگاهی ایران پل ارتباطی دانشجویان رشـته تئاتر با بیرون باشد و شرایط اجرای عمومی را برای دانشجویان تئاتری فراهـم کند تا وارد عرصه حرفه‌ای شـوند. بحث دیگر این بـود که بتوانیم تئاتر را در دانشـگاه‌ها هم گسـترش دهیم. زیرا هر دانشگاهی اداره امور فرهنگـی مجزایی دارد که تئاتـر هم یکی از زیر مجموعه‌های فعالیت‌های آن اسـت ولی متولیان فرهنگی در دانشگاه‌ها خیلی به تئاتر نمی‌پردازند. دبیر سـابق خانه تئاتر دانشگاهی ادامه داد: سعی ما این بود که برای مسئولان فرهنگی دانشگاه‌ها جا بیاندازیم که خیلی مسائل را می‌توان از طریق تئاتر انجام داد و خیلی از مشکلات اجتماعی را از طریق تئاتر حل کرد.

گـــالری

رنگ مربع در ادامه تجربه

سعید بینا

نقاشی همزمان با آشکار کردن چیزها به دنبال پنهان کردن بخش های دیگری می گردد. هنرمند نقاش در بین این آشکارگی و پنهانی، اندیشه اش را از باغ خیال عبور می دهد و روی بوم می نشاند. رنگ ها، فرم ها و اندازه ها از جمله ابزار کار یک نقاش است. حروفی که با آن نقاش، شاعرانگی خودش را نشان می دهد در این میان گاه غزل های رنگی اش دل نشین می شوند و گاه سپیدهای فرمی اش در چشم می نشینند. ابوالفضل آقایی متولد ۱۳۵۰ و دانشجوی کارشناسی ارشد نقاشی دانشگاه شاهد در ادامه تجربه های گذشته، آخرین کارهای نقاشیخط خود را این هفته در گالری آپادانا به نمایش گذاشته است. ماه گذشته کارهای دیگری از این هنرمند در نگارخانه کوثر اصفهان به نمایش در آمده بود. وی در این سال دو نمایشگاه انفرادی نیز در تهران داشته است. آقایی نزدیک ده سالی ست که با عنصر خط کارهای مختلفی را انجام داده که پیش تر در حوزه گرافیک بود و از دو سال گذشته وارد عرصه نقاشی شده است. کارها در کادر مربع و با تکنیک های مختلف از اکریلیک، سمباده، ماژیک، گواش و... خلق شده اند. رنگ ها در این مربع ها به خوبی نشسته و مخاطب از این تنوع رنگ آمیزی و شناخت رنگی لذت می برد. از سویی هنرمند سعی کرده تا از تمام فضاهایی که عبارت بسم ا... الرحمن الرحیم می تواند در اختیار او قرار دهد استفاده کند. این فضاها گاه بیشتر فرمی و گاه معنایی است. نقاش بدش نمی آید تا از تجربه های قبلی خودش و دانش بصری هنرمندان استفاده کند ولی نشان داده که کارهایش مخصوص خودش هستند و آن را می توان با تمام کارهای نقاشیخط با موضوع بسم ا... جدا کرد. بیشتر کارها به نوعی وحدت و یکدستی رسیده است و این می تواند برای وی نوید بخش آینده خوبی باشد. کارهایی که با رنگ های روشن، تزیین شده‌اند بیشتر از کارهای گرفته و تیره می تواند با مخاطب ارتباط برقرار کند.

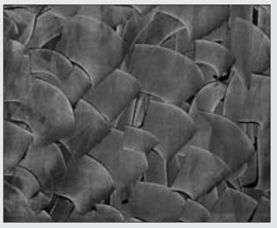

دادنامه

کلاسـه پرونـده: ۹۱/۲۰۳۰ش۷ و ۹۱-۷۶۲ شـماره دادنامه: ۲۰۵۹-۹۱/۱۲/۱۰ مرجع رسـیدگی: شعبه هفتم شورای حل اختلاف اصفهان خواهان: شهره سلیمی افجانی نشانی: اصفهان – خیابان فرایبورگ- کوی ۱۶- پلاک ۴ طبقه دوم خواندگان: ۱- عباس سواری ۲- حسن اره کش نشانی: هر دو مجهول المکان خواسته: صدور دادنامه اصلاحی گردشکار: با عنایت به محتویات پرونده و اخذ نظریه مشورتی اعضای محترم شورا، ضمن اعلام ختم رسیدگی با استعانت از خداوند متعال به شرح آتی مبادرت به صدور رأی اصلاحی می نماید. رأی اصلاحی در خصوص درخواست خواهان مبنی بر صدور دادنامه اصلاحی به دلیل اینکه رای صادره غیابی بوده لیکن در دادنامه صادره به شـماره، اشـتباهاً حضوری اعلام گردیده است، رای صادره بدین نحو اصلاح می گردد که در دادنامه شماره ۱۲۱۳-۹۱/۷/۱۰ صادره از این شورا، به استناد ماده ۳۰۹ قانون آیین دادرسی دادگاههای عمومی و انقلاب در امور مدنی شورا، رای صادره غیابی و ظرف ۲۰ روز از تاریخ ابلاغ قابل واخواهی در همین شعبه و ۲۰ روز پس از آن قابل تجدید نظر خواهی در محاکم محترم عمومی حقوقی اصفهان می باشد. اعلام می نماید تسلیم رونوشت رای اصلی بدون رونوشت رای تصحیحی ممنوع است. ۱۹۲۳۵/م الف
شعبه هفتم شورای حل اختلاف اصفهان

آگهی فقدان سند مالکیت

آقای مصطفی همتیان فرزند قربانعلی باستناد یکبرگ استشهاد محلی که هویت و امضاء شهود رسما گواهی شده مدعی است که سند مالکیت ششدانگ یکبابخانه پلاک شماره ۱۸۰۷/۷ واقع درقطعه ۱ نجف آباد بخش ۱۱ ثبت اصفهان که در صفحه ۱۹۴ دفتر ۵۲۳ املاک ذیل ثبت ۱۲۲۲۴۷ بنام مصطفی نامبرده فرزند ثبت و صادر و تسلیم گردیده و بعد بموجب سند رسمی شماره دفترخانه به او انتقال قطعی یافته و معامله دیگری هم انجام نشـده و بموجب سند رهنی ۱۳۰۱۵۶ ـ ۸۹/۴/۲۴ دفترخانه ۸۸ نجف آباد نزد بانک مسکن شعبه مرکزی نجف آباد در رهن است. نحوه گم شدن یا از بین رفتن (جا به جایی) از بین رفته / مفقود شده است چون درخواست صدور المثنی سند مالکیت نامبرده را نموده طبق تبصره یک اصلاحی ماده ۱۲۰ آئین نامه قانون ثبت مراتب آگهی میشود که هر کس مدعی انجام معامله (غیر از آنچه در این آگهی ذکر شده) نسبت به آن یا وجود سند مالکیت مزبور نزد خود باشد از تاریخ انتشار این آگهی تا ده (۱۰) روز به این اداره مراجعه و اعتراض خود را کتبا ضمن ارائه اصل سند مالکیت و سند معامله تسلیم نماید تا مراتب صورتمجلس و اصل سند به ارائه کننده مسترد گردد. اگر ظرف مهلت مقرر اعتراضی نرسد اصل سند ارائه نشود المثنای سند مالکیت مرقوم صادر و به متقاضی تسلیم خواهد شد تاریخ انتشار: ۹۱/۱۲/۱۵ هزینه آگهی طر فیش شماره ۱۸۰۵۳۵ پرداخت شد. م/الف ۲۴۴۲ رئیس ثبت اسناد و املاک نجف آباد- شیران

آگهی فقدان سند مالکیت

آقای مجید پلویان فرزند محمد حسین باستناد یکبرگ استشهاد محلی که هویت و امضاء شهود رسما گواهی شـده مدعی اسـت که سند مالکیت یک دانگ و نیم مشاع از ششدانگ پلاک ثبتی شماره ۱۰۰۳/۱ واقع درقطعه۱ نجف آباد بخش ۱۱ ثبت اصفهان که در صفحه ۴۳۰ دفتر ۲۵۸ املاک ذیل ثبت ۵۶۹۴۹ بنام مجید پلویان فرزند محمد حسین ثبت و صادر و تسلیم گردیده و معامله دیگری هم انجام نشده است. نحوه گم شدن یا از بین رفتن (جا به جایی) از بین رفته است چون درخواست صدور المثنی سند مالکیت نامبرده را نموده طبق تبصره یک اصلاحی ماده ۱۲۰ آئین نامه قانون ثبت مراتب آگهی میشود که هر کس مدعی انجام معامله (غیر از آنچه در این آگهی ذکر شده) نسبت به آن یا وجود سند مالکیت مزبور نزد خود باشد از تاریخ انتشار این آگهی تا ده (۱۰) روز به این اداره مراجعه و اعتراض خود را کتبا ضمن ارائه اصل سند مالکیت و سند معامله تسلیم نماید تا مراتب صورتمجلس و اصل سند به ارائه کننده مسترد گردد. اگر ظرف مهلت مقرر اعتراضی نرسد اصل سند ارائه نشود المثنای سند مالکیت مرقوم صادر و به متقاضی تسلیم خواهد شد تاریخ انتشار: ۹۱/۱۲/۱۵ م/الف۲۲۷۴
رئیس ثبت اسناد و املاک نجف آباد- شیران

آگهی تحدید حدود اختصاصی

چون ششدانگ یک قطعه ملک ساده و مشجر پلاک شماره ۹/۹ واقع درقطعه ۳ نجف آباد بخش یازده ثبت اصفهان که طبق پرونده ثبتی به نام عبداله سورانی فرزند حسین و غیره در جریان ثبت است به علت عدم حضور متقاضی ثبت به عمل نیامده اینک بنا به دستور قسمت اخیر ماده ۱۵ قانون ثبت و بر طبق تقاضای نامبرده تحدید حدود ملک مرقوم درروزدوشنبه مورخ ۹۲/۱/۲۶ ساعت ۸ صبح در محل شروع و به عمل خواهد آمد ودر صورت مصادف با تعطیلی عملیات تحدید روز بعد از تعطیلی انجام می پذیرد .لذا به موجب این آگهی به کلیه مالکین و مجاورین اخطار می گردد که روز و ساعت مقرر در محل حضور یابند اعتراضات مالکین ومجاورین مطابق ماده ۲۰ قانون ثبت از تاریخ تنظیم صورت مجلس تحدیدی سی(۳۰)روز پذیرفته خواهد شد. تاریخ انتشار:۹۱/۱۲/۱۵ م/الف ۲۲۲۷ رئیس ثبت اسناد واملاک نجف آباد – شیران

حصروراثت

آقای محمد محمدی جوزدانی دارای شناسنامه شماره۵۶ به شرح دادخواست به کلاسه ۹۱/۲۳۷۶ش ح۱ از این دادگاه درخواست گواهی حصر وراثت نموده و چنین توضیح داده که شادروان کمال محمدی جوزدانی بشناسنامه ۹۶ در تاریخ ۱۳۹۱/۹/۸ اقامتگاه دائمی خود بدرود زندگی گفته ورثه حین الفوت آن مرحوم منحصر اسـت به:۱ـ فرشته حیدری جوزدانی شماره شناسنامه ۱۹۴ (همسر متوفی) ۲ـ محمد محمدی جوزدانی شماره شناسنامه ۵۶(پسر متوفی) ۳ـ سکینه عباسی جوزدانی شماره شناسنامه ۱۰۱ (مادر متوفی) متوفی به غیر از نامبردگان وارث دیگری ندارد.اینک با انجام تشریفات مقدماتی درخواست مزبور را در یک نوبت آگهی می نماید تا هر کسی اعتراضی دارد و یا وصیت نامه از متوفی نزد او باشد از تاریخ نشر آگهی ظرف مدت یک ماه به دادگاه تقدیم دارد و الا گواهی صادر خواهد شد. م/الف ۲۴۵۲ رئیس شعبه اول شورای حل اختلاف نجف آباد

آگهی فقدان سند مالکیت

خانم قدسـی زارعیان فرزند جلیل دارای شـماره ملی۳-۰۳۵۱۵۱-۱۹۵ – ماهشهر باستناد یک برگ استشهاد محلی که هویت و امضاء شهود رسما گواهی شده مدعی است که سند مالکیت چاپی ۱۵۸۸۱۸ از ششدانگ یکباب خانه سه دانگ پلاک شماره ۳۰۱/۲۹۴۱۱- اصلی واقع در شاهین شهر بخش ۱۶ اصفهان که در صفحه ۱۹۱ جلد ۵۴۶ املاک ذیل ثبت ۱۱۸۳۸۴ بنام خانم قدسی زارعیان فرزند جلیل ثبت و صادر و تسلیم گردیده و به موجب سند رسمی شماره ۹۲۷۹۰- ۷۴/۶/۲۵ دفترخانه ۳۳ شاهین شهر به او انتقال قطعی یافته و معامله دیگری هم انجام نشده است. نحوه گم شدن یا از بین رفتن به علت جابجایی است چون درخواست صدور المثنی سند مالکیت نامبرده را نموده طبق تبصره یک اصلاحی ماده ۱۲۰ آئین نامه قانون ثبت مراتب آگهی می شود که هرکس مدعی انجام معامله (غیر از آنچه در این آگهی ذکر شده) نسبت به آن یا وجود سند مالکیت مزبور نزد خود باشد از تاریخ انتشار این آگهی تا ۱۰ روز به این اداره مراجعه و اعتراض خود را کتباً ضمن ارائه اصل سند مالکیت و سند معامله تسلیم نماید تا مراتب صورتمجلس و اصل سند با ارائه کننده مسترد گردد. اگر ظرف مهلت مقرر اعتراضی نرسد یا در صورت اعتراض اصل سند ارائه نشود المثنی سند مالکیت مرقوم صادر و به متقاضی تسلیم خواهد شد. ۱۹۲۷۴/م الف اداره ثبت اسناد و املاک شاهین شهر – حسین هادیزاده

آگهی فقدان سند مالکیت

آقای مجتبی پلویان فرزند محمد حسین باستناد یکبرگ استشهاد محلی که هویت و امضاء شهود رسما گواهی شده مدعی است که سند مالکیت یک دانگ و نیم مشاع از ششدانگ پلاک ثبتی شماره ۱۰۰۳/۱ واقع درقطعه۱ نجف آباد بخش ۱۱ ثبت اصفهان که در صفحه ۴۲۷ دفتر ۲۵۸ املاک ذیل ثبت ۵۶۹۴۸ بنام مجتبی پلویان فرزند محمد حسین ثبت و صادر و تسلیم گردیده و معامله دیگری هم انجام نشده است. نحوه گم شدن یا از بین رفتن (جا به جایی) از بین رفته است چون درخواست صدور المثنی سند مالکیت نامبرده را نموده طبق تبصره یک اصلاحی ماده ۱۲۰ آئین نامه قانون ثبت مراتب آگهی میشود که هر کس مدعی انجام معامله (غیر از آنچه در این آگهی ذکر شده) نسبت به آن یا وجود سند مالکیت مزبور نزد خود باشد از تاریخ انتشار این آگهی تا ده (۱۰) روز به این اداره مراجعه و اعتراض خود را کتبا ضمن ارائه اصل سند مالکیت و سند معامله تسلیم نماید تا مراتب صورتمجلس و اصل سند به ارائه کننده مسترد گردد. اگر ظرف مهلت مقرر اعتراضی نرسد اصل سند ارائه نشود المثنای سند مالکیت مرقوم صادر و به متقاضی تسلیم خواهد شد تاریخ انتشار: ۹۱/۱۲/۱۵ م/الف۲۲۷۵
رئیس ثبت اسناد و املاک نجف آباد- شیران

آگهی فقدان سند مالکیت

آقای قربانعلی همتیان نجف آبادی فرزند حسـینعلی باسـتناد یکبرگ استشـهاد محلی که هویت و امضاء شـهود رسما گواهی شـده مدعی است که سند مالکیت ۴/۲۵ سهم مشاع از ۱۰ سـهم ششـدانگ یک قطعه ملک پلاک شـماره ۴۲۷واقع درقطعه ۵ نجف آباد بخش ۱۱ ثبت اصفهان که در صفحه ۲۳۹ دفتر ۴۸ املاک ذیل ثبت ۵۴۳۹ بنام قربانعلی نامبرده فرزند ثبت و صادر و تسلیم گردیده و بعد بموجب سند رسمی شماره دفترخانه به او انتقال قطعی یافته و معامله دیگری هم انجام نشـده. نحوه گم شـدن یا از بین رفتن (سـرقت) از بین رفته / مفقود شـده اسـت چون درخواست صدور المثنی سـند مالکیت نامبرده را نموده طبق تبصره یک اصلاحی ماده ۱۲۰ آئین نامه قانون ثبت مراتب آگهی میشـود که هر کس مدعی انجام معامله (غیر از آنچه در این آگهی ذکر شده) نسبت به آن یا وجود سند مالکیت مزبور نزد خود باشد از تاریخ انتشار این آگهی تا ده (۱۰) روز به این اداره مراجعه و اعتراض خود را کتبا ضمن ارائه اصل سـند مالکیت و سند معامله تسلیم نماید تا مراتب صورتمجلس و اصل سـند به ارائه کننده مسـترد گردد. اگر ظرف مهلت مقرر اعتراضی نرسد اصل سند ارائه نشـود المثنای سـند مالکیت مرقوم صادر و به متقاضی تسلیم خواهد شد تاریخ انتشار: ۹۱/۱۲/۱۵ هزینه آگهی طی فیش شماره ۱۸۰۵۳۶ پرداخت شد. م/الف۲۴۴۳ رئیس ثبت اسناد و املاک نجف آباد- شیران

نکته

ایمپلنت جدید ستون فقرات برای بیماران فلج

پزشکان در یک مطالعه امیدبخش موفق به تهیه نوعی ایمپلنت جدید مخصوص ستون فقرات شده‌اند و امیدوارند که با کمک این وسیله، هزاران بیمار فلج ناشی از ضایعات نخاعی بتوانند دوباره راه رفتن را تجربه کنند. وسیله جدید که با تلاش متخصصان بیمارستان «کوی و سنت توماس در لندن» طراحی و تولید شده به بیماران فلج امکان می‌دهد که دوباره بتوانند راه بروند و از نیاز دائمی به کمک دیگران و دردهای رنج آور، خلاص شوند. به نوشته روزنامه دیلی اکسپرس، این سیستم با مختل کردن و نیز کاهش سیگنال‌های درد در مغز عمل می‌کند. این تیم متخصصان با همکاری پزشکانی از بلژیک، ایمپلنت جدید را روی ۸۳ بیمار آزمایش کرده و به نتایج امیدوارکننده‌ای دست یافته‌اند.

این تکنیک شامل کاشت سیمپایی در مجاورت نخاع است که به یک ژنراتور متصل هستند. به این ترتیب پالس‌های الکتریکی در فرکانس‌های بالا به مغز فرستاده می‌شود اما بیمار چیزی احساس نمی‌کند. بیمارانی که تحت درمان با این روش قرار می‌گیرند می‌توانند به سر کار بازگردند و از زندگی لذت ببرند.

مغز بادام درختی برای افراد چاق مفید است

یک متخصص تغذیه مصرف مغز بادام درختی را برای افراد چاق مفیدتر از سایر مغزها عنوان کرد. دکتر مجید غیور میرهن درباره اهمیت مصرف آجیل‌ها در هرم غذایی تصریح کرد: در هرم غذایی، گوشت، حبوبات، تخم مرغ و مغزها در یک ردیف قرار می‌گیرند و‌ی بیان اینکه یک فرد سالم روزانه باید حدود دو تا سه واحد از مواد غذایی این طبقه را مصرف کند، افزود: به ۴۵ تا ۶۰ گرم گوشت یک واحد اطلاق می‌شود. به گزارش ایسنا، رییس جهاددانشگاهی خراسان رضوی ادامه داد: به یک لیوان حبوبات پخته، یک تخم‌مرغ متوسط و یک لیوان از مغزها نیز یک واحد گفته می‌شود. وی با بیان اینکه مواد غذایی این طبقه می‌توانند جایگزین هم شوند، خاطرنشان کرد: باید مصرف این مواد غذایی متعادل باشد. غیور با تاکید بر اینکه این مغزها بهتر است به صورت تازه مصرف شوند، تصریح کرد: مغزها میوه‌ها را می‌توان برای مدت کوتاهی در فریزر نگهداری کرد. وی مصرف آجیل‌ها و مغزها را به صورت پودر شده برای سالمندان توصیه کرد و گفت: مصرف این مغزها برای زنان باردار یا شیرده بیشتر از سایر افراد توصیه می‌شود. این متخصص تغذیه اظهار کرد: بهتر است کودکان زیر یک سال و افرادی که آلرژی دارند، این مغزها را مصرف نکنند یا با احتیاط مصرف کنند زیرا مصرف این مغزها احتمال آلرژی را در آنان افزایش می‌دهد.

غیور تصریح کرد: بهتر است کودکان زیر یک سال ماهی، تخم‌مرغ کامل، آجیل و عسل مصرف نکنند. وی با بیان اینکه برای کودکان یک تا دو سال مصرف آجیل توصیه می‌شود، خاطرنشان کرد: بهتر است حجم زیادی از این مغزها در یک وعده به کودک داده شود چرا که ممکن است مشکلاتی از قبیل پیوست را برای وی ایجاد کند.

اسراری برای حفظ سفیدی دندان‌ها

داشتن دندان‌های سفید احساس جوانی و اعتماد به نفس را افزایش می دهد و در عین حال موجب می‌شوند که در برخورد با دیگران تاثیر روانی خوبی روی آنها بگذارید.اکثر ما وقتی تبلیغات تلویزیونی و مجلات را در مورد روش‌های سفید کردن دندان‌ها می‌بینیم به فکر می‌افتیم که در این زمینه اقدامی کنیم و در نتیجه لبخندی زیبا داشته باشیم اما گاهی نگران اثرات سوء استفاده از این روش‌ها هستیم. شبکه خبری تورنتو نیوز در مقاله جدیدی در این باره پنج راه‌کار مفید و در عین بی‌ضرر برای داشتن دندان‌های سفیدتر ارائه کرده که به شرح زیر است :

۱/ بیش از اندازه مسواک نزنید. زیاد مسواک نزنید و برس را محکم روی دندان‌هایتان نکشید یا این کار مینای دندان شما آسیب می‌بیند. حداقل ۳۰ دقیقه تا یک ساعت صبر کنید و دوباره دندان‌هایتان را در صورت نیاز مسواک بزنید، مسواک را هم همیشه نرم روی دندان‌هایتان بکشید.

۲/ چای و قهوه کمتری بنوشید. برای اینکه دندان‌های سفیدی داشته باشید چای و قهوه کمتری بنوشید. این نوشیدنی‌ها با گذشت زمان رنگ دندان‌های شما را تغییر می‌دهند.

۳/ آدامس بجوید. جویدن آدامس باعث افزایش ترشح بزاق در دهان شما می‌شود و به تمیزی دندان‌های شما نیز کمک می‌کند. افزایش تولید بزاق اثر باکتری‌هایی که موجب پوسیدگی دندان و بیماریهای لثه می‌شود را خنثی می‌کند. علاوه بر این جویدن آدامس موجب کاهش استرس می‌شود و اشتهای شما را برای خوردن غذاهای شیرین کمتر می‌کند.

۴/ از خوردن مواد غذایی اسیدی بپرهیزید. خوردن مواد غذایی و نوشیدنی های اسیدی موجب زرد شدن دندان‌های شما می‌شود از خوردنی‌هایی مثل سودا، لیمو، آب نبات، گوجه، غذاهای نشاسته دار بپرهیزید و از آجیل، غلات و آب بیشتری استفاده کنید.

۵/ میوه و سبزیجات ترد بخورید. به جای خوردن آب میوه، خود آن را بخورید. برای داشتن دندان‌های سفید از میوه‌ها و سبزیجات ترد مثل سیب، کرفس، هویج و گلابی مصرف کنید.

مکمل‌های غذایی را فقط از داروخانه‌ها تهیه کنید

مدیر نظارت بر دارو و مواد مخدر معاونت غذا و دارو دانشگاه علوم پزشکی جندی شاپور اهواز گفت: بهتر است مصرف کنندگان، مکمل‌های غذایی را تنها از داروخانه‌ها تهیه کنند چرا که این مراکز پروانه کسب دارند و صنف خاص هستند و اگر مشکلی ایجاد شود می‌توان با مراجعه به صنف مربوط، مشکل را پی‌گیری کرد.

حسین برزگر با بیان این که مکمل‌های رژیم غذایی حاوی مواد مغذی هستند که فقدان یا کمبود مواد غذایی را تکمیل کرده و موجب ارتقاء عملکرد یا پیشگیری از اختلالات دستگاه‌های بدن می‌شود، تصریح کرد: نمی‌توان ادعا کرد که مکمل‌های غذایی از بیماری پیشگیری یا آن را درمان می‌کنند. به گزارش ایسنا، وی گفت: در صورتی که مکمل‌های غذایی از عطاری‌ها یا دست‌فروشان تهیه شوند و پس از استفاده، مشکلی برای مصرف‌کننده به وجود آید، هیچ راهی برای پی‌گیری وجود ندارد و این امکان پاسخگو نیستند. برزگر افزود: این محصولات در صورتی که در داخل کشور تولید شده باشند باید از وزارت بهداشت مجوز دریافت کنند و در صورتی که از خارج وارد کشور شوند باید شرایط و ضوابط مربوط به گمرک را گذرانده باشند و پس از آن از وزارت بهداشت مجوز دریافت کرده باشند. مدیر نظارت بر دارو و مخدر معاونت غذا و دارو دانشگاه علوم پزشکی جندی شاپور اهواز اعلام داد: باید در برچسب این مکمل‌ها تاریخ مصرف، شرکت تولید کننده، کشور تولید کننده، شماره پروانه، میزان مصرف، روش مصرف سری ساخت و موارد دیگر قید شده باشد. وی گفت: این مواد، بازار مصرف وسیعی دارند و ممکن است تهیه آن‌ها با قاچاق همراه شود که در صورت قاچاق بودن نمی‌توان به سلامت این مواد اطمینان داشت. برزگر عنوان کرد: همچنین افراد غیرمتخصص، شرایط درست نگهداری از مکمل‌ها را نمی‌دانند و ممکن است این مواد، فاسد شده و قابل مصرف نباشند. وی افزود: تاکنون در تهیه مکمل‌ها با کمبود مواجه نشده‌ایم و با این که قیمت این اقلام افزایش یافته ولی این افزایش در حد چشمگیری نبوده است.

کلینیک

برای برداشتن اشیایی که در بلندی قرار دارند باید از هر دو دست استفاده کرد

پیشگیری از آسیب ستون فقرات در ایام خانه تکانی

اصفهان امروز: برای برداشتن اشیایی که در بلندی قرار دارند باید از هر دو دست استفاده کرد و از منحرف شدن به یک طرف و یا کشیدن خود با رفتن روی پنجه‌های پا خودداری کرد.

یک فعالیت فیزیکی مناسب در جلوگیری از بروز و نیز پیشرفت پوکی استخوان موثر و مفید است. اما قبل از شروع هر نوع فعالیت فیزیکی باید ابتدا توسط پزشک، بررسی کلی از نظر میزان سلامت جسمانی به عمل آید و نیز با یک سری حرکات و نرمش ابتدا قوای عضلانی را تقویت کرد تا احتمال بروز حوادث آسیب رسان از جمله افتادن به حداقل برسد.

بلند کردن و حمل اجسام

از جمله مواردی که این روزها در خانه تکانی به چشم می‌خورد جابجایی و بلند کردن اجسام سنگین است. اکثر اوقات افراد بدون توجه به توصیه‌های پزشکی در یک حرکت اجسام سنگین را بلند می‌کنند که این عمل به ستون فقرات آسیب جدی می‌رساند. برای پیشگیری از این آسیب پزشکان توصیه‌هایی دارند:

بلند کردن اجسام

برای بلند کردن اجسام از روی زمین نباید خم شد. بلکه بایستی کنار جسم و یا وسیله مورد نظر راتو زد و آن را گرفت و به بدن چسباند و در حالی که نفس نسبتاً عمیقی کشیده و حبس می شود بلند شد و پس از آن نفس را بیرون داد. برای جا به جایی جسم بهتر است به جای جلو یا عقب رفتن به پهلو حرکت کرد.

برداشتن اشیا از بلندی

و از منحرف شدن به یک طرف و یا کشیدن خود با رفتن روی پنجه‌های پا خودداری کرد. در صورت لزوم با استفاده از چهارپایه بایستی کاملاً محکم و بی حرکت باشد و ترجیحاً حفاظ داشته باشد. بطور کلی وسایلی که به کرات استفاده می‌شوند باید در سطحی هم تراز کمر یا چشم ها قرار داد.

جارو زدن و تی کشیدن

برای انجام این امور بایستی دسته وسیله‌ای که بکار برده می‌شود کاملاً بلند باشد تا فرد مجبور به خم شدن نباشد و دست از تنه زیاد دور نشود.

برای به حداقل رسیدن صدمات احتمالی و فشارهای نامناسب به ستون فقرات باید نکات زیر رعایت شوند:

۱/ از یک لباس ورزشی مناسب و کفش های راحت و نرم بدون پاشنه استفاده کنید.

۲/ در زمان ایستادن، نشستن و یا راه رفتن به جلو خم نشوید

۳/ از صندلی یا میل های راحت گود که بدن زیاد خم می شود استفاده نکنید. صندلی و مبلمان باید نسبتاً سفت و دارای دسته باشد.

۴/ از هر نوع حرکت دادن ناگهانی و سریع بدن خودداری کنید

۵/ از هر نوع حرکت و نرمش که باعث چرخش یا فشرده شدن ستون فقرات می شود خودداری کنید.

آجیل تازه و کم نمک بخرید

کارشناس مسئول واحد تغذیه دانشگاه علوم پزشکی شهید بهشتی با تاکید بر اینکه آجیل و خشکبار را از فروشگاه‌هایی که معتبر هستند و اجناس با کیفیت مرغوب و تازه عرضه می‌کنند، خریداری کنید گفت: به هنگام خرید آجیل باید به تازگی و کم نمک بودن آن توجه کرده و از خرید خشکباری که علائم کپک زدگی در آن‌ها مشاهده می‌شود خودداری کنید. فرشته فزونی به تبیین توصیه‌های تغذیه‌ای در ایام نوروز پرداخت و تاکید کرد: تغذیه صحیح و بیروی از یک رژیم غذایی سالم در پیشگیری از انواع بیماری‌ها و برخورداری از یک زندگی سالم موثر است. وی ادامه داد: در ایام نوروز که هممولتان به دید و بازدید می‌روند باید نکات صحیح تغذیه‌ای را مدنظر قرار دهند و با استفاده از الگوی غذایی مناسب و متعادل ضمن حفظ سلامتی از تعطیلات نوروزی لذت ببرند.به گفته فزونی دراین ایام نیز بهتر است برنامه غذایی متعادل، مناسب و شامل همه گروه‌های غذایی در نظر گرفته شود. به گزارش ایسنا، کارشناس مسئول واحد تغذیه دانشگاه علوم پزشکی شهید بهشتی ضمن تاکید بر محدود کردن مصرف مواد غذایی سرشار از کالری مانند شیرینی‌ها، شکلات و نوشیدنی‌های شیرین تصریح کرد: مصرف آجیل و مغزها نیز باید به عنوان میان وعده و در حد متعادل مصرف شود. فزونی افزود: همچنین توجه داشته باشید که این فروشگاه‌ها، خشکبار را در مکانی خنک و به دور از نور آفتاب نگهداری کنند. وی اضافه کرد: سعی کنید با توجه به مصرف تنقلات و آجیل در این ایام، حجم مواد غذایی را در هر وعده کاهش دهید و به‌ویژه شام را مختصر میل کنید.

گرفتگی بینی، عامل شایعی در آلرژی است

اصفهان امروز: فوق تخصص عفونی اطفال گفت: گرفتگی بینی، عامل شایعی در آلرژی است. بنابراین باید مواد آلرژی را مانند بوی عطر، بوی گل، بوی سرخ کردنی، دود سیگار، حشره کش ها و ... از کودکان دور شود. دکتر مؤمن زاده افزود: حتی برخی بچه ها نسبت به بالش های پر، پتوها و روانداز‌های پشمی نیز حساسیت دارند. وی خاطر نشان کرد: برخی مادران که کودک زیر ۶ ماه دارند به محض مشاهده نوعی عفونت در کودک به مصرف آنتی هیستامین روی می آورند که باید به این مادران گفت: مصرف این دارو در این سنین ممنوع است.

استفاده از مواد شوینده در محیط‌های بسته، ممنوع

یک متخصص ریه با توجه به نزدیک عید و شروع خانه تکانی و افزایش استفاده از مواد شوینده اظهار داشت: عمده مولدی که در اثر استفاده از مواد شوینده در محیط ایجاد می‌شود گاز کلر است که استنشاق این گاز می‌تواند موجب ایجاد التهاب در راههای هوایی شود. دکتر علی معینی گفت: استفاده از مواد شوینده بخصوص استفاده همزمان جوهر نمک و مواد سفید کننده موجب تولید گاز کلر می‌شود که اگر این گاز در محیط‌هایی که تهویه مناسبی نداشته باشد تولید شود در مدت زمان کوتاهی می‌تواند موجب سوزش قسمه سینه، سرفه، خلط و تنگی نفس در فرد شود. به گفته این متخصص ریه، افراد در صورت مشاهده این علائم باید هر چه سریعتر به پزشک مراجعه کنند. وی توصیه کرد: افراد به هنگام استفاده از مواد شوینده در محیط‌های بسته، ممنوع هوا در آن محیط مطمئن شوند و مواد شوینده را با غلظت کمتری استفاده کنند تا در نتیجه گاز کلر کمتری در محیط تولید شود. به گفته معینی استفاده از مواد شوینده علاوه بر مشکلاتی که برای ریه افراد ایجاد می کند معضلاتی را نیز برای چشم، مخاط و پوست ایجاد خواهد کرد. وی در پایان توصیه کرد: افراد بویژه خانم‌ها باید سعی کنند قبل از شروع نظافت، تهویه مکانی که در آن حضور دارند را فراهم و از وسایل ایمنی مانند دستکش و عینک برای محافظت از پوست و چشم خود استفاده کنند.

اثرات هورمومن تیروئید روی قلب ودستگاه گوارش

اصفهان امروز: هورمون‌های تیروئید باعث افزایش قدرت انقباض و تا حدی تعداد جریان قلب می‌شود به همین دلیل افراد مبتلا به پر کاری تیروئید معمولا دچار تپش قلب بوده وفشار خون حداکثر کمی افزایش می یابد. ازطرف دیگر هورمون‌های تیروئید باعث می‌شوند تا عروق محیطی منبسط شوند که ما حصل آن جریان خون بیشتر بافت‌ها وازجمله پوست است و به همین دلیل افراد مبتلا به کم کاری تیروئید معمولا پوست‌شان کمی سرد است و برعکس افراد پرکاری تیروئید گرمایی بوده و پوست‌شان کمی گرم‌تر است. همچنین افزایش هورمون‌های تیروئید باعث افزایش حرکات روده و در نتیجه اسهال و کاهش آن باعث پیوست می‌شود. همچنین علت ریزش مو، خارش پوست و خشکی آن راشاید بتوان صرفا در اختلالات تیروئید جستجو کرد. شایان ذکر است غده تیروئید را واخر ماه اول جنینی (در داخل شکم مادر) تشکیل می شود و ازحوالی هفته ۱۱ تا ۱۲ حاملگی (تشکیل) نطفه فعالیت خود را آغاز می کند. اما از هر ۴۰۰۰ تا ۱۲۰۰۰ (در ایران ۱۱۰۰۰) نوزادی که به دنیا می آید یک نفر تیروئید تشکیل نشده است که در اصطلاح پزشکی به آن آلرژی تیروئید گفته می شود که در صورت عدم درمان (مصرف هورمون های تیروئید) این کودکان دچار کم کاری تیروئید شدید وعقب ماندگی ذهنی خواهند شد.

الکل‌های طبی زیر پله‌ای در قفسه سوپرها و داروخانه‌ها

هشدار مسوولان به ویژه مسوولان سلامت کشور به افزایش سوم‌مصرف الکل در کشور و لزوم توجه به پدیده الکلیسم چند وقتی است که مطرح می‌شود، پدیده‌ای که با بروز بیماری‌های مزمن و ایجاد مشکل در روابط بین فردی، خانوادگی، کاری و ... در ارتباط است و حتی با برخی باورهای غلط عجین شده و آمارهای مرتبط با آن بر دامنه این نگرانی‌ها می‌افزاید.

عباسعلی ناصحی، مدیرکل دفتر سلامت اجتماعی، اعتیاد و روان وزارت بهداشت با تاکید بر لزوم توجه ویژه به مساله مصرف الکل در کشور، گفت: گزارشات موردی از مراکز درمانی وغیردرمانی طی چند سال گذشته حاکی از آن است که مساله مصرف الکل در کشور نیازمند توجه بیشتری است. ناصحی با اشاره به اظهارات سردار احمدی مقدم، فرمانده ناجا در رسانه‌ها مبنی بر ۲۰۰ هزار معتاد به الکل در کشور، ادامه داد: این آمار، آماری هشداردهنده است و کشفیات نیروی انتظامی نیز حاکی از آن است که الکل در کشور طی چند سال گذشته روند افزایشی داشته است. وی افزود: مساله مصرف الکل در کشور از چند جهت قابل توجه است؛ ابتدا این که حتی یک مرتبه مصرف الکل هم می‌تواند برای فرد و خانواده و اطرافیان وی خطرناک باشد. ممکن است فرد یک بار الکل مصرف کند اما در خلال این مصرف، دچار اختلال سطح هوشیاری شده و سقوط و ضربه مغزی یا آسیب‌های جسمی غیرقابل برگشت و حتی آسیب‌های منجر به فوت را همراه داشته باشد.

فریبی با عنوان تاثیر الکل در بهبود بیماری‌های قلبی ناصحی به برخی باورهای غلط در جامعه درباره مصرف الکل اشاره کرد و گفت: از جمله این اعتقادات اشتباه آن است که تصور می‌شود مصرف کم الکل ضرری ندارد و اینکه حتی مصرف کم الکل می‌تواند برای بیماری‌های قلبی – عروقی مفید باشد. متاسفانه برخی پزشکان نیز این عقیده را رواج می‌دهند. این درحالیست که به هیچ وجه این طور نیست و هیچ منبع علمی چنین مباحثی را توصیه نمی‌کند. به گزارش ایسنا، وی افزود: باور اشتباه دیگری در جامعه وجود دارد و آن اینکه کسی که وابستگی به مواد دارد برای ترک بهتر است الکل را جایگزین کند و از این طریق مواد مخدر را ترک کند. در حالی که این موضوع نیز از نظر علمی مردود است و فرد ممکن است به الکل اعتیاد یابد و اعتیاد به الکل در بسیاری موارد شدیدتر و خطرناک‌تر از اعتیاد به مواد مخدر است. بنابراین چنین باورهای غلطی نشان می‌دهد که پرداختن به مساله پیشگیری از مصرف الکل اهمیت زیادی دارد.وی در ادامه به عوارض جسمی و روانی مصرف الکل اشاره کرد و گفت: عوارض کبدی، سیروز کبدی، هپاتیت کبدی و در نهایت سرطان کبد، بیماری‌های لوزالمعده از جمله سرطان لوزالمعده، بیماری‌ها و سرطان‌های مری و معده و به ویژه بسیاری بیماری‌های سیستم مغز و اعصاب حتی از نوع غیرقابل درمان از جمله عوارض مصرف الکل هستند. علاوه بر این در هر زمان احتمال حوادث و تصادفات برای افرادی که الکل مصرف می‌کنند بیشتر از سایرین است. ناصحی ادامه داد: عوارض روانی الکل نیز متعدد است و می‌تواند با افسردگی، اضطراب و دیگر بیماری‌ها که با اختلال در سطح هوشیاری و توجه فرد همراه است، منجر شود. الکل همچنین می‌تواند اختلال در حافظه و بیماری دمانس مغزی را به دنبال داشته باشد. یکی از عوارض مهم الکل اعتیاد است. عده‌ای از مردم تصور می‌کنند که الکل اعتیادآور نیست این درحالیست که درمان اعتیاد به الکل بسیار مشکل است. مدیرکل دفتر سلامت اجتماعی، اعتیاد و روان وزارت بهداشت نسبت به تولید زیرپله‌ای الکل‌های طبی و عرضه آن هشدار داد و گفت: ممکن است الکل به صورت غیرقانونی در کارگاه‌های زیرپله‌ای و در برخی منازل تولید شود و تحت عنوان الکل طبی به مردم عرضه شود. این الکل‌ها می‌توانند بسیار خطرناک باشند و اگر در تولید آن دقت لازم نشود ممکن است به جای اتانول، «متانول» تولید شود. وی «متانول» را شکلی از الکل عنوان کرد که بسیار خطرناک‌تر از الکل معمولی (اتانول) است و گفت: حتی مصرف مقادیر کم «متانول» می‌تواند به عوارض جسمی شدید مانند کوری و همچنین مرگ منجر شود. اخیرا نیز در یکی از استان‌های کشور در مراسمی از این الکل مصرف شده و به فوت چندین نفر و مسمومیت افراد زیادی منجر شده است. «متانول» از نظر ظاهری، رنگ و بو با الکل معمولی تفاوت عمده‌ای ندارد و غیرقابل تشخیص است. ناصحی برخورد نیروی انتظامی با عرضه الکل‌های تولیدی مجاری غیرقانونی از سوی مغازه‌ها، داروخانه‌ها و ... را خواستار شد و افزود: هر چند نیروی انتظامی با این مساله برخورد می‌کند اما باز هم در جاهایی مشاهده می‌شود برخی از الکل‌های زیرپله‌ای تحت عنوان الکل طبی توسط مغازه‌ها و حتی داروخانه‌ها فروخته می‌شوند که حتی قابلیت شرب دارند و می‌توانند باعث ایجاد عوارض در افراد مصرف کننده شوند. درخواست ما از نیروی انتظامی این است که با شدت بیشتری با این مساله برخورد کند. وی افزود: البته عرضه این نوع الکل‌های طبی در داروخانه‌ها از سوی وزارت بهداشت ممنوع شده است اما ممکن است برخی از داروخانه‌ها به صورت غیرقانونی این کار را انجام دهند که تخلف است. در مجموع خوشبختانه اقدام به این امر در داروخانه‌ها کم است اما در مغازه‌ها مانند سوپری‌ها مشاهده می‌شود که این الکل‌ها را تحت عنوان الکل طبی به فروش می‌رسانند و عمدتا افرادی که سوء مصرف الکل دارند از آن استفاده می‌کنند.

خبر کوتاه

تخفیف ۳۰ درصدی بهای برق برای بیماران خاص

مبتلایان به بیماری های خاص مانند تالاسمی، هموفیلی، ام اس، دیالیز و سرطان که از تجهیزات برقی پزشکی مانند اکسیژن استفاده می‌کنند از تخفیف ۳۰ درصدی بهای برق بهره‌مند می‌شوند. به گزارش ایسنا، مجید نامجو، وزیر نیرو با ارسال پخش نامه ای به شرکت مادر تخصصی توانیر بر بهره مندی از تخفیف ۳۰ درصدی صورت حساب بهای برق تحت عنوان «تخفیف بیماری های خاص» تأکید کرده است. وی در این بخشنامه خاطرنشان کرده است: بهای برق آن دسته از مشترکین خانگی که برای نگهداری از مبتلایان بیماری های خاص شامل تالاسمی، هموفیلی، ام اس ، دیالیز و سرطان و بیماری های صعب العلاج که نیاز به تجهیزات برقی پزشکی خاص نظیر اکسیژن در منزل دارند، با ارائه تأییدیه از معاونین درمان دانشگاه های علوم پزشکی یا مدیران شبکه بهداشت و درمان شهرستانها بر اساس تعرفه خانگی و با احتساب ۳۰ درصد تخفیف محاسبه و دریافت شود. وی یادآور شد: تخفیف مذکور تحت عنوان «تخفیف بیماریهای خاص» در صورت حساب های برق درج شود.

باردار در مادران مبتلا به بیماری قلبی

یک متخصص زنان و زایمان گفت: مشاوره بارداری برای تمام زنان باردار ضروری است زیرا بیماری قلبی در برخی از زنان علائم خاصی ندارد. دکتر شهناز آرام با بیان اینکه شیوع بیماری‌های قلبی در دوران بارداری یک درصد است، تصریح کرد: بیشترین علت مرگ و میر در زنان ۲۴ تا ۴۴ سال بیماری‌های قلبی است و از هر ۱۰۰ زن باردار یک نفر به بیماری قلبی مبتلا می‌شود. وی با اشاره به تغییرات طبیعی سیستم قلبی عروقی در دوران بارداری افزود: تغییرات سیستم قلبی عروقی در بارداری در بسیاری از موارد مشابه بیماری‌های قلبی است و همین امر موجب شده تا در بسیاری از موارد پزشکان این علایم را طبیعی تلقی کرده و آن را نادیده می‌گیرند. این متخصص زنان و زایمان با اشاره به اینکه میزان فعالیت قلب در دوران بارداری به ویژه در دو ماهه اول و ماه هفتم افزایش می‌یابد، ادامه داد: میزان برون ده قلبی در دو ماه نخست بارداری افزایش می‌یابد و در نیمه بارداری به حداکثر رسیده و تا پایان حاملگی در همان حد باقی می‌ماند. آرام با بیان اینکه تنگی نفس در زمان فعالیت، ورم اندام تحتانی، خستگی علائمی هستند که در مادران باردار طبیعی نشان دهنده ابتلا به بیماری قلبی است، تصریح کرد: ضایعات رماتیسمی مادر در دوران کودکی که ناشی از گلودرد چرکی در سنین ۳ تا ۵ سالگی است شایع‌ترین علت بروز بیماری‌های قلبی در مادران باردار است در حالی که رعایت بهداشت در کشورهای پیشرفته باعث کاهش بروز بیماری‌های قلبی ناشی از گلو دردهای چرکی شده است.

وی با بیان اینکه ابتلا به بیماری قلبی می‌تواند منجر به افزایش سقط جنین، مرگ داخل رحمی، زایمان زودرس شود، اضافه کرد: بارداری نیز در مادرانی که بیماری قلبی خود را کنترل نکرده باشند باعث بدتر شدن اختلال قلبی شده و میزان مرگ و میر مادر را افزایش می‌دهد. به گزارش ایسنا، این عضو هیئت علمی دانشگاه علوم پزشکی دانشگاه اصفهان با بیان اینکه بیماری‌های قلبی در بارداری در چهار نوع طبقه بندی می‌شود، بیان کرد: در بیماران نوع اول بیمار نرمال است و هیچ گونه مشکلی در راه رفتن و فعالیت ندارد اما بیماران نوع دوم اگرچه در موقع استراحت و با فعالیت عادی و روزمره فاقد علامت هستند اما با فعالیت بیش از حد علائمی مانند درد قفسه سینه، تنگی نفس، خستگی زیاد، تپش قلب در آن‌ها مشاهده می‌شود. آرام اضافه کرد: بیماران نوع سوم با کوچک‌ترین فعالیت عادی علامت دار می‌شوند اما بیماران نوع چهارم حتی در حالت استراحت نیز دچار مشکل و ناراحتی هستند. وی با اشاره به اینکه میزان خطر در مادران باردار به طور مستقیم به طبقه بندی بیماری قلبی بستگی دارد، ادامه داد: بیماران نوع یک و دو می‌توانند با مراقبت‌های دقیق باردار شوند، اما حاملگی در بیماران نوع سوم به طور نسبی ممنوع و در مورد چهارم کاملا ممنوع است. این متخصص زنان و زایمان با بیان اینکه اکوکاردیوگرافی در تمامی بیماران حامله مشکوک به بیماری قلبی مناسب‌ترین روش تشخیص بیماری است، گفت: مراجعه به موقع به پزشک و انجام مشاوره قبل از بارداری به ویژه برای زنانی که به طور مادرزادی به بیماری قلبی مبتلا بوده‌اند بسیار مهم است زیرا انجام مشاوره نشان دهند توانایی و یا عدم توانایی بارداری است. آرام با اشاره به اینکه زایمان مادران مبتلا به بیماری قلبی باید با حضور یک تیم پزشکی شامل متخصص زنان، متخصص بیهوشی، متخصص قلب، متخصص نوزادان انجام شود، تصریح کرد: بهتر است مادرانی که به بیماری قلبی مبتلا هستند زایمان طبیعی داشته باشند.

خبر کوتاه

صعود ۴۴ پله‌ای سپاهان در رده بندی جهانی

فدراسیون بین المللی تاریخ و آمار فوتبال جدیدترین رده بندی بهترین باشگاه های جهان را اعلام کرد که بر اساس آن رتبه تیم های سپاهان ، پرسپولیس و تراکتورسازی صعود چشم گیری داشتند اما استقلال در این رده بندی سقوط کرد.در این رده بندی سپاهان با ۱۱۹ امتیاز در رده ۱۰۸ جهان قرار گرفت تا بهترین رتبه را در میان تیم های ایرانی به خود اختصاص دهد. رتبه قبلی سپاهان در این رده بندی ۱۵۲ بود.پرسپولیس هم با ۶۶ پله صعود و کسب ۷۷ امتیاز در رده ۲۷۴ جهان قرار گرفته است.تراکتورسازی به لطف حضور در لیگ قهرمانان آسیا ۱۷۶ پله صعود کرده است و با ۶۳،۵ امتیاز خود را به رده ۳۹۷ جهان رساند.استقلال تنها تیم ایرانی حاضر در این رده بندی است که نسبت به ماه قبل سقوط کرده است. این تیم با هفت پله سقوط و ۱۰۷،۵ امتیاز در رده ۱۳۵ جهان قرار دارد.

دلایل استعفای «می آبادی» از مدیریت تیم های ملی هندبال

رییس هیئت هندبال استان اصفهان از مدیریت سازمان های تیم ملی هندبال استعفا داد. فرامرز می آبادی در نامه ای دلایل استعفای خود را مواضع غیر اصولی فدراسیون هندبال بر علیه هندبال اصفهان و باشگاه فولاد مبارکه سپاهان بر شمرده و به همکاری خود با تیم های ملی پایان داد. متن نامه رییس هیئت هندبال استان به این شرح است :با عنایت به مسائل ومعضلات اخیر در هندبال و حاشیه های بعمل آمده در روز پایانی لیگ برتر و با توجه به مواضع اتخاذ شده از سوی آن فدراسیون علیه هندبال اصفهان و باشگاه فولاد مبارکه سپاهان و تضعیف بیش از پیش هندبال اصفهان در جهت دستیابی به اهدافی غیراصولی و غیر منطقی و از آنجا که وظیفه قانونی ، اجتماعی و اخلاقی ام در مسئولیت هیات هندبال استان اصفهان ، دفاع از حیثیت وموجودیت هندبال استان اصفهان و باشگاههای فعال ذیربط از جمله فولاد مبارکه سپاهان با قدمتی ۲۰ ساله و قهرمانی ۱۲ ساله کشور می باشد .از آنجا که ادامه همکاری در سازمان تیمهای ملی و آن فدراسیون را در شرایط فعلی مغایر با اهداف و وظایف سازمانی خود در هیات هندبال استان اصفهان می بینم. لذا استعفا خود را از مدیریت سازمان تیمهای ملی هندبال اعلام می کنم.

پیروزی امیدبخش سپاهان مقابل گهر

اصفهان امروز: تیم فوتبال سپاهان در دیدار هفته بیست و هشتم لیگ برتر موفق شد گهر دورود را با نتیجه چهار بر یک شکست دهد. عصر دیروز و در چارچوب هفته بیست و هشتم لیگ برتر فوتبال ایران، تیمهای گهر دورود و سپاهان از ساعت ۱۵:۳۰ با یکدیگر روبرو شدند. سپاهان در این مسابقه تیم برتر میدان بود و توانست با به ثمر رساند ۴ گل حریف خود را در هم بکوبد. گل‌های این دیدار را سوکای ۹، خلعتبری ۴۵، طالبی ۴۹ و احمد جمشیدیان ۷۰ به ثمر رساندند. تک گل تیم گهر را نیز عمار نیک‌کار در دقیقه ۹۲+۲ به ثمر رساند. زرد پوشان اصفهانی با این پیروزی ۵۳ امتیازی شدند. سرمربی تیم فوتبال سپاهان اصفهان پس از این دیدار گفت: شیر زرد همیشه خطرناک است. زلاتکو کرانچار اظهار داشت: ما با این نیت به دورود آمدیم که حتماً این بازی برنده شویم و نیت‌مان هم برآورده شد. وی با بیان اینکه بازی بسیار خوبی را از دو تیم شاهد بودیم، خاطرنشان کرد: گهر بسیار هجومی حمله کرد و با انگیزه برد به میدان آمده بود اما در مقابل، تیم سپاهان تمام تلاش خود را به کار برد و نتیجه آن را هم گرفت.

تحلیل

نگاهی به نتایج دیدار های ذوب آهن با پرسپولیس

کفه ترازو به سود پرسپولیس می چربد

علیرضا خطیبی

در چارچوب مرحله یک چهارم نهایی جام حذفی، عصر امروز تیمهای پرسپولیس و ذوب آهن در اصفهان در دیداری حساس به مصاف هم می روند. دو تیم سال پیش هم در چارچوب جام حذفی به دیدار هم رفته بودند ، در آن بازی که در تاریخ شش آذر ۹۰ برگزار شد، در چارچوب مرحله یک هشتم جام حذفی، تیم پرسپولیس با نتیجه سه بر دو به برتری رسید . تیم های پرسپولیس و ذوب آهن اصفهان تاکنون ۴۶ بار در لیگ به مصاف هم رفته‌اند که حاصل آن ۲۲ برد برای سرخپوشان تهرانی بوده و ۹ بار برتری از آن تیم ذوب آهن شده است و ۱۵ دیدار دو تیم با نتیجه تساوی به پایان رسیده است. اولین بازی دو تیم در چارچوب دور رفت نخستین دوره لیگ برتر با داوری فریدون اصفهانیان رئیس فعلی کمیته داوران در تهران انجام شد که تیم (پرسپولیس) با گلهای ، انتظاری، نوبری و تقی‌پور (مدافع حریف) سه بر صفر به برتری رسید .

نگاهی آماری به همه بازی‌های دو تیم در چهارچوب لیگ از سال ۵۲ تا کنون

۱۳۵۲ اصفهان رفت نخستین دوره تخت جمشید ۳ـ صفر (پرسپولیس) کلانی (دوگل) و رضا وطنخواه

۱۳۵۲ تهران برگشت نخستین دوره تخت جمشید ۲ ـ ۰ (پرسپولیس) پروین و معینی

۱۳۵۳ تهران رفت دومین دوره تخت جمشید ۴ ـ ۰ (پرسپولیس) کلانی (دوگل)، خوردبین و حاج‌رحیمی‌پور

۱۳۵۳ اصفهان برگشت دومین دوره تخت جمشید ۱ ـ ۰ (پرسپولیس) پروین

۱۳۵۴ تهران رفت سومین دوره تخت جمشید ۲ ـ ۱ (پرسپولیس) پروین و فتاحی

۱۳۵۴ اصفهان برگشت سومین دوره تخت جمشید ۰ ـ ۰

۱۳۵۵ تهران رفت چهارمین دوره تخت جمشید ۱ ـ ۰ (پرسپولیس) زادمهر

۱۳۵۵ اصفهان برگشت چهارمین دوره تخت جمشید ۱ ـ ۱ ایرانپاک

۱۳۵۶ تهران رفت پنجمین دوره تخت جمشید ۲ ـ ۱ (پرسپولیس) عزیزی و ویلیام مک ایلروم

۱۳۵۶ اصفهان برگشت پنجمین دوره تخت جمشید ۲ ـ ۱ (ذوب آهن) آلن ویتل

۱۳۷۲ اصفهان رفت جام سوم آزادگان ۲ ـ ۲ شاهرودی و منافی

۱۳۷۲ تهران برگشت جام سوم آزادگان ۱ ـ ۱ پیوس

۱۳۷۳ اصفهان رفت جام چهارم آزادگان ۶ ـ ۱ (پرسپولیس) دایی (سه گل)، پیوس (دو گل) و منافی

۱۳۷۳ تهران برگشت جام چهارم آزادگان ۲ ـ ۲ (دایی دو گل برای پرسپولیس) و کمال حسینی دو گل (ذوب آهن)

۱۳۷۵ تهران رفت جام ششم آزادگان ۲ ـ ۱ (پرسپولیس) محرمی و مهدوی کیا

۱۳۷۵ اصفهان برگشت جام ششم آزادگان ۰ ـ ۰

۱۳۷۶ تهران رفت جام هفتم آزادگان ۳ ـ ۱ (پرسپولیس) مهدوی کیا (دو گل) و هاشمی نسب و کمال حسینی (ذوب آهن)

۱۳۷۷ تهران رفت جام هشتم آزادگان ۲ ـ ۰ (پرسپولیس) کریمی و هاشمی‌نسب

۱۳۷۷ اصفهان برگشت جام هشتم آزادگان ۱ ـ ۱ محرمی

۱۳۷۸ اصفهان رفت جام نهم آزادگان ۱ ـ ۱ رافت (پرسپولیس) گروسی (ذوب آهن)

۱۳۷۸ تبریز برگشت جام نهم آزادگان ۲ ـ ۰ (ذوب آهن) نوروزی و رحمان رضایی

۱۳۷۹ تهران رفت جام دهم آزادگان ۰ ـ ۰

۱۳۷۹ اصفهان برگشت جام دهم آزادگان ۲ ـ ۰ (پرسپولیس) پیروانی و انصاریان

۱۳۸۰ تهران رفت نخستین دوره لیگ برتر ۳ ـ ۰ (پرسپولیس) انتظاری، نوبری و تقی‌پور (مدافع حریف)

۱۳۸۰ اصفهان برگشت نخستین دوره لیگ برتر ۱ ـ ۱ انتظاری و حمید عزیززاده

۱۳۸۱ تهران رفت دومین دوره لیگ برتر ۱ ـ ۰ (ذوب آهن) امیر وزیری ۹۰

۱۳۸۱ اصفهان برگشت دومین دوره لیگ برتر ۳ ـ ۲ (ذوب آهن) انتظاری و کاظمیان

۱۳۸۲ اصفهان رفت سومین دوره لیگ برتر ۱ ـ ۰ (ذوب آهن) ابراهیم تقی‌پور

۱۳۸۲ تهران برگشت سومین دوره لیگ برتر ۲ ـ ۱ (پرسپولیس) خانمحمدی و انتظاری و رجب‌زاده

۱۳۸۳ تهران رفت چهارمین دوره لیگ برتر ۱ ـ ۰ (پرسپولیس) انتظاری ۹۰

۱۳۸۳ اصفهان برگشت چهارمین دوره لیگ برتر ۳ ـ ۲ (ذوب آهن) مهدی رجب‌زاده، داسیلوا و حیدری و کاظمیان و انتظاری

۱۳۸۴ تهران رفت پنجمین دوره لیگ برتر ۱ ـ ۱ علیزاده و مهدی رجب‌زاده

۱۳۸۴ اصفهان برگشت پنجمین دوره لیگ برتر ۳ ـ ۰ (ذوب آهن) اسماعیل فرهادی و دو گل مهدی رجب‌زاده

۱۳۸۵ اصفهان رفت ششمین دوره لیگ برتر ۳ ـ ۲ (پرسپولیس) معدنچی، نیکبخت و بادامکی و رجب‌زاده دو گل

۱۳۸۵ تهران برگشت ششمین دوره لیگ برتر ۳ ـ ۱ (پرسپولیس) معدنچی، زیادشعبو و حاجی‌زاده و طهماسبی

۱۳۸۶ تهران رفت هفتمین دوره لیگ برتر ۲ ـ ۱ (پرسپولیس) حیدری و کریم باقری و محسن مسلمان

۱۳۸۶ اصفهان برگشت هفتمین دوره لیگ برتر ۲ ـ ۰ (ذوب آهن)

۱۳۸۷ تهران رفت هشتمین دوره لیگ برتر ۲-۲ توره و کریم باقری و خلعتبری دو گل

۱۳۸۷ اصفهان برگشت هشتمین دوره لیگ برتر ۳ ـ ۱ خلعتبری دو گل و صلصالی (ذوب آهن) و ابراهیم توره

۱۳۸۸ اصفهان رفت نهمین دوره لیگ برتر ۱ ـ ۱ و (کریم باقری) محمد حسینی

۱۳۸۸ تهران برگشت نهمین دوره لیگ برتر ۱ ـ ۱ (خلیلی) و کیوان امرایی

۱۳۸۹ تهران رفت دهمین دوره لیگ برتر ۲ ـ ۰ (پرسپولیس) نوروزی و نوری

۱۳۸۹ اصفهان برگشت دهمین دوره لیگ برتر ۳ ـ ۰ (پرسپولیس) امیرحسین فشنگچی، وحید هاشمیان و محمد نوری

۱۳۹۰ اصفهان رفت یازدهمین دوره لیگ برتر ۲-۲ گل‌های ذوب آهن (اسماعیل فرهادی و ماچادو) دو گل پرسپولیس (علی کریمی و نورمحمدی)

۱۳۹۰ تهران برگشت یازدهمین دوره لیگ برتر ۰-۰

۱۳۹۲ تهران رفت دوازدهمین دوره لیگ برتر ۳ ـ ۲ (پرسپولیس)

در برابر پرسپولیس

ذوب آهن حق اشتباه ندارد

امیرحسین احتشامی

مربی سابق تیم فوتبال ذوب آهن اعتقاد دارد ذوبی ها برابر پرسپولیس حق هیچگونه اشتباهی را ندارند چرا که بازیکنان پرسپولیس از کمترین اشتباه بیشترین بهره را خواهند برد. حسن حاج رسولیها می گوید: «ذوب آهن و پرسپولیس دو تیم با ریشه و پر طرفدار کشور هستند و به این مسابقه باید با دیدی به جز جایگاه جدولی آنها نگاه کرد.» وی ادامه می دهد: «تیمی در این مسابقه پیروز میدان خواهد شد که ازسازماندهی بهتری برخوردار بوده و برای هر لحظه بازی برنامه داشته باشد چرا که شرایط جام حذفی در تمام دنیا به گونه ای است که کمترین اشتباه حذف تیم ها را به دنبال خواهد داشت.» حاج رسولیها می افزاید:« نکته مهم در این دیدار این است که ذوب آهن نباید گل اول را دریافت کند چرا که در این صورت از نظر روحی دچار مشکل شده و ممکن است گل های بعدی نیز وارد دروازه این تیم شود. بنابراین بهترین تاکتیک برابر پرسپولیس این است که ذوب آهن اول دروازه اش را بسته نگه دارد و بعد به فکر گل زدن باشد.» وی در پاسخ به این پرسش که چرا ذوب آهن خیلی سخت گل می زند چنین می گوید: «این مشکل می تواند دو علت داشته باشد. یا این که تمرینات پر فشار پیش از مسابقه موجب خستگی بازیکنان می شود و دیگر آنها در جریان بازی رمقی برای گل زنی ندارند و یا این که برای بر گلزنی تمرین آنچنانی نمی شود.»

امیدوارم مشکل گلزنی ذوب آهن حل شود

وی اضافه می کند: «امیدوارم هر چه زودتر مشکل گلزنی ذوب آهن حل شود و با توجه به بازیکنان با تکنیک و سر حالی که این تیم دارد باید بازیکنان از نظر روحی روانی آماده تر شوند تا مشکل گلزنی نیز کمتر خودش را نشان دهد.» این پیشکسوت فوتبال با ابراز خوشحالی از حمایت هواداران و رسانه ها از تیم فوتبال ذوب آهن در بازی این تیم برابر داماش چنین می گوید: «باید به همه کسانی که در بازی با داماش از ذوب آهن حمایت کردند و با حضور پر شور خود برتری روحی را برای بازیکنان ذوب آهن ایجاد کردند تبریک بگویم. امیدوارم این حمایت ها در بازی با پرسپولیس نیز همچنان ادامه داشته باشد تا ذوب آهن بتواند با شکست پرسپولیس به نیمه نهایی جام حذفی صعود کند.»

دلیل بازی رجب زاده در سمت چپ را نمی فهم

مربی سابق تیم فوتبال ذوب آهن همچنین یک ایراد فنی به چیدمان بازیکنان ذوب آهن گرفته و این گونه می گوید: «در خط دفاعی ذوب آهن مهدی رجب زاده در سمت چپ به کار گرفته می شود و بعد در جریان بازی تغییر پست داده و یا به خط هافبک و یا به خط حمله اضافه می شود که من هنوز دلیل این تغییر را نمی دانم اگر رجب زاده قرار است در سمت چپ بازی کند باید تا پایان بازی در این منطقه حضور داشته باشد و اگر بازیکنی قرار است جایگزین رجب زاده شود باید از ابتدای بازی وارد میدان شود.»

ذوب آهن باید در لیگ برتر بماند

حاج رسولیها در پایان صحبت هایش با ابراز امیداواری نسبت به آینده تیم فوتبال ذوب آهن به تغییر و تحولاتی که در این باشگاه صورت گرفته اشاره می کند و می گوید:« شنیده ام آقای سعد محمدی از علاقمندان فوتبال بوده و مدیر بسیار باتجربه ای است امیدوارم با حضور ایشان شرایط ذوب آهن بهتر شده و با حمایت هواداران و همبستگی کادر فنی و بازیکنان در لیگ برتر ماندنی شود چرا که اگر ذوب آهن به لیگ دسته یک سقوط کند فوتبال اصفهان لطمه شدیدی خواهد خورد و مشکلات زیادی گریبانش را خواهد گرفت.»

خبر کوتاه

کریستیانو رونالدو:
دوست دارم به یونایتد گل بزنم

مهاجم تیم فوتبال رئال مادرید گفت عاشق این است که امشب در ورزشگاه اولدترافورد دروازه تیم پیشین خود را باز کند.تیم فوتبال رئال مادریدامشب در ورزشگاه اولدترافورد در دیدار برگشت مرحله یک هشتم نهایی لیگ قهرمانان اروپا مقابل منچستریونایتد به میدان می‌رود.« کریستیانو رونالدو» که سابقه قهرمانی با من یونایتد در رقابتهای لیگ قهرمانان اروپا را دارد، در خصوص این بازی اظهار داشت: اگر گل بزنم حس خیلی خوبی خواهد بود. نمی‌توانم بگویم چطور شادی می‌کنم اما خوشحالی‌ام بی اختیار خواهد بود. دوست دارم این لحظه را تجربه کنم.این مهاجم پرتغالی پیش از پیوستن به رئال شش سال را در منچستریونایتد سپری کرده بود. وی در خصوص بازگشت به اولدترافورد اظهار داشت: مطمئنم که هواداران منچستریونایتد مرا تحویل می‌گیرند. من دوستانی آنجا دارم و مطمئنم اولدترافورد یکی از جاهایی است که بیشتر از همه جا تشویق خواهم شد.

لژیونر کره جنوبی به تیم ملی دعوت نشد

مهاجم لژیونر فوتبال کره جنوبی نمی تواند تیم کشورش را در دیدار برابر قطر در مقدماتی جام جهانی همراهی کند.نام پارک چو یونگ که در تیم سلتاویگو عضویت دارد ، در فهرست ۲۳ نفره تیم کره برای بازی مذکور قرار نگرفت و علت این مساله ناکامی در گلزنی از ماه نوامبر به این سو عنوان شد.چوی کانگ هی سرمربی تیم کره که با ایران و ازبکستان برای صعود به جام جهانی ۲۰۱۴ رقابت می کند گفت :« ما تیم خود را بر اساس شرایط حریف و بازی به بازی تغییر می دهیم و فکر می کنم می توانیم از مجموعه های مختلف و موفقی در خط میانی استفاده کنیم.پس از شکست اخیر در بازی دوستانه با کرواسی دریافتم که تیم باید شروع جدیدی داشته باشد و از سوی دیگر در برابر حریفانی که دفاعی بازی می کنند ما شیوه بازی خود را تغییر خواهیم داد.»پارک که کاپیتان تیم ملی کره است در دو جام جهانی قبلی در این تیم حضور داشت.اما این بار سرمربی تیم کره قصد دارد تا در برابر تیم قطر از زوج کیم شین ووک و لی دونگ گوک در خط حمله بهره ببرد.

وین رونی:
باید «رونالدو» را مهار کنیم

وین رونی مهاجم تیم فوتبال منچستر یونایتد انگلیس اعلام کرد کریستیانو رونالدو ستاره پرتغالی تهدیدی بزرگ برای منچستر در بازی برگشت این تیم مقابل رئال مادرید در چارچوب رقابت های لیگ قهرمانان اروپاست.رونالدو برای نخستین بار پس از انتقال هشتاد میلیون پوندی (نود و دو میلیون یورویی، یکصد و بیست میلیون دلاری) خود به رئال مادرید در سه سال و نیم پیش، در اولدترافورد به مصاف منچستر یونایتد خواهد رفت.رونی گفت :« معتقدم در بازی رفت و با تساوی یک بر یک مقابل رئال مادرید، نتیجه خوبی به دست آوردیم و گل زده در خانه حریف در بازی خانگی در اولدترافورد مزیتی برای ماست ».با این حال، رونی هشدار داد در صورتی که منچستر یونایتد قصد دارد به جمع هشت تیم پایانی در رقابت های لیگ قهرمانان اروپا بپیوندد، باید رونالدو را مهار کند. رونی در پاسخ به پرسشی مبنی بر این که چه بازیکنی بیشترین تهدید را بوجود می آورد، گفت :« بدون شک، کریستیانو ».وی افزود:« رونالدو بازیکنی شگفت انگیز است. من در کنار او بازی کرده ام و می دانم او تا چه میزان خوب است ».

آگهی ابلاغ

نظر به اینکه در پرونده کلاسه ۹۰۲۰۴۹ حسب شکایت خانم آگین جونقانی آقای احمد کبودانی فرزند غلام محمد متهم است به سرقت یک دستگاه گوشی همراه و از طرف این بازپرسی تحت تعقیب می باشد و ابلاغ احضاریه نیز به واسطه معلوم نبودن محل اقامت ممکن نگردیده. بدینوسیله در اجرای ماده ۱۱۵ قانون آیین دادرسی دادگاههای عمومی و انقلاب در امور کیفری مراتب به نامبرده ابلاغ می گردد تا ظرف مدت یک ماه از تاریخ انتشار آگهی در شعبه دهم بازپرسی دادسرای عمومی و انقلاب مجتمع پنج اصفهان واقع در خیابان قائمیه کوچه فضیلت جهت پاسخگویی به اتهام خویش حاضر شوند. در صورت عدم حضور پس از یک ماه از تاریخ انتشار آگهی اقدام قانونی به عمل خواهد آمد. ۱۹۲۷۰/م الف بازپرس شعبه دهم دادسرای عمومی و انقلاب اصفهان– محمدجواد منصوری

آگهی فقدان سند مالکیت

خانم بتول کوهی اصفهانی فرزند عبدالعلی باستناد یک برگ استشهادیه محلی که هویت و امضاء شهود رسما گواهی شده مدعی است که سند مالکیت ۳ دانگ مشاع از ششدانگ پلاک شماره ۴۲۹۳ و ۴۲۹۲/۱ واقع در بخش ۴ ثبت اصفهان که در صفحه ۳۶۳ دفتر ۳۳۳ املاک ذیل ثبت ۶۴۶۹۹ به نام محمد سرتاج فرزند محمود ثبت و صادر و تسلیم گردیده و به موجب سند رسمی شماره ۳۶۷۸–۹۰/۱۲/۲۷ دفترخانه ۴۱۲ اصفهان به او انتقال قطعی یافته و در اثر جابجایی از بین رفته است. چون درخواست صدور المثنی سند مالکیت نامبرده را نموده طبق تبصره یک اصلاحی ماده ۱۲۰ آئین نامه قانون ثبت مراتب آگهی می شود که هرکس مدعی انجام معامله (غیر از آنچه در این آگهی ذکر شده) نسبت به آن یا وجود سند مالکیت مزبور نزد خود باشد از تاریخ انتشار این آگهی تا ۱۰ روز به این اداره مراجعه و اعتراض خود را کتباً ضمن ارائه اصل سند مالکیت و سند معامله تسلیم نماید تا مراتب صورتمجلس و اصل سند با ارائه کننده مسترد گردد. اگر ظرف مهلت مقرر اعتراضی نرسد یا در صورت اعتراض اصل سند ارائه نشود المثنی سند مالکیت مرقوم صادر و به متقاضی تسلیم خواهد شد. ۱۹۳۰۳/م الف رئیس ثبت اسناد و املاک شمال اصفهان– قویدل

آگهی ابلاغ وقت رسیدگی

درخصوص پرونده کلاسه ۱۶۱۴/۹۱ش/ ۹ خواهان محمدرضا حیدری دادخواستی مبنی بر مطالبه وجه چهارمیلیون ریال وجه یک فقره چک به شماره ۷۹۴/۵۵۳۹۱۵ عهده بانک صادرات به انضمام کلیه خسارات قانونی اعم از هزینه دادرسی و تاخیر تادیه به طرفیت ۱– شرکت نیکان نگین نقش جهان ۲– مرجان کاویانی ۳– شهناز عشوریان تقدیم نموده است وقت رسیدگی برای روز سه شنبه مورخ ۹۲/۱/۲۰ ساعت ۱۱ صبح تعیین گردیده، با توجه به مجهول المکان بودن خوانده حسب تقاضای خواهان مراتب در جراید منتشر، تا خوانده قبل از وقت رسیدگی به این شعبه واقع در ابتدای خیابان آتشگاه مجتمع شماره دو شورای حل اختلاف مراجعه و نسخه ثانی دادخواست و ضمائم را اخذ نماید. در صورت عدم حضور وقت رسیدگی ابلاغ شده تلقی و تصمیم مقتضی اتخاذ می شود. ۱۷۹۲۳/م الف شعبه نهم شورای حل اختلاف اصفهان

آگهی ابلاغ دادخواست و ضمائم

بدینوسیله به آقای محمدرضا باقرپور و لیلا گلابی فعلاً مجهول المکان ابلاغ می گردد که خواهان تعاونی ثامن الائمه به وکالت اکرم شجاعی به نشانی: اصفهان– خ جی نبش خ رشحه طبقه سوم دادخواستی به خواسته مطالبه وجه به این شورا تسلیم که به کلاسه ۱۱۴۸/۹۱ش۶ ثبت و وقت رسیدگی برای روز سه شنبه مورخ ۹۲/۱/۲۷ ساعت ۵:۴۵ عصر تعیین گردیده، اینک حسب درخواست خواهان و به تجویز ماده ۷۳ ق.آ.د.م مراتب یک نوبت در یکی از جراید کثیرالانتشار آگهی می شود تا از تاریخ انتشار ظرف یک ماه با مراجعه به دبیرخانه شورای حل اختلاف ۶ حقوقی شهرضا و اخذ نسخه ثانی دادخواست و ضمائم، آدرس کامل خود را اعلام و هر دفاعی دارید بیان نمائید و برای جلسه رسیدگی فوق نیز در شورای حل اختلاف ۶ حقوقی شهرضا حاضر شوید و اگر بعدا احتیاج به نشر آگهی باشد یک نوبت منتشر خواهد شد و مدت آن ده روز خواهد بود. رئیس دبیرخانه شعبه ششم حقوقی شورای حل اختلاف شهرضا

ابلاغ

شماره ابلاغیه: ۹۱۱۰۱۰۳۶۴۰۲۰۶۵۸۴ شماره پرونده: ۹۰۰۹۹۸۳۶۴۰۲۰۱۳۸۵ شماره بایگانی شعبه: ۹۰۱۴۲۱ تاریخ تنظیم: ۱۳۹۱/۱۲/۹ پیرو آگهی های منتشره در جراید بدینوسیله به محکوم علیه آقای/ علی اکبر امانی که مجهول المکان می باشد ابلاغ می گردد چون وفق دادنامه شماره صادره از شعبه دوم در پرونده شماره ۹۰۱۴۲۱ محکوم به الزام به انتقال بیع نامه عادی در حق محکوم له آقای نورا... سلمانی و نیم عشر دولتی شده اید ظرف ده روز از انتشار این آگهی مهلت دارید نسبت به اجرای مفاد اجرائیه اقدام نمایید در غیر این صورت دایره اجرای احکام طبق مقررات نسبت به وصول مطالبات با هزینه اجرایی اقدام خواهد نمود. ۱۱۱۵/م الف مدیر دفتر شعبه دوم دادگاه عمومی (حقوقی) دادگستری شهرستان لنجان(زرین شهر)–شهرام نجفی

آگهی فقدان سند مالکیت

آقای مجید حقیقی نجف آبادی فرزند حسینعلی باستناد یکبرگ استشهاد محلی که هویت و امضاء شهود رسما گواهی شده مدعی است که سند مالکیت یازده ـ چهل و پنج دانگ از ششدانگ پلاک ثبتی شماره ۱۵۳۶ واقع درقطعه ۱ نجف آباد بخش ۱۱ ثبت اصفهان که در صفحه ۲۴۰دفتر ۴ املاک ذیل ثبت ۳۷۰ بنام سیما حقیقی نجف آبادی فرزند حسینعلی ثبت و صادر و تسلیم گردیده و بعد بموجب سند رسمی شماره ۸۱۴۲۶ مورخ ۱۳۶۴/۳/۴ دفترخانه ۲۳ نجف آباد به او انتقال شده است . نحوه گم شدن یا از بین رفتن (جا به جایی) از بین رفته / مفقود شده است چون درخواست صدور المثنی سند مالکیت نامبرده را نموده طبق تبصره یک اصلاحی ماده ۱۲۰ آئین نامه قانون ثبت مراتب آگهی میشود که هر کس مدعی انجام معامله (غیر از آنچه در این آگهی ذکر شده) نسبت به آن یا وجود سند مالکیت مزبور نزد خود باشد از تاریخ انتشار این آگهی تا ده (۱۰) روز به این اداره مراجعه و اعتراض خود را کتبا ضمن ارائه اصل سند مالکیت و سند معامله تسلیم نماید تا مراتب صورتمجلس و اصل سند به ارائه کننده مسترد گردد . اگر ظرف مهلت مقرر اعتراضی نرسد اصل سند ارائه نشود المثنای سند مالکیت مرقوم صادر و به متقاضی تسلیم خواهد شد تاریخ انتشار: ۹۱/۱۲/۱۵ م/ الف ۲۳۰۲ رئیس ثبت اسناد و املاک نجف آباد– شیران

آگهی دادنامه

کلاسه پرونده:۹۱۰۹۹۸۳۷۳۰۲۰۰۴۸۵ شماره دادنامه:۹۱۰۹۹۷۳۷۳۰۲۰۱۰۴۵ خواهان :آقای علیرضا حیدری با وکالت آقای سید حسین شریعتی به نشانی نجف آباد ـ خیابان قدس مرکزی ـ دفتر وکالت خواندگان : ۱ ـ آقای خداداد صالحی دوست ۲ـ آقای مسعود ایام بکام همگی به نشانی مجهول المکان خواسته : مطالبه وجه چک دادگاه با بررسی اوراق و محتویات پرونده ختم رسیدگی را اعلام و بشرح ذیل مبادرت بصدور و انشاء رای می نماید . رای دادگاه در خصوص دعوی خواهان سید حسین شریعتی با وکالت از علیرضا حیدری بطرفیت خواندگان ۱ـ خداداد صالحی دوست فرزند حسین ۲ ـ مسعود ایام بکام فرزند علی بخواسته مطالبه مبلغ نود میلیون ریال بابت یک فقره چک به انضمام خسارات دادرسی و خسارت تاخیر در تادیه دادگاه نظر به بقاء اصول و مستندات در ید خواهان که حکایت از اشتغال ذمه خوانده و دلالت بر استقرار دین به میزان خواسته بر عهده وی داشته و نظر به اینکه خوانده دفاعی در قبال دعوی مطروحه معمول و ابراز نداشته و دلیلی بر برائت ذمه یا بطلان دعوی اقامه و ابراز نداشته و دعوی و مستندات مصون از هر گونه ایراد و انکار باقیمانده است و اقرار ضمنی به بدهی خود نموده است لذا دعوی مطروحه را موجه و ثابت تشخیص مستند به مواد ۱۹۸ و ۵۰۲ و ۵۱۵و۵۱۹ و ۵۲۲ قانون آیین دادرسی در امور مدنی حکم بر محکومیت خواندگان به صورت تضامنی به پرداخت مبلغ نود میلیون ریال بابت اصل خواسته و پرداخت مبلغ ۱۸۵۰۰۰۰ ریال به عنوان هزینه دادرسی از باب تسبیت و پرداخت خسارت تاخیر در تادیه از تاریخ سر رسید لغایت اجرای حکم که در هنگام اجرای حکم محاسبه میگردد و حق الوکاله وکیل طبق تعرفه به صورت تضامنی در حق خواهان صادر و اعلام می نماید رای صادره نسبت به خواندگان غیابی و ظرف مدت بیست روز از ابلاغ قابل واخواهی در همین دادگاه وسپس ظرف بیست روز قابل تجدید نظر خواهی در دادگاه های تجدید نظر استان و نسبت به سایرین ظرف مدت بیست روز پس از ابلاغ قابل تجدید نظر خواهی در محاکم تجدید نظر استان میباشد . م/الف ۲۴۵۰ رئیس شعبه دوم محاکم حقوقی نجف آباد : محمد رضا خانی

آگهی تاسیس شرکت

خلاصه شرکت نامه و اساسنامه شرکت خالص صنعت کیهان (با مسئولیت محدود) که در تاریخ ۹۱/۱۲/۳ تحت شماره ۲۱۳۱ و تحت شناسه ملی ۱۴۰۰۳۲۵۵۲۵۷ در این اداره به ثبت رسیده و در تاریخ ۹۱/۱۲/۳ از لحاظ امضاء ذیل ثبت تکمیل گردیده برای اطلاع عموم در روزنامه رسمی کشور و یکی از جراید محلی آگهی می شود: ۱– موضوع شرکت: ساخت و نصب سازه های فلزی– نصب کلیه تجهیزات صنعتی– اجرای خطوط لوله نفت و گاز– ساخت مخازن– رنگ آمیزی و سند بلاست– انجام موضوع شرکت با رعایت مقررات جاری کشور جمهوری اسلامی ایران امکان پذیر می باشد. ۲– مدت شرکت از تاریخ ثبت به مدت نامحدود ۳– مرکز اصلی شرکت: زرین شهر– ورنامخواست– خیابان شهید رضا شاهمرادی– جنب آشپزی گلچین– کد پستی ۸۴۷۳۱۳۶۸۸۵ کد پستی ۸۴۹۶۱۳۱۶۷۴ ۴– سرمایه شرکت: مبلغ یک میلیون ریال نقدی می باشد که تماما و نقدا پرداخت و در اختیار مدیر عامل شرکت قرار گرفته است. ۵– اولین مدیران شرکت: سعید طهماسبی فرد کد ملی ۱۱۷۰۷۳۰۶۹۸ کد پستی ۸۴۷۳۱۳۶۸۸۵ به سمت رئیس هیات مدیره و خیرا... زمانی خالص کد ملی ۱۱۷۰۷۲۷۵۵۷ کد پستی ۸۴۷۳۱۵۳۶۹۶ به سمت مدیر عامل برای مدت نامحدود انتخاب شدند و کلیه اوراق و اسناد مالی و بهاءدار و تعهدات شرکت و اوراق عادی و اداری با امضاء مدیر عامل و رئیس هیات مدیره و با مهر شرکت معتبر خواهد بود. ۱۱۱۷/م الف رئیس ثبت لنجان – پورمقدم

آگهی فقدان سند مالکیت

خانم بتول کوهی اصفهانی فرزند عبدالعلی باستناد یک برگ استشهادیه محلی که هویت و امضاء شهود رسماً گواهی شده مدعی است که سند مالکیت ۳ دانگ مشاع از ششدانگ پلاک شماره ۴۲۹۳ و ۴۲۹۲/۱ واقع در بخش ۴ ثبت اصفهان که در صفحه ۳۶۰ دفتر ۳۳۳ املاک ذیل ثبت ۶۴۶۹۷ به نام محسن سرتاج فرزند محمود ثبت و صادر و تسلیم گردیده و به موجب سند رسمی شماره ۳۶۷۸–۹۰/۱۲/۲۷ دفترخانه ۴۱۲ اصفهان به او انتقال قطعی یافته و در اثر جابجایی از بین رفته است. چون درخواست صدور المثنی سند مالکیت نامبرده را نموده طبق تبصره یک اصلاحی ماده ۱۲۰ آئین نامه قانون ثبت مراتب آگهی می شود که هرکس مدعی انجام معامله (غیر از آنچه در این آگهی ذکر شده) نسبت به آن یا وجود سند مالکیت مزبور نزد خود باشد از تاریخ انتشار این آگهی تا ۱۰ روز به این اداره مراجعه و اعتراض خود را کتباً ضمن ارائه اصل سند مالکیت و سند معامله تسلیم نماید تا مراتب صورتمجلس و اصل سند با ارائه کننده مسترد گردد. اگر ظرف مهلت مقرر اعتراضی نرسد یا در صورت اعتراض اصل سند ارائه نشود المثنی سند مالکیت مرقوم صادر و به متقاضی تسلیم خواهد شد. ۱۹۳۰۲/م الف رئیس ثبت اسناد و املاک شمال اصفهان– قویدل

آگهی ابلاغ

شماره ابلاغیه: ۹۱۱۰۱۰۳۶۴۰۷۰۶۷۱۰ شماره پرونده: ۹۱۰۹۹۸۳۶۴۰۷۰۰۷۴۸ شماره بایگانی شعبه: ۹۱۰۷۶۲ تاریخ تنظیم: ۱۳۹۱/۱۲/۱۲ خواهان ابراهیم کاظمی دادخواستی به طرفیت خوانده مهدی محبی به خواسته الزام به تنظیم سند خودرو تقدیم دادگاه های عمومی شهرستان زرین شهر نموده که جهت رسیدگی به شعبه چهارم دادگاه عمومی (حقوقی) دادگستری شهرستان لنجان (زرین شهر) واقع در زرین شهر ارجاع و به کلاسه ۹۱۰۷۶۲ح/۴ ثبت گردیده که وقت رسیدگی آن ۹۲/۱/۲۱ و ساعت ۱۱:۳۰ تعیین شده است. به علت مجهول المکان بودن خوانده و درخواست خواهان و به تجویز ماده ۷۳ قانون آیین دادرسی دادگاه های عمومی و انقلاب در امور مدنی و دستور دادگاه مراتب یک نوبت در یکی از جراید کثیرالانتشار آگهی می شود تا خوانده پس از نشر آگهی و اطلاع از مفاد آن به دادگاه مراجعه و ضمن اعلام نشانی کامل خود نسخه دوم دادخواست و ضمائم را دریافت و در وقت مقرر فوق جهت رسیدگی حاضر گردد. ۱۱۲۲/م الف دفتر شعبه چهارم دادگاه عمومی حقوقی زرین شهر

آگهی ابلاغ

درخصوص پرونده کلاسه ۱۲۳۴/۹۱ خواهان سیدرضا موسوی با وکالت آقای هادی محمدی دادخواستی مبنی بر مطالبه مبلغ ۵۰/۰۰۰/۰۰۰ ریال وجه یک فقره سفته و ... به طرفیت زهرا محقق – نفیسه طباطبایی نیا تقدیم نموده است وقت رسیدگی برای مورخ ۹۲/۱/۲۰ ساعت ۱۸ عصر تعیین گردیده، با توجه به مجهول المکان بودن خوانده حسب تقاضای خواهان مراتب در جراید منتشر، تا خوانده قبل از وقت رسیدگی به این شعبه واقع در خیابان سجاد– اول ارباب – رو به روی مدرسه نیلی پور– جنب ساختمان صبا – پلاک ۵۷ کد پستی ۸۱۶۵۷۵۶۴۴۱ شورای حل اختلاف اصفهان– شعبه ۲۳ شورای حل اختلاف اصفهان مراجعه و نسخه ثانی دادخواست و ضمائم را اخذ نماید. در صورت عدم حضور وقت رسیدگی ابلاغ شده تلقی و تصمیم مقتضی اتخاذ می شود. ۱۹۲۷۳/م الف شعبه ۲۳ شورای حل اختلاف اصفهان

ایرانی می تواند

پس از ۱۰۰۰ شماره

دوشنبه
شماره ۷۸۸ | ۱۵ تیر ۱۳۸۸

سه شنبه ۱۵ اسفند ۱۳۹۱ / سال نهم / شماره ۱۷۸۸

اصفهان امروز

روزنامه اصفهان امروز | اذان صبح ۵:۰۶ | طلوع آفتاب ۶:۴۶ | اذان ظهر ۱۲:۱۵ | اذان مغرب ۱۸:۰۲

نخستین روزنامه سراسری استان اصفهان (از سال ۱۳۸۵)

روزنامه‌ فرهنگی، اجتماعی، اقتصادی
باروش خبری- تحلیلی- اطلاع رسانی

صاحب امتیاز و مدیر مسئول: عبدالمحمد اکبری
قائم‌مقام مدیر مسئول و سردبیر: امیر اکبری

نشانی: اصفهان، میدان آزادی، خیابان دانشگاه، نرسیده به حکیم نظامی، کوچه نادری، شماره ۵
تلفن: ۶۲۹۳۷۵۰-۳۱۱ (ده خط) فاکس: ۶۲۹۳۳۹۰-۳۱۱

امام صادق(ع): اگر در میان مردم عدالت برقرار شود همه بی‌نیاز می‌شوند و به لطف خداوند متعال آسمان روزی خود را فرو می‌فرستد و زمین برکت خویش را بیرون می‌ریزد

اصفهان	تهران	مشهد	شیراز
۷ ▲ −۳ ▼	۷ ▲ ۰ ▼	۸ ▲ −۲ ▼	۱۰ ▲ ۲ ▼

آفتابی

تمرین بدمینتون بازان ایرانی با یک ربات

با طرح مبتکر جوان ایرانی برای ساخت پرتابگر شاتل‌های بدمینتون، بازیکنان و مربیان این رشته دیگر ناگـران کیفیت تمرین‌های خود نخواهند بود. تا کنون پرتابگرهای زیادی برای توپ‌های رشـته‌های مختلف ورزشی مانند تنیس ساخته شده است اما ساخت لانچر شاتل بدمینتون با آن شـکل خاص و پرهای پشت سرش کار چندان آسانی نیست.اشکان امیرخانی طرح این دستگاه که توانسـته است کار طراحی و ساخت آن را به همراه تیم خود در مدت یک‌سال به پایان برساند، مقام سوم ایتکار در جشنواره بین‌المللی خوارزمی را از آن خود کرده اسـت. او ۲۷ ساله است و به همین دلیل باید طرح خود را در جشنواره جوان خوارزمی ارائه می‌کرد اما قدرت طرح و اهمیت آن مسئولان برگزاری را برای شرکت در بخش بین‌المللی قانع کردبرای ساخته شده توسط او و همکارانش قابلیت‌های زیادی برای بالا بردن راندمـان جسـمی و روانی بازیکنـان حرفه‌ای بدمینتون دارد و توانسـته اسـت مدال طلای WIPO (سازمان جهانی مالکیت صنعتی) را نیز به عنوان مبتکر جوان سـال ۲۰۱۳ به خود اختصاص دهد.

طراح این ربات در گفت‌وگوی خود با ایسنا درباره آن توضیح داد: ربات پرتابگر شـاتل بدمینتون می‌تواند تمامی ضربات تخصصی بدمینتون را شبیه‌سازی کند و از سوی مربی قابل برنامه‌ریزی اسـت. در واقع مربی این امکان را دارد تا برنامه مـورد نظر خـود را از طریق صفحه نمایشـگر لمسی آن به دسـتگاه بدهد تا با دقت و قدرت بسیار بالا اجرا شودبه گفته امیرخانی ربات تمام خودکار پرتابگر شاتل این توانایی را دارد که ۱۹۲ شـاتل پری و پلاستیک را در مخزن خود جای دهد و آنها را برای ربات‌های پشت سرهم لود کند. ربات برای این کار از یک نیروی نیوماتیکی اسـتفاده می‌کند و توپ را برای لود یا استفاده از یـک بـازوی مکانیکی در یک مسـیر منحنی حرکت می‌دهـدوی در این بـاره توضیح داد: ربات برای لود شاتل‌ها از هفت چرخ‌دنده استفاده می‌کند که با یکدیگر سینک شده‌اند. موتورهای پرتابگر شاتل نیز در فاصله کمی از یکدیگر قرار گرفته‌اند که بتوانند با قرار گرفتن در دو سر شاتل که ۱,۷ سانتیمتر قطر دارد پرتاب شوند.امیرخانی با اشاره به اینکه موتورهای استفاده شده در این دسـتگاه دورباال هسـتند، گفت: این دو موتور می‌توانند شـاتل‌ها را با سرعت ۴۲۰ کیلومتر در ساعت پرتاب کنند که این خود یک رکورد است، چرا که پیشینه سرعت ثبت شده با راکت تاکنون بین ۴۰۰ تا ۴۱۰ کیلومتر در سـاعت بوده است. البته دستگاه توانایی پرتاب با سرعت بالاتر را هم دارد اما ممکن است به شاتل آسیب برساند.

ایـن طراح جوان ادامه داد: محور X دسـتگاه از زاویه صفر تا ۵۵ درجه تغییر می‌کند و محور Y آن بین صفر تا ۷۰ درجه متغیر است؛ همچنین محور Z آن تا ۱۰ سانتی‌متر بالا می‌آید که افزون بر آن با اسـتفاده از یک جک تا ارتفاع سه‌متری از زمین فاصله می‌گیرد تا بتواند ضربات اسمش را شبیه‌سـازی کند. امیرخانی و گـروه او یک سیستم عامل نیز برای این دستگاه نوشته‌اند که آن را از اتصال به رایانه بی‌نیاز می‌کندسیسـتم الکترونیکی این دستگاه منحصر به فرد است و می‌تواند به راحتی مکان پرتاب توپ و سرعت آن را محاسبه کندوی در این باره خاطرنشان کرد: مربی می‌تواند نوع توپ، شـرایط آب وهوایی و نقاط مورد نظر پرتاب را بر روی صفحه نمایشگر لمسی هفت اینچی دسـتگاه مشخص کند تا خود دستگاه محاسبه کند که توپ را باید با چه زاویه‌ای و با چه قدرتی پرتاب کند.

دانستنیها

رستوران های شناور جهان

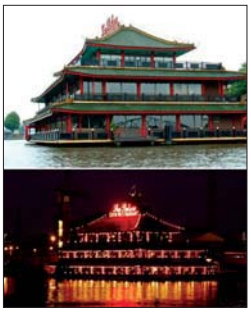

از بـزرگ وبرق‌ترین رسـتوران‌های چینی تا ظریف‌ترین میزهای باربیکیو، مجموعا ۱۴ رسـتوران شـناور درجهان به گونه هوشمندانه‌ای، بهره گیری ازروش‌ها ومعماری خلاقانه بومی ، ضمن عرضه خوراک‌های دریایی، فضای جالبی را نیز برای ماجراجویان مشتاق دریا فراهم می‌کنند.

رستوران شناور جومبو درهنگ کنگ ، یکی از بزرگ‌ترین جاذبه‌های توریستی این کشور است که در میانه بندربادربدن میزبان شـخصیت‌هایی چون ملکه الیزابت دوم تا جان وین بوده است. هرچند این رستوران کار خود را از دهه ۷۰ شروع کرده اما از سـال ۲۰۰۳ پس از بازسـازی کامل، آن را مبدل به یکی از تم پارک‌های جـذاب با امکانات متنوع تفریحات فرهنگی و گشت دریایی کرده‌است.

رسـتوران شـناور بی بی کیو دانت نیز نمونه منحصر به فرد درنوع خود درکشـور آلمان اسـت و میز شـناور آن که دارای ده صندلی اسـت که اسـتفاده هوشـمندانه‌ای از آب وفضا را به نمایش گذاشته است. دروسط هریک از این میزها باربیکیوهای کوچکی اسـت که قابل تغییر شـکل به صورت یک میز پیک‌نیک است.

رسـتوران سـالت و سـیل در سـوئد نیـز بـه سـبک مینی‌مالیسـتی تنهـا دارای ۲۳ اتاق اسـت که بـه عنوان رستوران غذاهای دریایی به ویژه عرضه‌کننده غذاهای تازه محلی اسـت. همه ۲۳ اتاق این هتل دارای محوطه نشیمن سـرباز هسـتند اما درعین حال دارای بسـیاری از امکانات خصوصی هماننـد جکوزی سرسـبه هم هستند.این هتل در یک دریاچه قرار دارد.

رسـتوران شناورسـی پلیس در آمسـتردام نیز نخسـتین رستوران چینی شناور اروپاست که درنزدیکی ایستگاه مرکزی امسـتردام قرار دارد. این رسـتوران ها اکنون در اروپا چندان غریبه نیسـتند اما این رسـتوران به سبک پاکودا قطعا مشابه چیزی نیست که شما انتظاردارید در آمستردام ببینید.

رستوران شـناور اندونزی درنزدیکی بالی و نیز رستوران شـناور درخلیج کت با در کشـور ویتنام، رسـتوران شـناور دردریاچه ولـی واقع در هند نیز از مکان های دیدنی دراین کشور هاست.

رسـتوران شناور راسـتاردر دبی که به عنوان بزرگ‌ترین رستوران شـناور شناخته شـده، واقعا مکانی متحرک است و امکان گشـت دریایـی دارد و تنها دریـک مکان متوقف نیسـت. این رسـتوران در دبی قرار دارد .سرزمینی که همه چیـز در آن جا بزرگ‌تر و ترین شـده‌تر از هرجای دیگری در جهان اسـت و می‌تواند دریک آن بیش از ۴۰۰ مسافر را درخود جای دهد.

رسـتوران نورمـن ایلند در بریتانیا نیز تنهـا با قایق قابل دسترسـی است و ازسـال ۱۹۸۵ در دو وعده، هم شام و هم ناهار از میهمانان خود پذیرایی می کند.

پتیت وردو در افریقای جنوبی ،کتوواالم در هند، تاترشال کاسـل در لنـدن هم ازدیگر رسـتوران‌های شـناور جهان هستند.سالن غذاخوری تماما پلاستیک ونکور نمونه دیگری از رستوران‌های شناور اسـت اما این رستوران ویژگی جالب دیگری نیز دارد زیرا تماما از پلاستیک های بازیافتی ساخته شده است.

در سـاخت تـالار غذاخوری پلاسـتیکی ونکور ۱۶۷۲ بطری پلاسـتیکی بکار برده شده است. این رستوران شش وعده غذای دریایی بسـیار شـاهانه با منـوی ویژه عرضه می‌کند.

و بالاخره رسـتوران شناور سین سیناتی، این رستوران به رغم شهرت و محبوبیت در سال ۲۰۱۱ با حضور ۸۳ میهمان، دچار حادثه شد که هرچند همه مسافران با قایق های نجات و طناب نجات یافتند، اما رستوران که به شدت آسیب دیده و بخش‌هایی از آن بشـدت تخریب شده بودند، همچنان بسته مانده‌است.

آی فن ۵ ارزان قیمت وارد بازار می‌شود

شرکت سازنده تلفنهای آی فن در نظر دارد به زودی یک آی فن ۵ پلاستیکی با قیمتی تقریبا نصف آی فن اصلی وارد بازار کند. نسخه ارزان قیمت آخرین آی فن اپل حدود ۳۳۰ دلار قیمت خواهد داشت و پیش بینی شده است که این قیمت گذاری مـورد توجه جوانان و اقشـار متوسط در کشـورهایی چون چین و هندوسـتان خواهد بودبااظهارآنی که تاکنون درباره قیمت این دسـتگاه و تاریخ نزدیک ورود آن به بازار شـده به دنبال گزارشـی است که پیش از این خبر از طرحهای اپل برای ارائه تلفنهای ارزان قیمت داده بود.

در ماه ژانویه مشـخص شد که تلفن جدید اپل که قرار اسـت با قیمت کم وارد بازار شـود از جلو شبیه آی فن ۵ است اما اپل بدنه آلومینیومی آن را با یک بدنه پلاسـتیکی ارزان قیمت تعویض کرده است.این گزارشهای تأیید نشده می افزاید که منابع قابل اعتماد جزئیات ظاهری این دستگاه را بیان کرده اند.

جرمی هریوتز از سـایت iLOUNGE که در رابطه با این جزئیات که براسـاس ادعای خود آن را از منابع قابل اعتماد به دست آورده

این دستگاه دارای یک صفحه نمایش رتینا است و رابط اتصال آن نیز شبیه رابط اتصال دستگاه های جدید اپل است.وی نوشته است یکی از منابع ما مدعی شـده اسـت که قیمتهای آی فن های اپل برای اکثر مصرف کنندگان بالا است.

برای مثال قیمتهای آی فن ۵ اپل از ۸۴۹ دلار آغاز می شود که این امر در مقایسه با آی فن ۴ قرار می گیرد که قیمت آن ۵۰۰ دلار اسـت. این درحالی است که در این کشور درآمد یک فرد سـالانه حدود ۳ هزار دلار اسـت.این منبع اعلام کرده است که فروش آی فن ۵ چین به تدریج کاهش می یابد و علت اصلی آن به قیمت دستگاه باز می گردد و حتی قیمت آی فن جدید در هنگ کنگ از چین هم بیشتر است. اما ارائه یک مدل آی فن با قیمت ارزان می تواند به سهم اپل از بازار در کشورهای درحال توسعه هم کمک کندهرویتز یادآور شده است که اپل قرار است یک نسخه آی فن ۵S را به عنوان نسخه بروز شده آی فن ۵ راهی بازار کند و در این نسخه دوربین پشتی آن را ارتقا دهد. گفته می شود که احتمال دارد این نسخه به روز شده در ماه ژوئیه وارد بازار شود.

نقاشی رنگی با دستگاه تایپ

تایپ کالاهای هنرمندی اسـت که با استفاده از ماشین های تایپ می تواند نقاشـی های رنگی بکشـد. این در حالی است که این دسـتگاه ها تنها رنگ سـیاه دارند. ماشین های تایپ را حتمـا دیده اید که بـا مکانیزم جالبی کار مـی کنند و البته تنهـا برای تایپ کـردن متن های سـاده اسـتفاده می شوند و رنگ سـیاه درآنها حاکم است. تایپ کالاهای، هنرمند آمریکایی اسـت که دسـت به ابتکاری بسیار جالب زده و ماشین تایپش را به یک دستگاه برای نقاشـی رنگی تبدیل کرده است و البته این کار را برای اولین بار در دنیا انجام داده اسـت.این نقاش یک ماشـین تایپ که مربوط به سـال ۱۹۳۰ است را با تغییر دادن رنگ های هر کلید انجام داد. در ماشـین های تایپ هر حرف یک کلید روی صفحه کلیدها دارد و یک دسته نیز روی قسـمت حک کردن حروف برای آن وجـود دارد. این هنرمند هر دسـته و کلید را به یک رنگ در آورده اسـت.با فشردن هر کلید یک رنگ روی صفحه نقش می بندد و نقاشی با استفاده از تمامی رنگ ها به وجود می آید. به گفته کالاهای هر نقاشی نزدیک به یک هفته زمان می برد و نیاز به تمرکز بسـیار بالایی دارد.نقاشی های کالاهای در نوع خود به عنوان اولین به حسـاب می آیند و البته بسیار زیبا هستند. این نوع نقاشی بسیار سخت است چرا که فشردن یک کلید اشتباه ممکن است رنگی کاملا اشتباه را وسط نقاشی به ثبت برساند. این هنرمند قصد دارد در آینده نمایشگاهی از کارهایش را برپا کند.

کوسه ها در آستانه انقراض

نتایج جدیدترین مطالعات نشان می دهد که باید از کوسه ها محافظت بیشتری به عمل آید چرا که کشتار سالانه بیش از ۱۰۰ میلیون کوسه، این گونه ماهی را در خطر انقراض قرار داده است.

پژوهشگران دانشـگاه هالیفاکس کانادا می گویند میزان ماهیگیری تجاری کوسـه ها بسیار بیش از آن چیزی است که این جمعیت جانوری بتواند آن را جبران کند.کوسـه ها چندین سال طول می کشد تا به بلوغ و سـن باروری برسـند از این رو صید بیش از اندازه، آنها را در معرض خطر انقراض قرار می دهد.صید این جانور دریایی به طور متوسـط، ۳۰ تـا ۶۰ درصد بیش از آن چیزی است که کوسه ها بتوانند جمعیت خود را حفظ کنند.ایـن ماهی را اغلب برای باله اش صید می کنند. از باله این حیوان برای پخت نوعی سوپ استفاده می شود که یک ظرف آن را می توان در آسیا به قیمت ۵۶ پوند فروخت.پژوهشگران کانادایی می گویند در سراسر جهان بسیاری از ماهی گیران کوسه را شکار می کنند و پس از بریدن باله شان، دوباره آنها را به آب بر می گردانند.اگرچه برخی مناطق از جمله اروپا، آمریکا، کانادا و استرالیا قوانین منع صید کوسه را اجرا می کنند اما این شکار همچنان در بسیاری از کشورهای دنیا ادامه دارد.

یـک دلیل دیگر مرگ و میر کوسـه ها، صید اشـتباهی این ماهی توسط کشتی هایی است که به دنبال ماهی تون، اره ماهی و دیگر انواع ماهی هسـتندمحققان با استفاده از اطلاعات حدود یکصد گزارش و تخمین های رسـمی و غیر رسمی اعلام کردند

۹۷ میلیون کوسه در سال ۲۰۱۰ صید شده است.این میزان، اندکی کمتر از تعداد تخمین زده شـده صید ۱۰۰ میلیون کوسه در سال ۲۰۰۰ است البته آمار سال ۲۰۱۰ می تواند در واقع به ۲۷۳ میلیون هم رسیده باشد.کوسه ها دستکم ۴۰۰ میلیون سال در اقیانوس ها زندگی کرده اند و یکی از قدیمی ترین گروه های مهره دار زمین محسوب می شوند.

کلاه‌قرمزی نوروز می آید

مدیر شـبکه دو سـیما درباره اعلام خبری از سـوی تهیه‌کننده مبنی بـر توقف برنامه کلاه‌قرمزی، اظهار کرد: نوروز امسـال هم همچون سال‌های گذشته برنامه دوست‌داشتنی کلاه‌قرمزی میهمان خانه‌های مردم اسـت و من همین جا اعلام می‌کنم که روند تولید ایـن پـروژه همچنان انجام می‌شـود.علی بخشـی‌زاده افزود: گروه سـازنده مجموعه کلاه‌قرمزی در حال حاضر مشغول گرفتن تصاویر هستند تا بتوانند کارشان را به نوروز برسـانند و من در پی خبرهایی که در راسـتای پخش نشدن کلاه‌قرمزی رسید، اعلام می‌کنم کـه این برنامه همچنان میهمان خانه‌های مـردم در نوروز خواهد بودوی در ادامه درباره مشـکل کمبود بودجه در سـازمان صداوسیما که به متوقف شدن برخی از پروژه‌های تلویزیونی انجامیده اسـت، توضیح داد: یک باردیگر هم در ارتباط با مسـاله کمبود بودجه صحبت کرده و اعلام کرده بودم که شـبکه به موازات پیشـرفت کارش تامین مالی‌اش هم صورت می‌گیرد. چند ماه پیش هم خدمت دوست عزیزی با اشاره به همین مسـاله اعلام کردم که فعلا شـبکه دو نسبتا مشکل مالی ندارد اما الان که در محضر شـما هسـتم نمی‌توانم بحث عملکرد بودجه را کتمان کنم. اما می‌دانم که می‌شود این موضوع را مدیریت کرد.

از گوشه و کنار دنیا

اسلام‌ستیز معروف مسلمان شد

آرنود فان دورن، عضـو سـابق جناح راست‌گرای افراطی و اسلام‌ستیز موسـوم به آزادی به رهبری گیرت ویلدرز هلند به دین مبین اسلام مشرف شد. بلور این خبر در ابتدا برای مخاطبان و مردم بلژیک بسیار سخت بود، ولی فان دورن این خبر را تایید کرد و بر آن مهر صحت گذاشت.به گزارش مشرق، وی این خبر را در پایگاه اجتماعی توئیتر تحت عنوان یک شروع تازه عنوان کرد و در ادامه نیز شهادتین را در این پایگاه به زبان عربی به نمایش گذاشت.گفتنی است گیرت ویلدرز، رهبر حزب راست‌گرای افراطی آزادی در هلند که فان دورن پیـش از این از اعضای آن بود اعلام کرده است که در سال ۲۰۱۳ میلادی مبارزه جدیدی را با دین اسلام آغاز خواهد کرد و این راه را تا زمان مرگش ادامه خواهد داد.

دختر بچه ای که اگر بازی کند می میرد

سارا ریمور دختر بچه ۷ سـاله ای است که در یکی از شهرهای کالیفرنیا زندگی می کند.او به یکی از نادرترین بیماری‌های دنیا مبتلا است.تابستان فصل بازی و جنجال های کودکانه است و صدای بچه ها تمام خیابان ها را پر می کند اما تنها یک دختر بچه است که باید تمام سال را پشت پنجره به تماشای بازی دیگر کودکان بگذراند.سارا ریمور دختر بچه ۷ ساله‌ای است که در یکی از شهرهای کالیفرنیا زندگی می کند.او به یکی از نادرترین بیماری‌های دنیا مبتلا اسـت که «CYSTINOSIS» نامیده می شود و از عرق کردن او جلوگیری می کنند.این دختر زمانی که شروع به بازی در آفتاب کند تنها چند دقیقه طول می کشد تا سرش گیج برود و نقش بر زمین شود. این حالت او گاهی اوقات تا حد مرگ نیز پیش می رود و ممکن است جانش را از دست بدهد. شرایط بیماری او ایجاب می کند که روزانه ۲۳ قرص، یک آمپول، ۱۴ قطره چشمی و هفت وعده غذای مقوی استفاده کند. در صورتی که هر کدام از این داروها فراهم نشود و ممکن اسـت خیلی زود جانش را از دست بدهد. پزشکان می گویند زمانی که او به ۱۵ سالگی برسد باید روزانه ۸۰ قرص مختلف مصرف کند و البته در این سن نیاز به یک کلیه دارد.

خوشمزه ترین پورشه دنیا

پورشه ۹۱۱ خودروی بسیار معروفی در دنیا است و افراد زیادی هستند که علاقه خاصی به این خودرو دارند. البته این علاقه گاهی اوقات به طرزهای بسیار عجیبی ممکن است خودرانشان دهد. یک نمایشگاه دار هلندی از روی علاقه بسیار خود به این خودرو و همچنین برای اینکه بتواند مشتریان بیشتری جمع کند و یک پورشه را تبدیل کرده است به یک کیک بزرگ شـکلاتی که تمامی سطح آن با شکلات های خوشمزه پوشیده شده است.این نمایشگاه دار که نامی از آن برده نشـده است با استفاده از ۱۷۵ کیلوگرم شکلات درجه یک تمام سطح این خودرو را پوشانده است.این پورشه شکلاتی البته باعث شده است که مشتریان آن بسیار زیاد شوند.این نمایشگاه دار البته خواستن به پورشه نیز بوده است و بدنه آن را با اسـتفاده از نایلون های خاصی کاملا پوشانده است تا آسیبی به بدنه وارد نشود و سپس شکلات ها را روی آن ریخته است.

آگهی مزایده

شهرداری فلاورجان باستناد مصوبه شماره ۳/۶۶۰ مورخ ۹۱/۹/۶ شورای محترم اسـلامی شـهر فلاورجان در نظر دارد عملیات جمع آوری مواد قابل بازیافتی معابر سـطح شهر، کسـبه و ادارات را بر اساس برنامه زمانبندی تعیین شده به مدت یکسال واگذار نماید.

۱ ـ واریز مبلغ ۱۰/۰۰۰/۰۰۰ ریال به‌حساب شماره ۳۱۰۰۰۰۳۴۴۴۰۰۲ به نام سپرده شهرداری یا ارائه ضمانتنامه بانکی الزامی است.

۲ ـ مهلت ارسال پیشنهادات تا پایان وقت اداری روز یکشنبه ۹۱/۱۲/۲۰ می باشد.

۳ ـ جهت کسب اطلاعات بیشتر به سـایت اینترنتی : www.falavarjan.ir مراجعه‌فرمائید.

حسن قاسمی ـ شهردار فلاورجان

نوبت اول

آگهی مزایده عمومی

شـهرداری نطنز در نظر دارد با توجه به مصوبه شـورای محترم اسلامی شهر نطنز نسبت به مزایده:

«اجاره یکباب رسـتوران سـنتی و آسـیاب آبـی جنب آن جهت برقراری چایخانه سـنتی و کافی شاپ» اقدام نماید. متقاضیان مـی توانند جهت کسـب اطلاعات بیشـتر و ارائه پیشـنهادات خود حداکثر تا تاریخ شـنبه ۹۱/۱۲/۲۶ به شهرداری مراجعه نمایند.

تلفن تماس: ۰۳۶۲-۴۲۴۲۱۱۹

سید مجید دیهیم - شهردار نطنز