اصفهان امروز

روزنامه سراسری صبح ایران | دوشنبه ۲۳ بهمن ۱۳۹۱ | ۳۰ ربیع الاول ۱۴۳۴ | ۱۱ فوریه ۲۰۱۳ | سال نهم | شماره ۱۷۷۲

WWW.ESFAHANEMROOZ.COM | تلفن ارتباط خوانندگان: ۶۲۹۳۷۵۰ | شماره ارسال پیامک: ۳۰۰۰۷۴۴۶ | ۸ صفحه | ۴۰۰ تومان

عکس: امیر حسینی افراس

حماسه حضور در نصف جهان

اصفهان امروز: مردم دیار زنده‌رود، بی‌توجه به فشارهای سیاسی و تحریم‌ها، بار دیگر به میدان آمدند و فریاد «زنده‌باد جمهوری اسلامی» سر دادند. از نخستین دقایق صبح روز گذشته، خیابان‌های منتهی به میدان امام(ره) اصفهان مملو از مردمی شد که عاشقانه در لبیک به فرمان مقتدای خود، آوای «یاد امام خمینی(ره) پاینده باد، رهبر ما، خامنه‌ای زنده باد» سر دادند. حرکت هزاران نفر از مردم که در بین آنها شخصیت‌های برجسته فرهنگی، مذهبی، ورزشی و سیاسی، فراوان به چشم می‌خورد همراه با رقص زیبای پرچم‌ها و نمادهای ضد استکباری بار دیگر رنگ انقلاب و حماسه به کوی و برزن دیار نصف جهان زد. حضور مردم اصفهان با پرچم‌های انقلابی در حالی که آدمک‌های امریکا و نمادهای پهپاد را حمل می‌کردند و کودکانی که با عکس شهیدان آمده بودند، نشان از پیوند ناگسستنی مردم شهر ایثار و حماسه با انقلاب، امام امت، رهبری معظم و آرمان‌های اسلامی داشت. اصفهانی‌ها در ۲۲ بهمن با ۲۳ هزار شهید سرافرازشان تجدید میثاق کردند و بار دیگر نشان دادند که تداوم راه خرازی‌ها و همت‌ها، ریشه در اعماق قلب آنها دارد. در خیابان سپاه، پیرزنی ۸۳ ساله که ویلچرش را آذین بسته بود، در حالی که خرامان و آرام به سمت میدان می‌رفت، گفت: هر سال می‌آیم؛ چه رای دادن باشد و چه راهپیمایی؛ دو جوانم را هم تقدیم انقلاب کردم؛ تا زنده باشم می‌آیم و اگر صبح راهپیمایی بمیرم، وصیت دارم جنازه‌ام را در بین همین راهپیمایان طواف دهند. او ادامه داد: دشمن چه خیال کرده است؟ با همین سن و سال، چادر به کمر می‌بندم و به میدان جنگ می‌روم؛ ۵۰ نوه و نتیجه دارم که همه فدایی انقلاب و رهبرند؛ دشمن چه خیال کرده؟ مثل من زیاد است. در میدان ، یکی از جانبازان دفاع مقدس که هر دو پای خود را در سال‌های جنگ تحمیلی از دست داده بود، در حالی که اشک شوق می‌ریخت، گفت: از آمریکا و غرب و رسانه‌هایشان ممنونیم! هر چه بیشتر مردم را نهی کنند، مردم انقلابی ما بیشتر می‌آیند؛ آنها نمی‌دانند چه کسی را تهدید می‌کنند. او تاکید کرد: به خدا با همین پاهای قلم شده‌ام، به اندازه ۱۰ مرد جنگی، از آمریکا و دار و دستهاش تقاص می‌گیرم؛ فکر کردند نسل بسیجی‌ها از بین رفته؟ نسل سوم و چهارم انقلاب به یاری امام زمان(عج) نسل استکبار را به زودی از زمین پاک می‌کنند. آری با گذشت سی و چهار سال از پیروزی انقلاب، علاقه مردمان دیار نصف‌جهان به آرمان‌های انقلاب کم‌تر نشده است؛ هر سال، اقدامات دهمنشانه ایادی جور، بر صلابت قدم‌های این مردم صبور می‌افزاید.

در صورت ادامه فرهنگ تک فرزندی

جمعیت ایران روی ۸۵ میلیون نفر ثابت می‌شود

جامعه | صفحه دوم

رقم دقیق عیدی هنوز مشخص نیست

گروه اقتصاد: رییس کمیسیون برنامه و بودجه مجلس شورای اسلامی گفت: عیدی ویژه دولت و مجلس در اسفندماه به صورت نقدی یا ترکیبی از نقدی و کالایی به مردم پرداخت می‌شود. به گزارش مهر، حجت‌الاسلام غلامرضا مصباحی مقدم افزود: این سرانه یا نقدی خواهد بود یا ترکیبی از نقدی و کالایی و مبلغ آن را نیز دولت در چند روز آینده اعلام خواهد کرد. وی با اشاره به اجرا نشدن قطعی فاز دوم هدفمندی یارانه‌ها در مدت باقیمانده از سال جاری اظهار داشت: برای اجرای این طرح باید ارزیابی صورت گیرد اما تا به امروز با دولت در این زمینه به توافق نرسیده‌ایم. این نماینده مجلس با بیان اینکه در ادامه جلسات دولت و مجلس، بحث قانون هدفمند کردن یارانه‌ها مورد بحث قرار گرفت، خاطرنشان کرد: در جلسات کارگروهی این جلسه موضوعاتی از قبیل آثار هدفمند کردن یارانه‌ها در مرحله اول و آثار آن در جامعه و پیش بینی فاز دوم هدفمند کردن یارانه‌ها و آثار تورمی و شرایطی که برای اجرای این مرحله از قانون برای جامعه ایجاد می‌کند مورد بحث قرار گرفت. مصباحی مقدم با اشاره به نتایج این جلسات افزود: به این نتیجه رسیدیم که اجرای فاز دوم هدفمندی یارانه‌ها نیازمند فضای آرام، ثبات اقتصادی، ثبات قیمت‌ها و کنترل نرخ تورم است. وی همچنین تصریح کرد: با دولت در زمینه نظارت بر قیمت‌ها به توافقاتی رسیدیم که بسیج را وارد عمل کنیم تا در کنار وزارت صنعت معدن و تجارت کار نظارت بر قیمت‌ها در کشور را اجرا کند.

استخدام در شرکت ملی گاز ایران

شرکت ملی گاز ایران برای تامین نیروی انسانی شرکت مجتمع گاز پارس جنوبی (عسلویه) نسبت به جذب نیرو اقدام می کند

اقتصاد | صفحه سوم

نوسان سن بازنشستگی ایرانیان

اصفهان امروز: گرچه امروز بازنشسته‌ها با مشکلات بسیاری دست به گریبانند اما همین قانون بازنشستگی فعلی نیز قدمتی ۹۰ ساله دارد. در تمام کشورهای پیشرفته دنیا از لحاظ شاخصه‌های اجتماعی، بازنشستگی بخش مهمی از حیات یک فرد است...

صفحه دوم

گفتگو با محمدرضا فرزین، مدیرعامل اولین مرکز مشاوره لپ‌تاپ و تبلت در ایران
کسب و کاری که خرید حرفه‌ای را توسعه می‌دهد

اصفهان امروز: کارآفرینی در دنیای امروز، با وجود بحران های اقتصادی، کاهش قدرت خرید مردم، افزایش نرخ بیکاری به محور توسعه اقتصادی پایدار در تمام کشورها تبدیل شده است. کارآفرینی فقط یک موضوع کلان اقتصادی با هدف بهبود شرایط اقتصادی دولت ها نیست بلکه جایگاه آن در زندگی اجتماعی بسیار ارزنده تر است. در ادامه شما را با کارآفرینی آشنا خواهیم کرد که که پس از کسب تجارب مختلف در زمینه بازاریابی و فروش و مهارت های IT سرانجام کارآفرینی را به کارمندی ترجیح می دهد و ایده خود را به ...

صفحه سوم

اجرای ۱۰۰۰ پروژه شهری اصفهان در سال ۹۱

۹۵ درصد از یک‌هزار پروژه شهری تعریف شده سال جاری در اصفهان بر اساس ارزیابی شورای اسلامی شهر اصفهان اجرایی شده‌اند. نایب رییس شورای اسلامی شهر اصفهان با بیان این مطلب گفت: بر اساس ارزیابی شورای اسلامی شهر اصفهان در...

صفحه دوم

آغاز به کار بانک گردشگری در شهر برتر گردشگری

بانک گردشگری که در سال ۱۳۸۹ فعالیت خود را به عنوان یک بانک تجاری آغاز کرده است، در ایام دهه مبارک فجر امسال و طی مراسمی با حضور مدیران ارشد بانک و برخی از مقامات استانی، نخستین شعبه خود در اصفهان را در «میدان انقلاب، ابتدای خیابان کمال اسماعیل» افتتاح کرد. این بانک استراتژی بانکداری نوین را با ارایه خدمات آسان بانکی از طریق سیستم‌های الکترونیک و تسهیلات جدید رفاهی در سر لوحه برنامه‌های کلان خود قرار داده است. دکتر محمد صادق طاهری، رییس هیات مدیره بانک گردشگری در آیین آغاز به کار بانک گردشگری در استان اصفهان، با اشاره به افتتاح شعب جدید این ...

صفحه سوم

آشنایی با خوراکی‌های جوان‌ساز

خوردن میوه ها ، سبزیجات و غذاهای سالم دیگر روند پیر شدن بدن انسان را به تعویق می‌اندازد بنا براین این میوه ها را در رژیم غذایی خود بگنجانید تا جوان بمانید و بیشتر عمر کنید. سیب دارای ترکیبات شیمیایی مفیدی از قبیل فیتوکمیکال ها، پلی فنول و ...

صفحه ششم

ISSN 2008125-9 | 1772

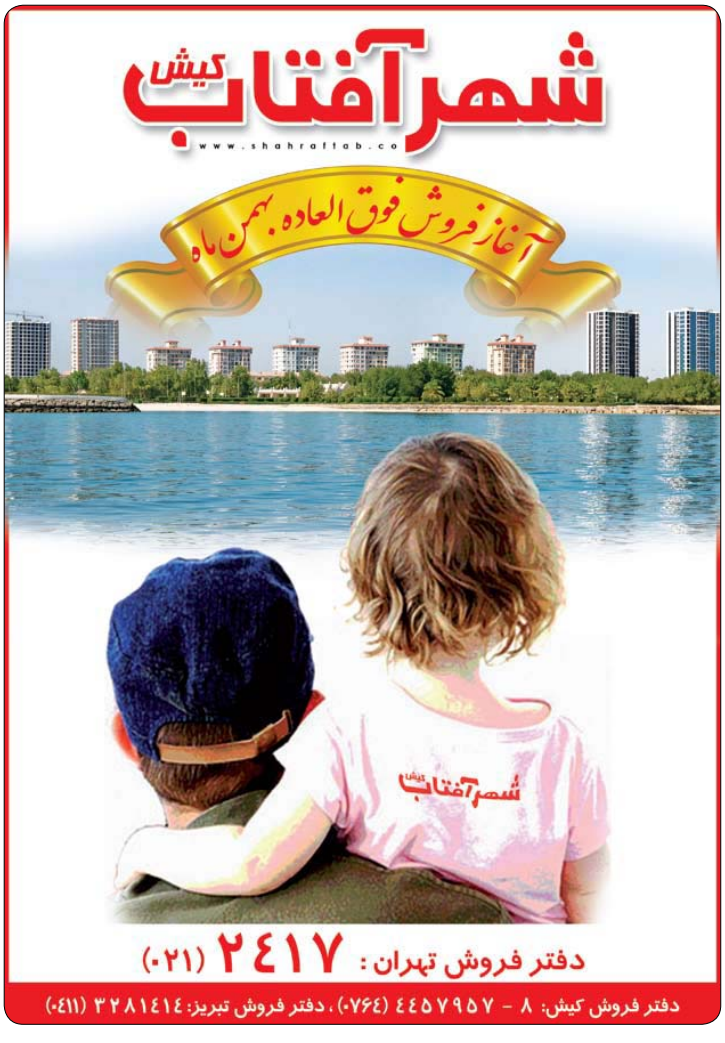

نوبت دوم

آگهی مناقصه

شرکت شهرکهای صنعتی استان اصفهان

موضوع مناقصه: خرید مصالح، شبکه روشنایی و شبکه ۲۰ کیلو ولت شهرک صنعتی خمینی شهر
مبلغ برآورد اولیه: ۳/۳۴۶/۸۶۴/۷۲۲ ریال از محل بودجه داخلی
مبلغ سپرده شرکت در مناقصه: ۸۲/۰۰۰/۰۰۰ ریال
رتبه مورد نظر: رتبه ۵ و به بالا (در رشته نیرو)

موضوع مناقصه: خرید مصالح و اجرای شبکه روشنایی شهرک صنعتی نایین
مبلغ برآورد اولیه: ۳/۳۰۸/۰۲۸/۳۰۶ ریال از محل بودجه داخلی
مبلغ سپرده شرکت در مناقصه: ۸۲/۰۰۰/۰۰۰ ریال
رتبه مورد نظر: رتبه ۵ و به بالا (در رشته نیرو)

مهلت دریافت: تاریخ ۹۱/۱۱/۲۱ لغایت ۹۱/۱۱/۲۸
مهلت تحویل اسناد مناقصه: حداکثر تا پایان وقت اداری روز چهارشنبه مورخ ۹۱/۱۲/۹
تاریخ بازگشایی پیشنهادات: ساعت ۸ صبح روز شنبه مورخ ۹۱/۱۲/۱۲

از علاقمندان دعوت می شود با واریز مبلغ ۱۵۰/۰۰۰ ریال (برای هر مناقصه) به شماره ۲۱۷۵۶۷۰۲۰۳۰۰۳ حساب سیبا (بانک ملی) برای دریافت و تحویل اسناد مناقصه ها به دبیرخانه شرکت واقع در اصفهان - خ ۲۲ بهمن- مجتمع اداری امیرکبیر مراجعه یا برای کسب اطلاعات بیشتر به سایت شرکت شهرکهای صنعتی اصفهان WWW.ISFAHANIEC.IR مراجعه نمائید. ضمناً هزینه درج آگهی روزنامه به عهده برنده مناقصه می باشد.

امور پیمان های شرکت شهرکهای صنعتی استان اصفهان

نوبت اول

آگهی مناقصه (شماره ۹۴۵۵)

اداره کل نوسازی مدارس استان اصفهان

اداره کل نوسازی مدارس استان اصفهان در نظر دارد پروژه های مشروحه ذیل که از محل اعتبارات دولتی پیش بینی اعتبار شده را از طریق مناقصه به پیمانکاران واجد شرایط و تشخیص صلاحیت شده واگذار نماید.

ردیف	عنوان پروژه	فهرست پایه	مدت قرارداد	مبلغ تضمین شرکت در مناقصه	رتبه و رشته مورد نیاز	برآورد اولیه به ریال	نوبت مناقصه
۱	مقاوم سازی مدارس کبیری و شهید بهشتی بادرود	۱۳۸۸	۴۵ روز	۱۵/۰۰۰/۰۰۰	حداقل رتبه ۵ ابنیه	۲/۶۰۸/۴۳۶/۳۶۲	نوبت اول

متقاضیان می توانند از زمان انتشار به مدت ۴ روز کاری جهت دریافت اسناد مناقصه به این اداره کل واقع در بلوار هشت بهشت- مقابل بازار هنر مراجعه نمایند و جهت تکمیل و تحویل پیشنهادها تا پایان وقت اداری تاریخ ۹۱/۱۲/۵ اقدام نمایند. ضمناً شرکت هایی می توانند نسبت به ارائه پیشنهاد اقدام نمایند که مدارک پرونده ارزیابی آنان تکمیل شده باشد. متن این مناقصه در پایگاه اینترنتی www.nosazimadaresisf.ir و iets.mporg.ir قابل رویت می باشد.

۱۸۰۱۲/م الف

اداره کل نوسازی مدارس استان اصفهان

یادداشت

موفقیت روابط عمومی با ارتباط مستمر با رسانه‌ها

مصومه روزبهانی

بدون تردید روابط عمومی‌ها و رسانه‌های جمعی به عنوان دو کانون مهم از نظام ارتباطی و اطلاع‌رسانی، نقش تعیین کننده‌ای در افزایش آگاهی‌های عمومی جامعه و فرهنگسازی و تنویر افکار عمومی بر عهده دارند. امروزه یکی از مهمترین و حساس‌ترین وظایف روابط عمومی‌ها در بعد برون سازمانی، برقراری ارتباطی صحیح واندیشمندانه بر پایه عقل و خرد با رسانه‌های جمعی است. درواقع یکی از مهمترین ابزارها برای اینکه هدفی، مقصود اصلی و جـان کلام گزارش‌های روابط عمومی‌ها را به سمع و نظر مخاطبان برساند، همانا رسانه‌ها هستند. یکی از وظایف مهم در در عین حال اصلی روابط عمومی‌ها، انعکاس اخبار و رویدادهای سازمانی به مخاطبان از طریق رسانه‌ها است که با توجه به حساسیت و اهمیت این امر، معمولاً روابط عمومی‌ها در چارت خود واحدی را تحت عنوان مدیریت ارتباط با رسانه‌ها یا شخصی را به عنوان مسئول ارتباط با رسانه‌ها در چارت سازمانی خود دارند کـه در هر حال افراد شـاغل در این واحد باید از تجربه، تخصـص، درایت و آگاهی کافی نسـبت به وظایف و حوزه سازمانی خود برخوردار بوده و دارای ارتباطات قوی و موثر باشند. بخش ارتباط با رسانه‌ها در هر روابط عمومی از بخش‌های مهم و ضروری اسـت که بدون آن روابط عمومی از وظیفه اصلی خود دور خواهد ماند.

روابط عمومی‌ها و رسانه‌ها، با یک رویکرد مشترک اطلاع‌رسـانی در جهت ارتقای سـطح آگاهی مردم و مخاطبان، همواره نیازبه تعامل و پویایی بیشتر در حوزه‌های اطلاع‌رسانی مشترک دارند. به گونه‌ای که روابط عمومی به عنوان منبع پیام و تامین کننده اطلاعات برای رسانه‌ها و رسـانه‌ها نیز انعکاس دهنده حوزه فعالیت و عملکرد حوزه تحت پوشش سـازمان‌ها و وزارتخانه‌ها هسـتند. هر دو انتظارات متقاوتی از یکدیگر دارند و در عین حال معذوریت‌ها و محدودیت‌هایی نیز بیش روی آنها قرار دارد. بدیهی است درک مشترک انتظارات و محدودیت‌های رسانه‌ها و روابط عمومی، از حوزه عملکرد وظایف سازمانی و پذیرش این مهم که رکن اصلی اطلاع‌رسانی و پذیرش آن از سوی مخاطبان در گروی این اعتمادسازی است، می‌تواند در جهت تعمیق مناسبات سالم، سازنده و به در از مسائل حاشیه‌ای، همکاری دامنه‌داری را فراهم سازد که ایجاد این بستر و تحقق این امر از وظایف و رسالت‌های خطیر واحد ارتباط با رسانه‌ها است؛ با نگاهی به ماهیت وظایف مسـئولیت‌ها و کارکردهای روابط عمومی‌ها و رسانه‌های جمعی می‌توان به اهداف وفصل‌های مشترک و واحدی بین فعالیت روابط عمومی‌ها و رسانه‌ها رسید. روابط عمومی‌ها برای رساندن پیام‌های سازمانی خود به عموم مردم اقدام کنند و در این راستا برای رسیدن به این هدف، نیازمند همکاری با رسانه‌ها هستند. از جهتی دیگر، رسانه‌ها نیز مهمترین مخاطبان شان، را قشار مختلف مردم تشکیل می‌دهند. مخاطبانی که نیازمند اطلاعات و اخبار جدید هستند بنابراین اطلاع‌رسانی صحیح و کامل با هدف افزایش آگاهی‌های عمومی افراد جامعه از طریق همکاری مطلوب و موثر رسـانه‌ها با روابط عمومی‌ها امکاپذیر می‌شود. ارتباط صحیح با رسانه‌ها یکی از کلیدهای موفقیت عملکرد سازمان‌ها و روابط عمومی‌ها است. درواقع سازمان و روابط عمومی، زمانی موفق می‌شوند که رسانه‌ها را در کنار خود و خبرنگاران را همراه با خود داشته باشند. و امروزه روابط عمومی‌هایی موفق می‌شوند که رسانه‌ها کمک کار آنها باشند. چرا که رسانه‌ها نمایندگان افکار عمومی هستند و می‌توانـد اطلاعات لازم را در اختیار روابط عمومی‌ها بگذارند و بگویند انتظارات مردم چیست و به عنوان پلی ارتباطی بین سازمان و مردم عمل کنند.

کارشناس روابط عمومی

خبر کوتاه

اعلام نتایج اولیه آزمون کارشناسی ارشد تا ۱۵ اردیبهشت

مشـاور عالی سازمان سـنجش آموزش کشور از برگزاری آزمون کارشناسی ارشد ناپیوسته سال ۹۲ در کمال امنیت و آرامش خبر داد و گفت: نتایج اولیه آزمون تا ۱۵ اردیبهشت ماه اعلام خواهد شد. حسین توکلی با اشاره به برگزاری این آزمون در ۱۳۳ کد رشته امتحانی، تصریـح کرد: این آزمون در صبح و بعدازظهر روزهای چهارشنبه در ۱۹ کد رشته، پنجشنبه در ۷۱ کد رشته و جمعه در ۳۳ کد رشته امتحانی در ۳۴ شهرستان کشور و ۱۱۵ حوزه امتحانی برگزار شد. وی افزود: کلید تصحیح سوالات آزمون داوطلبان هر یک از این ۱۳۳ کد رشته امتحانی نیز در روز یکشنبه ۲۹ بهمن ماه بر روی سایت سازمان سنجش قرار می گیرد. توکلی درباره زمان اعلام نتایج اولیه نیز گفت: نتایج اولیه آزمون کارشناسی ارشد سال ۹۲ نیز به صورت کارنامه تنظیم و تا ۱۵ اردیبهشت ماه سال ۹۲ از طریق سایت سازمان سنجش در اختیار داوطلبان قرار داده می شود. وی افزود: دفترچه راهنمای انتخاب رشته تحصیلی نیز تا ۱۵ اردیبهشت ماه سال ۹۲ بر روی سایت این سازمان قرار می گیرد و داوطلبان مجاز به انتخاب رشته می‌توانند با مطالعه دقیق این دفترچه و اطلاعیه‌های منتشره سازمان سنجش حداکثر ۱۰۰ کد رشته محل تحصیلی را از میان کد رشته محل‌های مجاز انتخاب کرده و از۱۵ اردیبهشت ماه به ترتیب اولویت علاقه در فرم انتخاب رشـته الکترونیکی ثبت کنند. مشاور عالی سازمان سنجش درباره نحوه گزینش داوطلبان نیز گفت: گزینش نهایی در کلیه کد رشـته محل‌های تحصیلی بر اساس ۸۰ درصد نمره آزمون در هر گرایش و ۲۰ درصد معدل تراز شده دوره کارشناسی و سهمیه داوطلبان انجام می‌شود.

فعالیت سامانه ۱۵۰۴ برای دریافت اطلاعات عرصه‌های طبیعی اصفهان

گروه جامعه: فرمانده یگان حفاظت منابع طبیعی اسـتان اصفهان گفت: از ۱۲ بهمن ماه امسال سامانه تلفنی ۱۵۰۴ برای دریافت اخبار و اطلاعات مردمی در عرصه‌های طبیعی استان فعالیت خود را آغاز کرده است. به گزارش فارس، ابراهیم شریفی با اشاره به سامانه رسیدگی به تماس‌های ارائه شده مبنی بر تخلفات صورت گرفته در مراتع و عرصه‌های طبیعی استان اظهار کرد: در گذشته تلفن ۹۶۹۶، به صورت شبانه‌روزی اخبار و اطلاعات مردمی را در زمینه هرگونه آتش‌سوزی و تخریب در مراتع، جنگل و بیابان در مرکز فرماندهی و کنترل یگان حفاظت از منابع طبیعی استان دریافت می‌کرده است. وی اضافه کرد: زیرساخت‌های این سامانه تلفنی به روز نبوده و راه‌اندازی سـامانه جدید و به روزی برای پاسـخگویی به تماس‌های تلفنی مردم در راسـتای حوادث ایجاد شـده در عرصه‌های طبیعی استان یکی از موارد مهم و ضروری در این یگان محسـوب می‌شود. فرمانده یگان حفاظت منابع طبیعی

استان اصفهان تصریح کرد: از ۱۲ بهمن ماه امسـال سامانه تلفنی ۱۵۰۴ برای دریافت اخبار و اطلاعات مردمی ارائه شـده در عرصه‌های طبیعی استان جایگزین سامانه تلفنی ۹۶۹۶ شده و فعالیت خود را در استان آغاز کرده است. وی با تاکید بر اینکه این سامانه تلفنی به صورت رایگان بوده و به صورت شبانه‌روزی آماده پاسخگویی و دریافت اطلاعات مردمی در ارتباط با هر گونه تخریب، تصرف، کاشتن نهال و قطع درختـان در عرصه‌های طبیعی اسـتان اسـت، ادامه داد: مقرر شده است که این سامانه تلفنی به صورت یکسان در سراسر کشور راه‌اندازی شود. شریفی با اشاره به اینکه این سامانه تلفنی در برخی از استان‌ها از جمله استان اصفهان راه‌اندازی شده و فعالیت می‌کند، تاکید کرد: اما برخی از استان‌های کشور نیز هنوز از این سامانه تلفنی برخوردار نشده‌اند و روزانه به صورت میانگین حدود ۲۰۰ تماس با سـامانه تلفنی دریافت اطلاعات مردمی و اخبار موجود در عرصه‌های طبیعی استان گرفته می‌شود.

در جلسه علنی شورای اسلامی شهر انجام شد

تصویب بودجه ۱۴۲۴ میلیارد تومانی سال ۹۲ شهرداری اصفهان

اصفهان‌امروز: بودجه شـهرداری اصفهان در سـال ۹۲ بـا مبلغ یک‌هـزار و ۴۲۴ میلیارد تومان در جلسـه علنی شورای اسلامی شهر به تصویب رسید. سخنگوی شورای اسـلامی شـهر اصفهان با اعـلام این خبر گفت: بودجه سـال ۹۲ شـهرداری اصفهـان بـا مبلـغ یک‌هـزار و ۴۲۴ میلیـارد تومـان بـه تصویب اعضای شـورا رسـید. ابوالفضـل قربانی افـزود: یک‌هزار و ۲۴ میلیـارد تومـان از این بودجه بـه صورت نقـدی و ۴۰۰ میلیارد تومـان آن غیرنقدی اسـت. وی با اشـاره به پروژه‌های شـاخص سال آینده شـهرداری اصفهان تصریح کرد: اجـرای پروژه ترامواِ، تکمیـل سـالن اصلی مرکـز همایش‌هـای بین‌المللی، تکمیـل احیـای میدان امـام علی(ع)، توسـعه حمل و نقل عمومی از جمله مترو و بی.آر.تی و توسـعه فضای سـبز و بهبود وضعیت محیط زیست از جمله پروژه‌های شـاخص سال آینده شـهرداری اصفهان است. استمرار اعمال سیاسـت‌های اصلاح الگـوی مصرف و پرهیز از اسراف، اسـتفاده کارا و اثربخش از کار و سـرمایه ایرانی در پروژه‌های عمرانی شـهری، محلـه محوری و رعایت عدالـت اجتماعی با رویکرد اولویـت به مناطق کـم برخوردار و توجه به توسـعه و مشارکت مردمی، کاهش تصدی‌گری و واگذاری امور به بخش خصوصی، تاکید بر اتمام پروژه‌های نیمه‌تمام، برنامه‌ریـزی و پیش‌بیـنی جـذب منابع مالـی از قبیل تسـهیلات بانکی، پیش‌بینی انجام آزادسـازی اراضی، توجه به نوسـازی بافت فرسـوده، تکریم ارباب رجوع و طرح تفصیلی از سیاسـت‌ها و مبنای تدوین بودجه سال ۹۲شـهرداری اصفهان اسـت.

گزارش

۳۲ هزار کودک حاصل ازدواج زنان ایرانی با اتباع خارجی

فرزندان سردرگم

اصفهان‌امروز: ورود، استقرار و تردد غیرمجاز اتباع خارجی به کشور در حالی سبب بروز برخی آسیب‌های اجتماعی شده که مسئولان در سال‌های اخیر بارها درباره ازدواج ایرانی‌ها با اتباع غیرمجاز، تولد کودکان بدون شناسنامه و جایگزینی آنها به جای کارگران ایرانی ابراز نگرانی کرده و هشدار داده‌اند. با آغاز جنگ میان شـوروی سابق و شبه نظامیان مجاهدین افغـان یعنی بیش از ۵۰ سـال قبل، تعداد زیـادی از مردم افغانسـتان به دلیل نجات از جنگ و فقر افغانستان را ترک کرده و به کشـورهای همسایه پناهنده شدند که بیشترین سهم میزبانی به ایران و پاکستان رسیده است. بعد از پیروی انقلاب اسلامی و با آغاز جنگ تحمیلی ورود اتباع خارجی به خصوص افغان‌ها به کشـور افزایش یافت اما نیروهای شـهربانی و انتظامی مانع ورود اتباع شدند. با این وجود، در کـش و قوس‌های متعدد، مرزها به روی افغان‌ها گشـوده شد. در این میان بیشتر افغان‌ها به استان خراسان و مناطق تربت جام، تربت حیدریه و شـهر مشهد مهاجرت کردند و تعدادی از آنها نیز به تدریج در استان‌های اصفهان، شیراز و قم ساکن شدند. بعد از جنگ تحمیلی، ورود مهاجران افغان رو به کاهش بود که با آغاز جنگ میان طالبان و آمریکا دوباره مهاجرت‌های قانونی و غیرقانونی به ایران آغاز شد. جمعیت افغان‌ها در دهه ۶۰ و ۷۰ به نحوی بود که بازار کار کارگری ایران به دلیل حضور آنها در مشاغل مختلف اشباع شد.

زندگی ۳ میلیون افغانی در ایران

سال ۱۳۸۹ بود که سید تقی قائمی، مدیرکل وقت اتباع خارجه وزارت کشور اعلام کرد حدود سه میلیون افغانی در ایران زندگی می‌کنند. اظهارات این مقام مسئول در وزارت کشور در حالی بود که سال بعد سردار محمود صادقی، رییس پلیس گذرنامه ایران از تردد سالانه ۲۲ میلیون اتباع ایرانی و خارجی در کشور خبر داد که از این تعداد بیش از ۱۵ میلیون تردد اتباع کشور و بیش از شش میلیون نیز مربوط به تردد افراد خارجی بوده اسـت. عیسی موسوی نسب، از مدیران فعال در حوزه اتباع خارجی هم اعلام کرد: تلاش می‌کنیم وضعیت اتباع خارجه در چارچوب قانون و قوانین بین‌المللی کنترل و ساماندهی شود که با همکاری کمیساریای سازمان ملل اقدامات تشـویقی فراوانی برای بازگشـت داوطلبانه پناهندگان و اتباع غیرمجاز انجام شده است. پرداخت ۱۵۰ دلار و حمل اسـباب تا مرز برای اتباعی که داوطلب خروج از ایران و بازگشـت به کشورشان هستند در دستور کار قرار گرفته است. البته موسوی نسب اعلام کرده ناتو موجب ناامنی در افغانستان و عراق شده و همین انگیزه بازگشت اتباع به کشورشان را گرفته است. هر چند که حضور افغان‌ها در ایران با مشکلاتی همراه بوده است ولی جمهوری اسلامی ایران حـق میزبانی را در حق مهمانان ناخوانـده تمام کرده و به عنوان کشوری منتخب در برخورد با اتباع در سطح بین‌المللی شناخته شده است. ارائه بورسیه تحصیلی به دانشجویان افغانی، امکان تحصیل دانش‌آموزان افغانی در مدارس دولتی ایران، ارائه دفترچه خدمات درمانی و امکان کار و اشتغال تنها بخشی از خدماتی است که دولت ایران به اتباع افغانی مجاز ارائه می‌کند.

مشکلات حضور اتباع غیرمجاز در ایران

به تازگی اعضای کمیسـیون امنیتی ملی و سیاسـت خارجی طی جلسـه‌ای با نهادهای مسئول در امور اتباع در کشور اقدام جدیدی برای کنترل جمعیت اتباع خارجه انجام داده اسـت. بر اساس این تصمیم‌گیری، همه دستگاه‌های ذی‌ربط باید تسـهیلات لازم برای اجرای سیاسـت‌های کلان نظام در زمینه اتباع را فراهم و اقدامات اجرایی خود را تسریع کرده و گزارش اقدامات انجام شده را به استحضار مجلس شورای اسلامی برسانند. همچنین از وزارت کشور خواسته شد تا در یک برنامه جامع و عملیاتی تعادل در ورود و خروج اتباع را محقق سازد. همچنین حضور غیرمجاز هیچ‌یک از اتباع بیگانه از جمله افاغنه در کشـور به هیچ وجهی قابل قبول نیست و مسئولیت مستقیم آن به عهده دستگاه‌های ذی‌ربط اسـت. کمیسیون امنیت ملی و سیاست خارجی از وزارت کشور و وزارت خارجه می‌خواهد اجازه ورود و استقرار و تردد غیر مجاز به هیچ یک از اتباع خارجی ندهد و با خاطیان برخورد شود. در سال‌های اخیر مسئولان از ازدواج ایرانی‌ها با اتباع غیرمجاز، تولد کودکان بدون شناسنامه و جایگزینی افغان‌ها به جای کارگران ایرانی ابراز نگرانی می‌کنند.

آمار ازدواج افغان‌ها با ایرانی‌ها

۳۲ هزار کودک بدون هویت و شناسنامه حاصل ازدواج زنان و دختران ایرانی با اتباع بیگانه خبری بود که به تازگی از سـوی مسئولان منتشر شـد و وضعیت این کودکان را ناملموم اعلام کرد. این کـودکان که اغلب از پدران افغانی هسـتند نه شناسنامه دارند و نه می‌توانند تابعیت ایرانی داشته باشـند و از هیچ حقوق قانونی برخوردار نیستند. بسیاری از این کودکان پدرانشـان در افغانستان به سر می‌برند و هیچ تعهدی نسبت به آنها ندارند. طبق آمار رسمی فقط ۳۰ هزار زن ایرانی با مردان افغانی ازدواج کرده‌اند که اگر به آمارهای غیررسمی استناد کنیم این تعداد ازدواج‌ها بیشتر است. از سال ۸۵ ازدواج اتباع خارجی با دختران و زنان ایرانی باید با اجازه وزارت امور خارجه ایران انجام شود ولی هنوز وزارت کشور به عنوان متولی ثبـت احوال و اتباع خارجه آمارهای ازدواج اتباع را منتشر نکرده است. بر اساس قوانین موجود، هرگونه ازدواج و ثبت ازدواج با مهاجران غیرمجاز غیرقانونی اسـت زیرا بخشـی از این ازدواج‌ها با انگیزه‌های سودجویی و اخذ اقامت با استفاده از ناآگاهی زنان ایرانی صورت می‌گیرد. این در حالی است که فرزندان بلاتکلیف و زنان رها شده حاصل ازدواج با مهاجران غیرمجاز اسـت و دولت نیز به دلیل عدم در اختیار داشتن مدارک حقوقی از آنها نمی‌تواند از حقوق این زنان و فرزندان رها شده دفاع کند. بر همین اساس، مسئولان از زنان ایرانی خواسـته‌اند تا در صورت ازدواج با مردان تبعه خارجی با استانداری‌ها مشورت کنند و هموفکری‌های لازم را داشته باشند تا در چارچوب قوانین و ضوابط ازدواج آنها به ثبت قانونی برسد.

ایرانیان از کی بازنشسته می‌شوند؟

نوسان سن بازنشستگی ایرانیان

اصفهان‌امروز: گرچه امروز بازنشسته‌ها با مشکلات بسیاری دسـت به گریبانـند اما همین قانون بازنشسـتگی فعلی نیز قدمتی ۹۰ ساله دارد. در تمام کشورهای پیشرفته دنیا از لحاظ شـاخصه‌های اجتماعی، بازنشستگی بخش مهمی از حیات یک فرد اسـت چرا که با وجود بالا بودن سـن بازنشستگی، به دلیل افزایش سـن امید به زندگی و افزایش شاخص‌های سلامت عمومی سالمندان، این برهه از زندگی، یک برهه گذرا نیسـت که دولت‌ها به سادگی از آن بگذرند. در ایران هم این قانون قدمتی ۹۰ ساله دارد. در ایران پس از برقراری حکومت مشـروطه، در تاریخ ۱۲۸۷/۰۲/۰۱ شمسـی در مجلس اول قانونی با نام «قانون وظایف» وضع شـد که برای ورثاء ارباب حقوق دیوانی یعنی عائله کارمندان متوفای دولت حقوق برقرار شـود. طبق این قانون، پدر، مادر، عیال و اولاد و نوادگانی که تحت تکفل مستخدم متوفی بودند در مجموع از نصف حقوق ماهانه کارمند استفاده می‌کردند و سهم اناث از حقوق وظیفه معادل نصف سهم ذکور تعیین شده بود. حصر وراث قانونی به این صورت به صورتی که فقط شامل افراد نفقه بگیر خانواده می‌شد و تعیین سهم اناث از وظیفه برابر نصف سهم ذکورنشان می‌دهد که قانون مذکور متاثر از اصول مذهبی بوده است.

با توجه به اینکه در قانون مذکور برای زمان حیات کارمند و دوران سالخوردگی یا از کارافتادگی او فکری نشده بود بلکه فقط وراث وی از حمایت اجتماعی برخوردار می‌شدند، نمی‌توان آن را قانونی جامع در زمینه تامین کارکنان دولت دانسـت زیرا در شرایطی که اصل استخدام و تعیین حقوق زمان اشتغال فاقد ضوابط قانونی بود و برای حقوق بازنشستگی و از کار افتادگی نیز پیش‌بینی لازم به عمل نیامده بود، پرداخت حقوق وظیفه به وراث را می‌توان فقط قدمی در جهت تامین کارکنان دولت تلقی کـرد اما اولین قانون‌گـذاری در زمینه تامین اجتماعی کارکنان دولت به عنوان قسـمتی از حقوق اسـتخدامی و به منظـور حمایت از آنـان و وارث آنان در مقابل پیری و فوت و از کار افتادگی در سال ۱۳۰۱ به عمل آمد. در حقیقت می‌توان گفت بیست و دو آذر ۱۳۰۱ روز پیدایش نظام بازنشستگی در ایران اسـت. قبل از آن در روابط استخدامی دولت و مستخدم حالتی که مسـتخدم بدون انجام خدمتی از حقوق یا مقرری بهره‌مند شـود وجود نداشت. در فصل چهارم قانون استخدام کشوری مصوب ۲۲ آذر ۱۳۰۱ اصولی که در زمینه بازنشستگی پیش بینی شده بود، این مورد را شامل می‌شد: کارمند بعد از مدت معینی انجام خدمت و رسیدن به سنی که قاعدتاً توانایی انجام کار خود را از دست می‌دهد، بدون آنکه خدمتی انجام دهد از حقوق بهره‌مند شود. هر کس که به علت حادثه‌ای علیل و از کار افتاده شود و قادر به ادامه خدمت نباشد بدون رعایت خدمت و سن از مقرری خاص استفاده کند. هر مستخدم که فوت شود خانواده او در حمایت کارفرمایشان که دولت است قرار گیرد

در قانون مذکور و قوانین بعدی که در زمینه بازنشستگی و وظیفه در کشـور ما به تصویب رسید، همیشه هدف اصلی «حمایـت از کارمند و اعضای خانـواده بلافصل او در مقابل پیـری، فـوت و از کارافتادگی» در نظر بوده اسـت. در قانون بازنشسـتگی کارمند با دانشتن ۵۵ سال سن و ۲۵ سال سابقه خدمت می‌توانست بازنشسته شود و امکان بازنشستگی برای کسـانی که حداقل دو شرط مزبور را دارا نبودند، وجود نداشت و سـن بازنشستگی اجباری نیز ۷۰ سـال بوده است. در سال ۱۳۰۹ شرط سـنی حذف شد و کارمند می‌توانست با داشتن ۲۰ سال سـابقه خدمت متوالی و یا ۲۵ سال خدمت متناوب مشـروط به اینکه ۲۰ سـال آن را متصدی باشد بدون توجه به سن بازنشسته شـود. قانون بازنشستگی یک‌بار در سال ۱۳۰۸ و بار دیگر در سـال ۱۳۲۴ و سـپس در سال ۱۳۳۷ شمسی تغییرات بنیادی و اساسـی کرد و بالاخره در تاریخ ۱۳۴۵/۳/۳۱ قانون استخدام کشوری که تا دو سه سال پیش اجرا می‌شد، جایگزین قانون گذشته شد. فصل هشتم قانون استخدام نیز که اختصاص به مقررات بازنشستگی و وظیفه دارد از سـال ۱۳۴۵ تاکنون چند بار دچار تغییرات گوناگون شـده است. اکنون که قانون مدیریت خدمات کشوری اجرا می‌شـود، هنوز درباره بازنشستها مانند قانون گذشته عمل می‌شـود هر چند زمزمه‌هایی از افزایش سـن بازنشستگی هم شـنیده شده است که اگر اجرا شـود، به تغییر عمده در قانون بازنشستگی منجر خواهد شد. اصلاحات متعدد قانون استخدام کشوری اکثر مواد آن را از صورت اولیه خارج کرده و در جهت تامین آینده کارکنان دولت ارتقا داده است. در عین حال برخی از دستگاه‌های دولتی نیز بنا بر شرایط خاص خود دارای مقررات خاصی در این زمینه جهت کارکنان خود شده‌اند که از آن جمله می‌توان بانک‌ها، صدا و سیما و... را مثال زد در جهت تامین آینده کارکنان بخش خصوصی نیز صرف نظر از تسهیلاتی که در ابتدا در جهت خطرات ناشی از حوادث کار در نظر گرفته شد، به مرور برقراری مستمری‌های بازنشستگی، از کارافتادگی و فوت غیر ناشی از کار نیز با مشارکت کارفرمایان مد نظر قرار گرفت.

شهر امروز

اجرای ۱۰۰۰ پروژه شهری اصفهان در سال ۹۱

۹۵ درصد از یک‌هزار پروژه شـهری تعریف شده سال جاری در اصفهان بر اساس ارزیابی شورای اسلامی شهر اصفهان اجرایی شده‌اند. نایب رییس شورای اسلامی شهر اصفهان با بیان این مطلب گفت: بر اساس ارزیابی شورای اسلامی شـهر اصفهان در مورد تحقق بودجه سـال ۹۱ و پروژه‌های عمرانی این کلان شهر، همه پروژه‌های عمده شهر اصفهان در واقع بیش از ۹۵ درصد از پروژه‌های عمرانی سـال ۹۱ عملیاتی شده و به نتیجه رسیده و عملیاتی شده‌اند و فقط در حدود ۵ درصد از آنها به دلایل مختلف از جمله مشـکل خط بدنه شهرسازی و یا آماده نبودن طرح‌ها و عدم آزادسازی به نتیجه مورد نظر نرسیده‌اند. سید کریم داودی با اشـاره به اینکه درصد عملیاتی شـدن این طرح‌ها به گونه‌ای بوده که حتی مناطق چهارده گانه شهرداری علاوه بر این، پروژه‌های سال آینده خود را آغاز کرده‌اند، اظهار داشـت: از جمله این پروژه‌های شاخص شهری می‌توان به ادامه تکمیل رینگ سوم (پروژه شهید همت، پل غدیر)، تعریض پل بزرگمهر که مراحل پایانی آن در حال انجام اسـت و میدان امام علی(ع) که آزادسازی آن به طور کامل انجام شـده و احداث آن با سرعت مطلوب پیش می‌رود، اشاره کرد. وی افزود: همچنین پروژه شهر رویاها بیش از ۸۰ درصد عملیات ساختمانی آن صورت گرفته و دستگاه‌های آن در حال نصب هستند، پروژه سالن اجلاس سران نیز با سرعت مطلوب در حال پیشروی است. نایب رییس شورای اسلامی شهر اصفهان یادآور شد: بیش از یک‌هزار پروژه شهری که برای کلان‌شهر اصفهان تعریف شده بود به پایان رسیده در حال اتمام است و یا آخرین مراحل اجرایی خـود را می‌گذراند که این روند اجرایی با توجه بـه وضع اقتصادی حاضر روند مطلوبی برای مردم شهر اصفهان به شمار می‌رود.

صدای شهروند

در این ستون مشکلات شهروندان و پاسخ مسئولان به مردم منتشر می‌شود
تلفن تماس: ۶۲۹۳۷۵۰

کارت معیشت

۱۷۳ ـــــ ۰۹۱۳: وقتـی پـدرم که کارگر اسـت و پنج ماه حقوق نگرفته، هدیه کارت معیشت به چه درد ما می‌خورد جز اینکه به عزت ما قشر پایین جامعه خدشه وارد می‌کند. دست مسئولان درد نکند که در این دقایق پایانی باد همدلی و همفکری برای گره‌گشـایی از مشـکلات جامعه افتادهاند و دست به چنین ابتکارهایی می‌زنند. ولی چرا این طوری؟!

آموزشیار سواد آموزی

ـ نیایی: چهار سـال است که آموزشیار نهضت سوادآموزی هستم و کارم را به صورت فرد به فرد انجام می‌دهم و افراد را باسواد می‌کنم. در مقابل انتظار دارم وضعیت آینده‌ام روشن شود و تعیین تکلیف بشوم.

خبرکوتاه

جمعیت ایران روی ۸۵ میلیون نفر ثابت می شود

مدیرکل دفتر آمار و اطلاعات جمعیت و مهاجرت سازمان ثبت احوال گفت: در صورت رواج تک فرزندی در کشور، تا سال ۱۴۱۵ جمعیت کشور به حداکثر ۸۵ میلیون نفر می‌رسد و بعد از آن شاهد کاهش جمعیت هستیم. علی اکبر محزون درباره پیش‌بینی دو سناریوی جمعیتی در کشور اظهار داشت: بررسی تک‌فرزندی و کاهش نرخ باروری به زیر دو از برنامه‌هایی به شـمار می‌رود که سازمان ثبت‌احوال برای سال‌های آینده با استفاده از نرم‌افزارهای مربوطه پیش‌بینی کرده است. وی ادامـه داد: اگر تک‌فرزندی رواج پیدا کند تا پایان ۱۴۱۰ تـا ۱۴۱۵ با جمعیتـی حداکثر ۸۵ میلیون نفر مواجه خواهیم شد و بعد از آن جمعیت کاهش می‌یابد و هرم جمعیتی معکوس می‌شود. محزون درباره کاهش نرخ باروری در کشـور بیان داشت: در حال حاضر نرخ باروری در کشـور زیر دو و سطح جانشینی بین ۱/۷ است و تا پایان سال ۱۴۳۰ جمعیت کشور با این روند بین ۸۸ تا ۹۰ میلیون نفر می‌رسـد و پس از این دوره شاهد کاهش جمعیت در سال‌های بعد هستیم.

بورسیه دانش آموزان تیزهوش بی‌بضاعت به سرانجام نرسید

معاون وزیر آموزش و پرورش در خصوص دلیل افتتاح نشدن صندوق سبای مهر در دهه فجر، گفت: سـازوکارهای این طرح هنوز آماده نشـده است. به گـزارش فارس، مهری سـویزی بـه دلایل افتتاح نشدن صندوق «سبای مهر» در دهه فجر اشاره کرد و اظهار داشت: صندوق «سبای مهر» دانش‌آموزان بی‌بضاعت با استعدادهای درخشان را تحت پوشش قرار می‌دهد و مقرر شـده بود که در دهه‌فجر افتتاح شـود. وی با بیان اینکه در طرح صندوق «سـبای مهـر» دانش‌آمـوزان بی‌بضاعت با اسـتعدادهای درخشان در تمام پایه‌های تحصیلی بورسیه می‌شوند، ادامه داد: برای اجرایی شدن این طرح با چند سازمان که خارج از آموزش و پرورش هستند، در حال مذاکره هستیم. سویزی افزود: نشست‌های متعددی با چند نهاد مانند اوقاف و خیرین داشته‌ایم و در حال حاضر روش‌های حمایت نهادها، در مرحله نهایی شدن قرار دارد اما هنوز به کارشناسی نهایی نرسیده است. وی اضافه کرد: تمام تلاشمان این بود که بتوانیم بخشی از دانش‌آمـوزان را در سـال تحصیلی جاری تحت پوشش این طرح قرار دهیم، اما باید سازوکارها نیز به طور کامل آماده شود تا بتوانیم صندوق «سبای مهر» را افتتاح کنیم. معاون وزیر آموزش و پرورش گفت: در حال حاضر تعدادی از دانش‌آموزان بی‌بضاعت با استعدادهای درخشان تحت حمایت هستند اما تحت عنوان صندوق «سـبای مهر» و مکانیزم مشخص، این اقدام صورت نمی‌گیرد که امیدواریم بتوانیم این طرح را هر چه زودتر اجرایی کنیم.

آغاز رقابت دانش آموزان در المپیادهای علمی از فردا

اصفهان‌امروز: مرحله اول المپیادهای علمی کشور از ۲۴ تا ۲۷ بهمن در هفت رشـته برگزار می‌شود. بیش از ۱۵۳ هزار دانش‌آموز در رشـته‌های زیست شناسی، فیزیک، شیمی، ریاضی، نجوم، کامپیوتر و ادبیات فارسی در سراسر کشور در مرحله اول با یکدیگر رقابت می‌کنند. وزارت آمـوزش و پرورش اعلام کرده اسـت که نتایج مرحله نخست المپیادها در اسـفند اعلام می‌شود. یکی از دلایل اعلام نتایج در اسـفند ماه آن است که دانش‌آمـوزان در ایام نوروز فرصت کافی برای مطالعه بیشتر و رقابت در مرحله دوم داشته باشند و خانواده‌ها نیز بتوانند زمان دانش‌آموزان را مدیریت کنند. بر اساس اعلام وزارت آموزش و پرورش، در سـال گذشته ۱۲۹ هزار دانش‌آموز در المپیادها شرکت کرده بودند که آمار شرکت کنندگان سال جاری حاکی از کشف استعدادهای بیشتر است. در سال گذشته ۵۸۰۰ نفر به مرحله دوم راه پیدا کردند که به نظر می‌رسد اسـال و بعد از اعلام نتایج، آمار راه یافتگان به مرحله دوم نسـبت به سال گذشته افزایش یابد. مرحله دوم آزمون نیز اردیبهشت سال ۹۲ برگزار می‌شود که در این مرحله حدود ۳۰۰ نفر به مرحله اردوهای علمی و پژوهشی تابستانی راه پیدا می‌کنند. آزمون جامع علمی نیز در شهریور ماه برگزار خواهد شد و در نهایت مدال‌آوران مشخص می‌شوند.

ساخت و ساز

تسویه بدهی ۲۰۰ میلیاردی پیمانکاران

معاون وزیر راه و شهرسازی از بدهی ۲۰۰ میلیارد تومانی به پیمانکاران خبر داد که تا پایان سال تسویه می‌شود. به گزارش ایسنا احمد صادقی، مدیر عامل شرکت ساخت و توسعه زیربناهای حمل و نقل کشور اظهار کرد با توجه به اینکه این شرکت در تمام روزهای سال در حال اجرای پروژه به صورت مشترک با پیمانکاران است، همواره بدهی به پیمانکاران را دارد که در جریان ساخت و پایان یافتن پروژه‌ها مقدار آن مشخص شده و باید تسویه شود. وی اظهار کرد: در حال حاضر ۲۰۰ میلیارد تومان کل بدهی شرکت ساخت و توسعه زیربناهای حمل و نقل کشور به پیمانکاران است. صادقی اعلام کرد رقم بدهی بیش از این بود که طی ماه‌های اخیر بیشتر آن از محل فروش اوراق مشارکت و سهام شرکت‌های دولتی پرداخت شده است. مدیر عامل شرکت ساخت و توسعه زیربناهای حمل و نقل کشور خاطر نشان کرد: بودجه‌ی شرکت ۶۳۰۰ میلیارد تومان و از محل تملک دارایی و فروش اوراق مشارکت به دست می‌آید. رقم بدهی به پیمانکاران در مقایسه با بودجه بسیار اندک است و این یعنی می‌توان تا پایان سال تمام بدهی پیمانکاران را تسویه کرد.

خودرو

تخلف خودروسازان از مصوبه

قیمت خودروها در حالی روز چهارشنبه هفته گذشته از سوی سازمان حمایت مصوب شد که افزایش ۴ تا ۱۷/۵ میلیون تومانی را نسبت به قیمت‌های مصوب قبلی نشان می‌دهد و علاوه بر این قیمت گذاری برخی خودروها بالاتر از نرخ بازار بر خلاف مصوبه دولت است. به گزارش فارس، در قیمت گذاری جدید خودروسازها که به تصویب سازمان حمایت رسید قیمت جدید خودروسازان در حالی افزایش نجومی را تجربه می‌کند که تعداد زیادی از ثبت‌نام کنندگان باید خودروی خود را با قیمت مصوب روز از خودروسازها تحویل بگیرند از سویی قیمت مصوب برخی خودروها بالاتر از قیمت بازار آزاد است که بر خلاف مصوبه دولت است که می‌توان به اختلاف ۳۰۰ هزار تا یک میلیون و ۷۵۰ هزار تومانی این اختلاف قیمت اشاره کرد در این زمینه می‌توان به تصویب قیمت ۳۶ میلیون تومانی برای تندر ۹۰ مدل E2 اشاره کرد در حالی که قیمت این خودرو در بازار حدود ۳۵ میلیون تومان می‌رسد. قیمت سمند LX یک‌سی نیز در بازار ۲۶ میلیون تومان و قیمت مصوب آن ۲۶/۵ میلیون تومان تعیین شده است. قیمت سایپا ۱۳۱ نیز در بازار حدود ۱۵ میلیون تومان و قیمت کارخانه‌ای آن را ۶/۱ میلیون و ۷۵۰ هزار تومان تعیین کرده‌اند. قیمت مصوب سایپا ۱۳۲۱ نیز حدود ۲۰ میلیون تومان و در بازار ۱۴/۵ میلیون تومان معامله می‌شود.

گفتگو

گفتگو با محمدرضا فرزین، مدیر عامل اولین مرکز مشاوره لپ‌تاپ و تبلت در ایران

کسب و کاری که خرید حرفه‌ای را توسعه می‌دهد

لپ‌تاپ چی در میان ۸ ایده برتر جشنواره آی‌پلاس در دانشگاه صنعتی شریف قرار گرفته است

سینا ایرانپور انارکی

کارآفرینی در دنیای امروز با وجود بحران های اقتصادی، کاهش قدرت خرید مردم، افزایش نرخ بیکاری به محور توسعه اقتصادی پایدار در تمام کشورها تبدیل شده است. کارآفرینی فقط یک موضوع کلان اقتصادی با هدف بهبود شرایط اقتصادی دولت ها نیست بلکه جایگاه آن در زندگی اجتماعی بسیار ارزنده تر است. در ادامه شما را با کارآفرینی آشنا خواهیم کرد که که پس از کسب تجارب مختلف در زمینه بازاریابی و فروش و مهارت های IT سرانجام کارآفرینی را به کارمندی ترجیح می دهد و ایده خود را به مرحله اجرا در می آورد.

آشنایی با یک کسب و کار مشاوره‌ای

محمدرضا فرزین ۳۷ ساله و کارشناس مدیریت صنعتی است. وی در اولین جشنواره کارآفرینی راهکار در بهمن ۱۳۹۱ به عنوان کارآفرین برتر مورد تقدیر قرار گرفت. فرزین پس از سال ها تجربه با شناسایی نیاز افراد در خرید لپ تاپ و تبلت و مشکلات آنها به دلیل ناآگاهی از موضوعات فنی، قیمت واقعی و گارانتی معتبر که منجر به خریدهای نامولق می شود و اینکه اغلب خریدها احساسی و به دور از دانش فنی است پس از بررسی نظرات جمعی از خریداران به صورت حضوری و انجام تحقیقات میدانی و امکان سنجی در زمینه شکل گیری مرکز تخصصی مشاوره خرید لپ تاپ و تبلت و دریافت راهنمایی های لازم از اساتید و مشاوران مجرب در بخش های مختلف و شرکت های مطرح، ایده ایجاد اولین مرکز مشاوره تخصصی خرید لپ تاپ و تبلت در کشور را اجرایی دانست. سرانجام در تیر ماه ۱۳۹۱ این مرکز مشاوره با برند «لپ‌تاپ چی» فعالیت خود را آغاز می کند. مدیر عامل این مرکز مشاوره خرید در مورد ویژگی های «لپ تاپ چی» که جزو ۸ ایده برتر جشنواره آی پلاس در دانشگاه صنعتی شریف نیز قرار گرفته است توضیح داد در حال حاضر و با رشد روز افزون تکنولوژی بیشتر افرادی که قصد خرید لپ تاپ و تبلت دارند برای دریافت اطلاعات صفحات اینترنتی را جستجو و یا به مراکز تخصصی فروش مراجعه می کنند. این نوع بررسی زمان و انرژی زیادی را نیاز دارد و از سوی دیگر سرانجام هنگام مراجعه به مراکز فروش با انواع مدل ها و مشخصات فنی گوناگون و توضیحات فروشندگان مواجه می شوند که آنها را بیشتر سردرگم می کند. اما در گروه لپ تاپ چی تمام اطلاعات روز انواع مدل ها با قیمت های مختلف و گارانتی های معتبر و سایر ویژگی ها با توجه به نیاز آنها در اختیارشان قرار می گیرد. کارشناسان گروه با آگاهی کامل به بازار به صورت تخصصی و صادقانه مشتری را یاری و در تمام فرآیند خرید آنان را همراهی می کنند تا خرید مطمئن با قیمت مناسب همراه با تخفیف ویژه داشته باشند.

عشق به بازاریابی عامل کارآفرینی

از آقای فرزین درباره دوره های کاری که پشت سر گذاشته تا به موقعیت تاسیس یک شرکت دست پیدا کند سوال کردیم و وی به صراحت پاسخ داد من عاشق کار بازاریابی هستم. تحصیلات من مدیریت صنعتی است در صورتی که علاقه ای به آن نداشتم اما از سال ها قبل به دلیل علاقه به کامپیوتر، کار با نرم افزارهای مختلف و سخت افزار را آموختم. وی ادامه داد شاید تا زمانی که وارد روزنامه همشهری نشده بودم توانایی هایم در دو زمینه IT و بازاریابی هنوز به خودم اثبات نشده بود در دوران دانشجویی به عنوان کارمند در بخش IT هفته نامه همشهری تهران شروع به کار کردم و با وجود سابقه کم، مهارت خود را به کارشناسان با تجربه همشهری اثبات کردم.

یکی دیگر از خاطرات فراموش نشدنی من در همشهری مربوط به زمانی است که در ویژه نامه همشهری تهران در مدت دو هفته ۳۲ صفحه آگهی از فعالان بخش کامپیوتر تهران با نیروهای تحت نظر خود جذب کردم. بدین ترتیب همشهری تهران خانه شکوفایی توانایی هایی پنهان من شد. کار همشهری به من انگیزه فوق العاده ای داد و شاید از همان مقطع با وجود اصرار های خانواده به کار کارمندی، من تصمیم به ایجاد کسب و کار مستقل گرفتم.

شهامت برای پرهیز از وابستگی به آب باریکه معروف

صاحب برند لپ تاپ چی را در مورد نقش خانواده در جریان کارآفرینی مورد پرسش قرار دادیم، وی گفت: اعضای خانواده من همگی کارمند بودند و از کودکی در ذهن من حقوق بگیری و داشتن یک درآمد ثابت نقش بسته بود خانواده به دلیل نگرانی های آن آینده مدام تاکید بر ایجاد و حفظ یک آب باریکه داشتند و به نوعی مخالف تصمیم گیری های من برای خوداشتغالی بودند. در مقطعی نیز فروشگاه لپ تاپ راه اندازی کردم و به دلیل هزینه های بالا ناگزیر به تعطیلی آن شدم که این اتفاق فشارها را بیشتر کرد اما من روحیه کار کارمندی نداشتم و ارتباط با افراد موفق به من ثابت کرد با یک ایده خوب و تلاش برای به کارگیری تمام ظرفیت ها باعث موفقیت می شود. سرانجام پس از کسب تجربه در زمینه بازاریابی و فروش و بررسی ایده مشاوره خرید این مرکز را راه اندازی کردم. فرزین افزود من سرمایه کافی نداشتم اما به لطف به خدا و حمایت های بی دریغ همسرم و همکاری دوستان بسیار خوبی مانند آقای عارف یگانه و آقای ایرج جمشیدی (سردبیر روزنامه آسیا) دفتر کار و امکان معرفی فراهم شد.

اهمیت صداقت و جلب اعتماد مردم در کار مشاوره

از محمدرضا فرزین پرسیدیم آیا در کار مشاوره خرید به غیر از حق مشاوره، پورسانتی از فروشگاه‌ها نیز دریافت می کند؟ وی اظهار داشت: دریافت پورسانت از فروشگاه ها یعنی نابودی لپ تاپ چی؛ یعنی از بین بردن اعتماد مردم به این مرکز. زیرا اگر موضوع پورسانت رخ دهد، بدون شک به دلیل درآمد فروش، ناخواسته به جای آنکه مشاوره ای صادقانه به مشتری ارایه کنم برای دریافت پورسانت بیشتر ناگزیر به دروغ گفتن خواهم شد. این کارآفرین بخش IT ادامه داد: مشاوره زمانی ارزش پیدا می کند که افراد از صداقت و دانش شخص مشاوره دهنده مطمئن شوند و من برای جلب اعتماد مردم باید درآمدهای هر چند قابل توجه اما کوتاه مدت و ضربه زننده را نادیده بگیرم. من می دانم در بلند مدت با جذب مشتریان بیشتر درآمدی افزونتر از آنچه پیشنهاد فروشندگان بوده است خواهم داشت و از آن مهمتر ثروتی به نام اعتماد مردم به برند لپ تاپ چی است که می تواند کارآفرینی در این زمینه را برای من و همکارانم تسهیل کند. مرکز ما اکنون با اکثر فروشگاه ها و شرکت ها در تهران ارتباط دارد و یک رقابت مثبت میان آنها برای کاهش قیمت و ارایه خدمات حرفه ای به مشتریان صورت گرفته است که این هم به نفع مرکز و هم مشتریان مرکز است. فروشگاه های مرتبط با ما می دانند که چون کارشناس لپ تاپ چی مشتری را همراهی می کنند به لحاظ قیمتی و نه فنی امکان فریب مشتری وجود ندارد چون کارشناسان ما آنالیز فنی بیشتر لپ تاپ ها را مسلط هستند و قیمت های واقعی را نیز هر روز دریافت می کنند.

۸۰۰ مشاوره، ۲۵ نفر اشتغال

محمدرضا فرزین درباره شرایط کنونی لپ تاپ چی می‌گوید: ظرف ۵ ماه گذشته ۸۰۰ مشاوره خرید ارایه کرده ایم و ۲۵ نفر نیز اشتغال ایجاد شده است. اکنون نیز در حال بررسی و جذب نمایندگی در استان ها هستیم و یکی از استان های مورد نظر ما نیز استان اصفهان است که تاکنون تماس های زیادی از این استان برای مشاوره داشته ایم و از علاقمندان و فعالان اقتصادی استان اصفهان هم دعوت می کنم در صورت تمایل از طریق وب سایت WWW.MRLAPTOPCHI.COM با ما تماس بگیرند.

حقوق و دستمزد

احتمال تغییر فرمول افزایش دستمزد

به زودی شورای عالی کار تصمیم نهایی خود درباره افزایش حداقل مزد سال ۹۲ را خواهد گرفت، با این حال مجلس خواستار افزایش ۱۰۰ درصدی مزد و کارگران خواستار تغییر فرمول محاسبه دستمزد هستند. به گزارش مهر، تعیین حداقل دستمزد کارگران و مشمولان قانون کار تاکنون به صورت ترکیبی و تعیین دو نرخ متفاوت برای کارگران انجام شده است به نحوی که بخشی از جامعه کارگران از یک نرخ افزایش و گروه های دیرگی نیز از نرخ دیگری بهره مند شده اند. به عبارتی در قالب مصوبات ترکیبی دستمزد، برای حداقل بگیران دستمزد در سال جاری افزایش ۱۸ درصدی و برای سایر سطوح شغلی و گروه هایی که دارای پایه حقوقی بالاتر از مصوبات سالیانه شورای عالی کار هستند نیز درصد رشد دیگری به میزان ۷ درصد به اضافه روزانه ۱۲۰۹۳ ریال به نسبت آخرین مزد سال ۹۰ در نظر گرفته شده است.

اشتغال

استخدام در شرکت ملی گاز ایران

مدیر توسعه منابع انسانی شرکت ملی گاز ایران از استخدام نیروهای مورد نیاز این شرکت در رشته های مختلف تحصیلی خبر داد.

به گزارش ایرنا، سیروس امیری گفت: شرکت ملی گاز ایران برای تامین نیروی انسانی شرکت مجتمع گاز پارس جنوبی (عسلویه) نسبت به جذب نیرو اقدام می کند. این شرکت در مقاطع کارشناسی ارشد(مکانیک، شیمی، عمران، برق، کامپیوتر، صنایع، حسابداری، شیمی، مدیریت[دولتی، صنعتی، بازرگانی]، حقوق، بهداشت) و کارشناسی(مکانیک، شیمی، عمران، برق، حسابداری، مدیریت[دولتی،صنعتی،بازرگانی]، حقوق قضایی) و کاردانی(مکانیک، کامپیوتر، برق و شیمی)، از بین فارغ التحصیلان واجد شرایط تعدادی نیروی انسانی متعهد و متخصص را از طریق برگزاری آزمون کتبی، آزمون استعداد و روانشناختی، مصاحبه حضوری فنی و تخصصی، گزینش و طب صنعتی استخدام می کند. وی در پایان خاطرنشان کرد که داوطلبان جهت ثبت نام و دریافت اطلاعات بیشتر از تاریخ ۹۱/۱۱/۱۹ به آدرس HTTP://TAMIN.NIGC.IR مراجعه کنند.

بانکی برای فعالیت در فراتر از مرزها

آغاز به کار بانک گردشگری در شهر برتر گردشگری

بانک گردشگری TOURISM BANK

ارایه خدمات متمایز با رعایت اصول مشتری‌مداری که ساده‌ترین آن روی خوش و حسن رفتار است یک امتیاز بوده و حاصل آن موفقیت بانک گردشگری را حاصل می آورد

خدمات ویژه‌ای برای حذف پول فیزیکی در تاکسی‌های اصفهان با هدف تسهیل سفرهای درون شهری و رفاه حال مردم عرضه خواهد شد

سایبر کارت و گردش کارت، خدمات نوین رفاهی و بانکداری را برای مشتریان به ارمغان می آورند

بانک گردشگری که در سال ۱۳۸۹ فعالیت خود را به عنوان یک بانک تجاری آغاز کرده است، در ایام دهه مبارک فجر امسال و طی مراسمی با حضور مدیران ارشد بانک و برخی از مقامات استانی، **نخستین شعبه خود در اصفهان** را در «میدان انقلاب، ابتدای خیابان کمال اسماعیل» افتتاح کرد. این بانک استراتژی بانکداری نوین را با ارایه خدمات آسان بانکی از طریق سیستم‌های الکترونیک و تسهیلات جدید رفاهی در سر لوحه برنامه‌های کلان خود قرار داده است.

توسعه بانک با شعار فراتر از مرزها با الگوی صحیح

دکتر محمد صادق طاهری، رییس هیات مدیره بانک گردشگری در آیین آغاز به کار بانک گردشگری در استان اصفهان، با اشاره به **افتتاح شعب جدید این بانک در تهران، اصفهان، شیراز، ارومیه و بندرعباس** در ایام دهه مبارک فجر گفت: مهمترین وظیفه بانک‌ها جمع آوری نقدینگی سرگردان جامعه، تشویق مردم به پس‌انداز و ارایه خدمات واسطه گری است. وی ادامه داد: بانک گردشگری بر خود واجب می‌داند علاوه بر وظایف عادی یک بانک، خدمات نوین و کاربردی را به مشتریان خود ارایه کند. طاهری رشد موزون بانک گردشگری به صورت کمی و کیفی در بخش‌های مختلف و بر اساس الگوهای صحیح بانکداری و فارغ از هر نوع شتابزدگی را یکی از استراتژی‌های مهم این بانک دانست و افزود: وقتی ما شعار **فراتر از مرزها** را سرلوحه کار خود قرار دادیم، معنای آن تنها مرزهای جغرافیایی نیست، بلکه هدف از این شعار، تلاش برای حذف محدودیت‌ها و مرزها با هدف ایجاد آسایش بیشتر مشتریان است. وی اظهار داشت: این بانک تلاش می‌کند در ایران خدماتی را در سبد خدماتی خود قرار دهد که کمتر بانکی بر روی آن سرمایه‌گذاری کرده است. طاهری درباره وجه تمایز بانک گردشگری با دیگر بانک‌ها گفت: شعبه، اولین و مهمترین حلقه اتصال مشتری با بانک است و همکاران فعال ما در این حلقه باید از اصول **مشتری‌مداری** آگاه باشند. وی تاکید کرد: افزایش وجوه تمایز بانک گردشگری نسبت به رقبا عامل پیشرفت و افزایش اعتماد مردم به این بانک خواهد بود و همکاران ما در این بانک در تمام سطوح باید از این استراتژی آگاه باشند. زیرا در این بازار رقابتی، برخورداری از دستگاه‌های POS و ATM امتیاز چندان بزرگی محسوب نمی شود. بلکه ارایه خدمات متمایز با رعایت اصول مشتری‌مداری که ساده‌ترین آن **روی خوش و حسن رفتار** است یک امتیاز بوده و موفقیت بانک گردشگری را حاصل می آورد. رییس هیات مدیره بانک گردشگری خطاب به کارکنان این نهاد مالی، ایمان و اتکال به خالق هستی و اتکا به مردم را رمز دستیابی به شهرت، محبوبیت و اعتماد دانست و خدمت صادقانه آنها به مشتریان را خواستار شد.

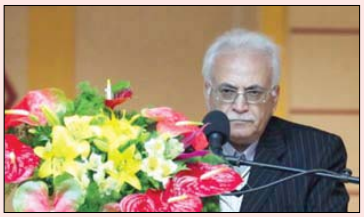

دکتر محمدصادق طاهری، رییس هیات مدیره بانک گردشگری

IT محوری به جای شعبه محوری

مهندس رامین ادراکی، معاون برنامه‌ریزی و فن‌آوری اطلاعات بانک گردشگری نیز در مراسم افتتاح اولین شعبه این بانک در اصفهان ضمن ابراز خرسندی از آغاز به کار این بانک در یک **شهر اصیل و دارای جاذبه‌های هنری و گردشگری** گفت: اولویت‌ها و محورهای اساسی این بانک برای توسعه سرمایه‌های انسانی متخصص و فعال در حوزه آی‌تی است. وی ادامه داد: نیروهای انسانی این بانک به طور مستمر در حال آموزش و ارتقای دانش تخصصی بانکداری و مشتری‌مداری هستند، چرا که بانک گردشگری اعتقاد دارد **سرویس‌های نوین و مطمئن بانکی** با ارایه رفتار حرفه‌ای و مشتری مدارانه از سوی کارکنان، ارزش و اهمیت می‌یابد و این روی خوش کارکنان است که عامل جلب اعتماد و علاقه مشتریان برای استفاده گسترده از خدمات این بانک می‌شود. معاون برنامه‌ریزی و فن‌آوری اطلاعات بانک گردشگری با اشاره به خدمات جدید و متمایز بانکداری الکترونیک در این بانک افزود: بانک گردشگری IT محوری را مقدم بر شعبه محوری می‌داند و خدمات الکترونیکی را به طور واقعی و با امنیت بالا و دسترسی آسان در محل کار و منزل برای مشتریان فراهم کرده است.

مهندس رامین ادراکی، معاون برنامه‌ریزی و فن‌آوری اطلاعات بانک گردشگری

سایبر کارت و گردش کارت، نوین‌ترین خدمات بانکی در کشور

مهندس ادراکی در بخش دیگری از صحبت‌های خود سایبر کارت را محصول متمایز بانکداری الکترونیک برای مدیریت وجوه با بالاترین سطح کاربرد و **ضریب امنیت بالا** در ایران دانست و گفت: این بانک تلاش کرده تا خدماتی متمایز و کاملاً کاربردی و نه شعاری را برای سهولت در بانکداری‌اختصاصی و الکترونیک برای اصناف، مدیران، صنعتگران و آحاد مردم در هر زمینه فراهم کند. وی **گردش کارت** را نیز دیگر خدمت نوین و متمایز در عرصه بانکداری برشمرد و آن را دارای خدمات فراگیر بانکداری و همچنین دارای کاربرد در بخش‌های گردشگری کشور معرفی کرد که تاکنون در بیش از ۵۰۰ مرکز خدماتی و رفاهی (مانند هتل‌ها، رستوران‌ها، مراکز تفریحی، ورزشی و...) در شهرهای مختلف کشور امکان استفاده از آن فراهم شده و برخورداری از تخفیفات ویژه و تسهیلات مناسب را برای دارندگان این کارت به ارمغان آورده است. به گفته وی، **باشگاه گردشگری ایرانیان** یکی از مجموعه‌های تخصصی تحت پوشش بانک گردشگری، توسعه و تنوع خدمات این کارت بانکی را پشتیبانی می‌کند.

بانک گردشگری IT محوری را مقدم بر شعبه محوری می‌داند

خدمات جدید بانک گردشگری در اصفهان

معاون برنامه‌ریزی و فن‌آوری اطلاعات بانک گردشگری از ارایه خدمات جدید این بانک در شهر اصفهان خبر داد و گفت: مذاکراتی با سازمان تاکسیرانی اصفهان صورت گرفته است تا خدمات ویژه‌ای برای حذف پول فیزیکی در تاکسی‌های این شهر با هدف **تسهیل سفرهای درون شهری** و رفاه حال مردم عرضه شود که این خدمات به زودی قابل استفاده خواهد بود. در پایان مراسم اولین حساب بانکی این شعبه نیز به نام روزنامه اصفهان امروز افتتاح شد.

خبر کوتاه

آیت... مظاهری:

مردم سرفراز ایران همیشه از نظام دفاع کرده‌اند

رییس حوزه علمیه اصفهان گفت: همین امر که جمهوری اسلامی و مردم سرافراز ایران، در هیچ مقطعی عقب‌نشینی نکردهاند و مردم همواره با همه توان از اصل نظام دفاع کردهاند یک معجزهٔ الهی است که همه باید قدر آن را بدانند.

آیت... حسین مظاهری نظام مقدس جمهوری اسلامی را موهبتی الهی و امانتی از سوی خداوند متعال دانست و افزود: جمهوری اسلامی ایران، بر دو رکن اساسی اسلام و مردم پایه‌ریزی شده و از ابتدا تاکنون بر این دو رکن استوار بوده است. وی در این زمینه اظهار داشت: مردم از آغاز نهضت انقلاب اسلامی تا پیروزی انقلاب و پس از آن، در سی و چهار سال گذشته، همواره ثابت کردهاند که حاضرند هر چه دارند، نثار اسلام و انقلاب کنند و در راه پیروزی انقلاب و بقای جمهوری اسلامی، کوتاهی نکردهاند. این مرجع عالیقدر تقلید اضافه کرد: جشن پیروزی انقلاب اسلامی مربوط به هیچ شخص یا جناح و گروه خاصی نیست، بلکه مربوط به همه ملت ایران است که از پیش از پیروزی انقلاب تاکنون، در راه اسلام و انقلاب ثابت‌قدم ماندهاند و همواره در حمایت از اصل نظام مقدس جمهوری اسلامی جانفشانی کردهاند.

استاندار اصفهان:

ویژگی انقلاب اسلامی مردمی بودن آن است

استاندار اصفهان با اشاره به اینکه علاقه مردم به انقلاب اسلامی ایران در تمام ابعادش علاقه فطری است، گفت: این انقلاب جذابیت بالایی دارد و بسیاری را شیفته خود کرده چرا که از اعتقادات مردم برخاسته است. به گزارش مهر، علیرضا دکاخ اصفهانی در حاشیه راهپیمایی ۲۲ بهمن ماه و در جمع مردم اصفهان افزود: وقتی سایر کشورها با مفاهیم این انقلاب آشنا می‌شوند، به راحتی آن را پذیرفته و با این مفاهیم دوست می‌شوند. وی در ادامه با اشاره به سرعت بالای حرکت انقلاب اسلامی گفت: انقلاب اسلامی ایران توانسته در کوتاه‌ترین زمان، به دستاوردهای خود نائل شود؛ البته در بسیاری از بخش‌ها، جای کار زیادی وجود دارد اما بسیاری از مردم نیز به مطالبات خود رسیده‌اند. دکاخ اصفهانی تاکید کرد: انقلاب آمده است تا یک شیوه زیست دیگری را عرضه کند! اکنون فصل تمدن‌سازی است؛ باید آنچه را که به عنوان میراث تمدنی داریم، حراست کنیم و به جوانان خود نیز انتقال دهیم. وی ادامه داد: در راهپیمایی ۲۲ بهمن امسال نیز همه اقشار حضور دارند؛ در واقع تفاوت انقلاب ما با سایر انقلاب‌ها در همین حضور همه اقشار است؛ روزهای خاص ما، یک روز ملی و یک روز دینی است.

رییس‌جمهور:

ایران از حقوق اساسی خود عقب‌نشینی نمی‌کند

رییس جمهور با تاکید بر اینکه ملت ایران از حقوق اساسی خودسر سوزنی عقب‌نشینی نمی‌کند، تاکید کرد: احدی نمی‌تواند اراده خود را به ملت ایران تحمیل کند. به گزارش ایسنا، محمود احمدی‌نژاد در جمع راهپیمایان ۲۲ با بیان اینکه هر فجری برای ملت ایران مبارک است، گفت: خورشید عظمت این ملت در هر فجر در افق بالاتر و درخشان‌تر طلوع می‌کند. وی با اشاره به برخی دستاوردهای انقلاب اسلامی اظهار داشت: انقلاب برای احیای استقلال و عظمت ملت ایران و همه ملت‌هاست و امروز به فضل الهی ملت ایران و کشور ایران از مستقل‌ترین ملت‌ها و کشورهای جهان است. رییس جمهور با بیان اینکه امروز هم دشمنان ما با همه وجود در تلاشند تا با فشار، از پیشرفت ملت ایران جلوگیری کنند ولی نمی‌توانند، خاطرنشان کرد: امروز نه تنها هیچ قدرتی نمی‌تواند کوچک‌ترین تحمیلی به ایران داشته باشد، بلکه این ملت از حقوق اساسی خود سر سوزنی عقب‌نشینی نخواهد. کرد. احمدی‌نژاد با اشاره به اینکه تمام قدرت‌های استکباری در برابر عظمت ملت ایران شکست خورده و شرمنده هستند، خاطر نشان کرد: انقلاب برای احیای عزت ملت ایران است. وی با اشاره به اینکه دوره ۱۵۰ ساله قبل از انقلاب، دوره تهدید ملت ایران بود، افزود: امروز ملت ایران عزیزترین ملت‌هاست و احترام و صف‌نشدنی و علاقه وافر ملت‌ها به ملت بزرگ ایران، نشانه بارز این حقیقت زیباست. احمدی‌نژاد با بیان اینکه انقلاب برای پیشرفت، عمران و آبادی کشور است، گفت: قبل از انقلاب ۳۶ میلیون جمعیت داشتیم، شش میلیون بشکه نفت تولید می‌شد و ۵/۵ میلیون بشکه نفت صادر می‌شد و اکثر کشور در خرابی و فقر بودند؛ اما امروز البته در شرایط عادی، متوسط روزانه صادرات نفت ما ۲/۵ میلیون بشکه است، یعنی کمتر از نصف و جمعیت ۷۶ میلیون نفر شده، یعنی بیش از دو برابر. وی ادامه داد: اگر کاهش ارزهای قیمت جهانی را محاسبه کنیم، درآمد سرانه یعنی به ازای هر نفر از محل صادرات نفت قبل از انقلاب تا امروز بیش از پنج برابر شده است، اما وضعیت عمران و آبادی و پیشرفت امروز با آن روز قابل مقایسه نیست. رییس‌جمهور در ادامه به آمارهایی در مقایسه با قبل از انقلاب و سال‌های اخیر، گفت: قبل از انقلاب تولید سیمان کمتر از هفت میلیون تن بود و قبل از دولت نهم، ۳۲ میلیون بوده است، اما امروز بیش از ۸۰ میلیون تن را شامل می‌شود. احمدی‌نژاد ادامه داد: در مورد ظرفیت تولید سیمان پنج سال قبل واردات داشتیم، اما سال گذشته و امسال ۱۲ میلیون تن صادرات داشتیم. وی تصریح کرد: ظرفیت تولید فولاد قبل از انقلاب کمتر از یک میلیون تن بود و ابتدای دولت نهم، ۹/۵ میلیون تن بوده است و اکنون ۲۰ میلیون تن است و تا پایان این دولت انشاءالله به خودکفایی خواهیم رسید. وی با اشاره به اینکه ظرفیت تولید خودرو اوایل انقلاب ۳۰۰ هزار دستگاه خودرو در سال و در ابتدای دولت نهم ۱/۱ میلیون دستگاه بوده است، گفت: هم‌اکنون ایران سالانه بیش از دو میلیون دستگاه خودرو تولید می‌کند و صادرکننده انواع خودرو هستیم.

دادستان کل کشور در جمع راهپیمایان اصفهانی:

اجازه ندهید مردم در پیچ و خم دادخواست‌های خود بمانند

اصفهان‌امروز: دادستان کل کشور با بیان اینکه در سی و چهار سال گذشته از پیروزی شکوهمند انقلاب اسلامی، دشمن همواره درصدد ورد آوردن ضربه به این نظام مقدس بوده است، گفت: دشمن در آخرین اقدامات خود علیه ملت انقلابی ایران و نظام مقدس جمهوری اسلامی، مهره‌های انحرافی را به میدان آورده است. غلامحسین محسنی‌اژه‌ای روز گذشته و در جمع راهپیمایان اصفهانی در میدان امام خمینی(ره) افزود: دشمن با استفاده از مهره‌های انحرافی خود، جریانی ایجاد کرده که با انحراف کشور، با آرمان‌های انقلاب امام(ره) و رهبر معظم انقلاب در حال ستیز است. وی تاکید کرد: جریان انحرافی درصدد آن است که با چهره نفاق‌گونه، ارزش‌های ضد دینی خود را بـه ارزش‌های به ظاهر اسـلامی و ملی تبدیل کند. دادستان کل کشور با تاکید بر اینکه دشمنان با استفاده از جنگ نرم، نقشه‌های شومی برای نظام و انقلاب کشیده‌اند، تصریح کرد: در راستای همین جنگ نرم، دشمنان از مهره‌های دیگر استفاده کردند و دست به ایجاد فتنه‌ای عظیم در سال ۸۸ زدند و امید بسـتند که با حمایت‌های مالی تبلیغات مسموم و افراد جدیـد بتوانند با فتنه ۸۸ مردم را از درون به زعم خود به جان هم بیندازند. محسنی‌اژه‌ای با بیان اینکه در این جنگ نرم، یکی از دستورات مهم، ایجاد نفاق و اختلاف میان مردم است، تاکید کرد: مردم کشور ما با بصیرت بی‌نظیر، امید به حمایت خدا و امام زمان(عج) و پشتوانه عظیم ولی فقیه به جنگ فتنه رفتند و در نتیجه به آنها ضربه‌ای وارد نشد.

وی اضافه کرد: این جریان مدام آب به آسیاب دشـمن می‌ریزد و هر روز با حاشیه‌سـازی التهاب و موجی جدید را در کشور ایجاد می‌کند که دست شیطان بزرگ پشت سر آن است. محسنی‌اژه‌ای با بیان اینکه این اجتماع و حضور پرشور مردم ایران، ترفند و نقشه دشمنان را خنثی می‌کند، اضافه کرد: به مسئولان و مدیران استان اصفهان تاکید می‌کنم که این مردم به حق مستحق خدمت هستند و اگر ما شبانه‌روز تلاش کنیم نمی‌توانیم کاری شایسته این مردم انجام دهیم. وی ادامه داد: باید دست به دست هم دهیم و تمام تلاش خود را به کار ببریم تا با وجود دشمنی‌های مستکبران مشکلات پس از انقلاب، وجود تحریم‌های خارجی و ندانم کاری‌های داخلی منجر به مشکل معیشتی از این انقلاب حمایت می‌کنند، برطرف کنیم. دادسـتان کل کشور اظهار کرد: ابتدا به مجموعه خودمان در دستگاه می‌گویم که من زحمات شما را درک می‌کنم اما به درد مردم بیشتر برسید و به فرموده امام(ره) آنها که زبان برای گفتن، پای برای رفتن و قلم نوشتن ندارد بهتر و بیشتر کمک کنید و اجازه ندهید مردم در پیچ و خم دادخواست‌های خود بمانند. وی ادامه داد: تلاش خود را به کار برید تا دسـت مفسدان را کوتاه کنید و در این راه ما هر حمایتی لازم باشـد از شما می‌کنیم.

محسنی‌اژه‌ای تاکید کرد: از استاندار و مسئولان استان اصفهان تقاضا دارم که به خاطر خدا، حاشیه‌ها و مسایل فرعی را کنار بگذارند و برای مردم انقلابی و شهیدپرور اصفهان کاری کرده و در این راه عدالت را فراموش نکنند.

خبر کوتاه

نماینده ولی فقیه در استان اصفهان:

حضور حماسی مردم، رهبری را خشنود کرد

اصفهان‌امروز: نماینده ولی فقیه در اسـتان و امام جمعـه اصفهان با تقدیر از حضور حماسه‌سـاز مردم اصفهان در راهپیمایی ۲۲ بهمن، گفت: حضور حماسی مردم سبب خشنودی و خوشحالی رهبر معظم انقلاب شده است. آیتـا... سید یوسـف طباطبایی‌نژاد افزود: این حضور منجر به یاس دشمنان داخلی و خارجی و فتنه‌گران شد. وی اظهار داشت: حضور همگانی مردم در ۲۲ بهمن مشـت محکمی بر دهان تمام کسانی بود که با نظام مقدس جمهوری اسلامی، آرمان‌های امام(ره) و مقام معظم رهبری مشکل دارند.

معاون استاندار اصفهان:

حضور مردم در راهپیمایی ۲۲ بهمن هر سال بیشتر می‌شود

معاون سیاسی امنیتی استاندار اصفهان گفت: حضور مردم در راهپیمایی ۲۲ بهمن هر سال گسترده‌تر از سال پیش می‌شود. محمدمهدی اسماعیلی در گفتگو با مهر افزود: این موضوع خود مبین دلدادگی و علاقه مردم به نظام و جمهوری اسلامی ایران است و به همین سبب آنها همواره همراه با این انقلاب هستند. وی یادآور شد: امسال نیز دلایل متعددی وجود داشت که مردم در این راهپیمایی پر شور حاضر شوند. وی ادامه داد: اکنون که در آستانه انتخابات ریاست جمهوری و شورای شهر به سر می‌بریم، دشمن بسیار در تلاش است تا این حضور را کم‌رنگ کند. معاون سیاسی امنیتی استاندار اصفهان با اشاره به سخنان مقام معظم رهبری در خصوص ۲۲ بهمـن گفت: این روز در واقع عید غدیر و امامت مردم است. اسماعیلی افزود: در طول سال‌های پس از انقلاب، ۲۲ بهمن یک روز تاریخی و بی‌نظیر بوده و نگاه مردم به این روز در مقایسه با دیگر مناسبت‌ها متفاوت است. وی ادامه داد: این روز دقیقاً روزی است که کشور جمهوری اسـلامی ایران از ظلمت به نور رهنمون شد. وی یادآور شد: این روز عید غدیر و امامت است و در واقع روز خارج شـدن از بوغ استعمار تلقی می‌شود. اسماعیلی گفت: دشمن تمام امکانات خود را برای یک جنگ اقتصادی بسیج کرده تا در نهایت حضور پرشور مردم را تحت شعاع قرار دهد که تاکنون هیچ‌گاه به نیت خود دست نیافته است. معاون سیاسی امنیتی استاندار اصفهان تصریح کرد: مردم همیشه در صحنه اصفهان باید در انتخابات حاضر باشند و این حضور همه جانبه دشمنان جمهوری اسلامی ایران را نابود خواهد کرد.

جنگ دریایی

جدول روبرو نشـان دهنده بخشـی از اقیانوس است که ناوگانی در آن کمین گرفته اسـت. این ناوگان شـامل یک کشـتی جنگی (با چهار خانه مربعی کوچک طول)، دو کشـتی (هر یک سه خانه مربعی)، سـه نابودگر (هر یک، دو خانه) و چهار زیر دریایی (هر یک، یک خانه) اسـت. کشتی ها ممکن اسـت به صورت افقی و یا عمودی آرایش شـده باشـند. هیچ دو کشـتی ای نمی توانند، در خانه های همجواری را اشغال کرده باشـند. ارقامی که در انتهای سـطرها و سـتون های جدول نقش بسته دلالت بر تعداد خانه هایی دارد که در آن سطر یا ستون اشغال شده است.

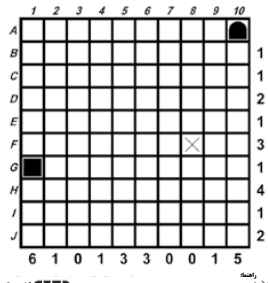

سودکو کلاسیک

3					8			2
5	8		4			7		6
					7	9		
		2		8	6			
			7	9		1		
		7	8					
6		5			3		9	7
4			1					5

سودکو رام نشدنی

				4	5	A	9	
							6	7	A
	6	9		7			8	
	C			9		2	A	6	
	B	A			1	C		3	
3			9	A			2		1
C		5			8		B		7
	8			1	3		9	A	
	3	1		C		A		5	
		4				B		1	8
5	A	B							
			1	A	2	7			

سودکو پر پیچ و خم

				1		2		3
				9		3		5
6					8			
8	7		1					
		5				9		
					2		7	4
			7					1
7		8		3				
1		9		5				

جدول کاکورو

جمع خانه های چینی هر عدد بایستی معادل همان عدد باشد

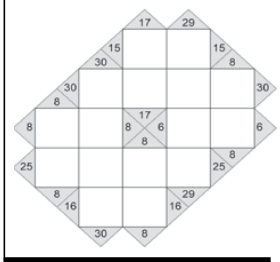

جدول و سرگرمی شماره ۱۱۶۱

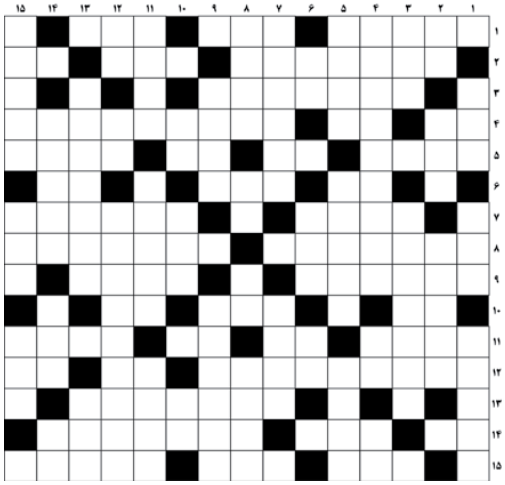

شرح عادی

سؤالات افقی:

۱- کمد - سازمان فلسطینی - عبادت ۲- محب - فارسی زبان - خشکی ۳- خوشامد ۴- کلمه شگفتی - گوشت آذری - اوه ۵- می - خدای درویش - صد متر مربع - آشفته و پریشان ۶- باب - شهر خوردنی - تلخ عرب ۷- تاج گل - کنگره سر دیوار ۸- درد استخوانی - تکرار ۹- اتحادیه کارگران - ادویه هندی ۱۰- دهان عرب - دوستان خاموش! - نت ششم ۱۱- نوعی قایق - بند دست - سخن یاوه - دشت ۱۲- اشتباه بر اثر غفلت - میزان عمر - فرمان خودرو ۱۳- کفش ۱۴- علامت مصدر جعلی - پارچه دریایی - ماده منفجره قوی ۱۵- پیمانه - زود و فوری - عابد نصاری

سؤالات عمودی:

۱- عضو شنوایی - از رودهای مهم ایران - حرف گوشه دار ۲- از افعال ربطی - رب النوع زمین - تک و تنها ۳- خانه بی پنجره - میوه عزادار ۴- دسـتاس - پول ژاپن - حرف تعجب ۵- زمان بین دو پیامبر - پسـر مازندرانی - کلا ۶- گاز - حدیث معروف - درست و به اندازه ۷- جوانی در کنار دامداد - سس تند ۸- زبان مردم کشور پاکستان - حرف درد - عید ویتنامی ها - زغرنان ۹- سوراخ های ریز روی پوست - شم ۱۰- مرطوب - وسیله نخ ریسی - تکنیک ۱۱- زرسنج و سر کننده - پشت و عقب چیزی - قیصر روم ۱۲- واحد تنیس - مادر عرب - از اثرهای معروف شیخ احمد بیغمی ۱۳- آمار - شک و تردید ۱۴- تخت - سرشوی گیاهی - حرف فاصله ۱۵- دم - حرف سکوت - زردش هم میوه است

شرح ویژه

سؤالات افقی:

۱- هجوم برنن - لال - انگور ۲- پول اشـتراک روزنامه - پرسـتار - حرارت بدن ۳- کنار ۴- ابر سطح زمین - پاره کردن - فیلمی از سامان مقدم ۵- اندک - آتمسفر زمین - آب روستایی - خاک مقدس ۶- عضو صورت - از حیوبات - دویار هم قد ۷- خوشگذران - بارومتر ۸- لات - سـرود ملی فرانسـه ۹- نقاش - جذاب و دلربا ۱۰- دل آزار کهنه - پروانه هواپیما - دوش و کنف ۱۱- خیزره نارس - از غصه مردن - اثر پا - پزشک ایرانی کاشف الکل ۱۲- دایه المعارف انگلیسی - پایتخت ریشـه ای - از حروف یونانی ۱۳- محب ۱۴- چاشنی سالاد - بیماری گیاهان - زخم بندی ۱۵- بام دنیا - دهان عامیانه - خوردنی ته قابلمه

سؤالات عمودی:

۱- برادر پدر - ویژه - سـال ۳۶۶ روزه ۲- بخار دهان - آتش - رادار زیر دریایی ۳- جاودانه - سردار نامی ایرانی ۴- نویسنده انگلیسی سده نوزدهم - کلاه انگلیسی - مایع حیات ۵- سوراخ بینی - پایتخت آفریقای مرکزی - اتس ۶- شیره خرما - درخت - رود آرام ۷- ترازوی بزرگ - پای بند ۸- عاقل - از حروف یونانی - پوشـاک چهار پایان - سالن قطار ۹- آسـودگی و راحتی - اسـتان سه بخشی ۱۰- خدای درویش - گرده قارچ - بدن ۱۱- بالقای مصری - شهر معروف سوئیس - وجب ۱۲- برگ برنده - عید ویتنامی ها - از اثرهای معروف عطار نیشابوری ۱۳- آلبالو - جوانمرد ۱۴- مرد خداشناس - بزرگترین دریاچه جهان - ساز شاکی ۱۵- همانندی - پایین رفتن آب دریا - امروز تازی

شطرنج

سفید شروع کرده و با دو حرکت سیاه را مات می‌کند.

جواب شطرنج ۱۶۰

1. Qa7, -
2. Q/R ‡

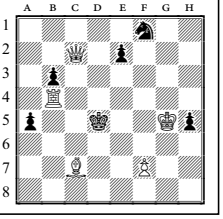

مـاز

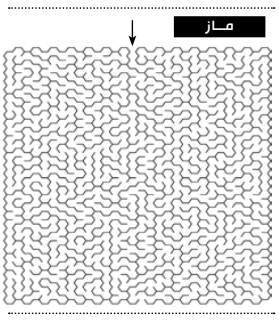

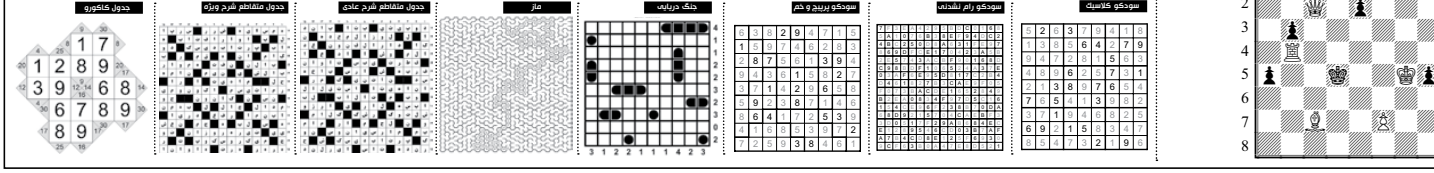

خبریه سینمایی راه اندازی می شود

سهراب ریز نقش

سی و یکمین جشنواره فیلم فجر رو به پایان است. فیلم های این جشنواره در ده مرکز استان نیز پخش شدند و با استقبال عجیب و غریب صندلی ها مواجه شدند در لابلای این مباحث داغ تصویری به خدمت مسئول حلقه فیلم رسیدیم تا از طرح ویژه این حلقه برایمان بگوید. کج کلاه خان که در کارنامه کاری خود مسئولیت میدان میوه و تره بار فصلی، مدیریت کیفی صدور مجوز کفن و دفن، مدیر حمام های عمومی بالا شهر، طراحی پارک گردشگری مرغان روستاهای حاشیه کویر و هزار مسئولیت مرتبط و غیر مرتبط با دنیای سینما را دارند این بار با نگاهی بکر و ایرانی با در مسیری پر خطر نهاده اند.

خیریه سینمایی چیست؟

ابتدا از کلیه مردم زحمت کشی که در این شرایط سخت اقتصادی وقت می کنند که از در سینما رد شوند و برخی از آنها تابلوهای فیلم ها را بخوانند کمال تشکر و قدر دانی را دارم. حالا آن عده ای که پول شام خودشان و زن و بچه عزیزتر از جاشان را برای کمک به اهالی سینما تحت عنوان خرید بلیت خرج نموده در واقع نوعی ایثار می کنند و همه ما می دانیم که فیلم ها و سینما چیزی ندارد که بتواند در ازای این گذشت به آنها بدهد.

پس داستان خیریه از همین ایثار تماشاگران شروع می شود؟

راحت بگویم هم اکنون تمام سینماهای ما یک بنگاه خیریه برای اهالی فیلم و سینما هستند. هر فردی با خرید یک بلیت در واقع یک برگه کمک به این خیریه را تهیه کرده است.

این که مسئله تازه ای نیست! گفتند شما طرح جدیدی دارید؟

البته شکل و عنوان طرح من کمی با وضعیت فعلی فرق دارد از این بین بهتر است به جای سینما از واژه «خیریه سینمایی» استفاده شود تا افراد خیر و نیکوکار بیشتری در این امر وارد شوند در ضمن وقتی عنوان خیر روی کاری آمد دو اتفاق بزرگ رخ می دهد هم مورد حمایت برخی جاها قرار می گیرد هم می تواند در تهیه محتوا موثر باشد در خیریه که نمی شود و نباید هر چیز بی مصرفی را پخش کرد و با این کار محتوای کارهای فیلمی مانیز بالا می رود از سویی هنرپیشگان وهنرمندان مختلف مرتبط به این مجموعه جهان خود را محصول غرب حس نمی کنند و می دانند که در فرهنگ ایرانی ریشه دارند این خیلی می تواند مفید باشد.

تغییر اسم شکفتی است!

این تغییر اسم باعث می شود تا سینما با مجموعه های دیگر خیریه در ارتباط باشند و مشکلات دیگر اهالی سینما را مانند میوه و تره بار فصلی، صدور جواز کفن و دفن، حمام عمومی، پارک گردشگری مرغان و ... بزودی و با سرعت حل و فصل کردهمچنین با این کار می توان در هر کوچه و پس کوچه ای یک سینما داشت! و لزومی ندارد جایابی آن تنها به نقاط با کلاس شهر محدود شود سینماهای کوچک تر و حتی در زیرزمین و یا یا خانه استجاری هم می تواند تشکیل شود.

آینده این تغییر را چگونه می بینید؟

پیش بینی می شود با توجه به اهمیت کاخر در جامعه ما، این امر سینماها را به جایگاه واقعی خودش نزدیک ونزدیک تر کند! درست مانند مراکز دیگری که نام بردم بنده با خدمت در آنجا همین تحولات در آن رخ داده است. البته از هم اکنون پیش بینی می شود که دشمنان و بیگانگان بخواهند در این پروژه ملی سنگ اندازی کنند که باید همه مواظب باشند. خیر هایی داریم که می خواهند با تبلیغات ماهواره ای دست به تسخر این امر بزنند ولی مطمئن هستیم که هنرمندان بعد از یک عمر وامداری مردم، متوجه و متمایل به آن حرف ها نخواهند شد و بر همه واضح و مبرهن است که بدلیل شبکه های ماهواره ای جز با گدایی از این و آن سرپا نیست!

جشن تولد کودک ۴۷ ساله در نمایش ۱+۱

سعید روشنا

عنوان کار، راه یافتن اثر به جشنواره فجر، حضور یک کارگردان و بازیگر ایتالیایی و کارگردان جوان نام ایرانی در کار کافی است که شما را به سالن اجرای نمایش بکشاند. همین ها و حضور افراد مشتاق باعث می شود تا کمتر ایراد بگیری و دهان بسته هم رنگ جماعت شوی! پایان نمایش، نمایش تازه ای شروع می شود و کیک تولدی برای آقای ایتالیایی آورده می شود آن شب، شب تولد اوست! امید نیاز او را کودکی ۴۷ ساله معرفی می کند و او دائم از کلمه زیبا استفاده می کند. نمایش زیباست یا مخاطبان یا کیک تولد یا- امید نیاز به چیز دیگری نیز اشاره می کنند تا تر ۱+۱ که تولید مشترک ایران و ایتالیا می باشد در بخش مسابقه بین الملل سی و یکمین جشنواره تئاتر فجر شرکت خواهد کرد این تئاتر را که گوگیلمو پایا و امید نیاز کارگردانی کرده اند رویانگر دو انسان است که از دو سرزمین متفاوت به طور اتفاقی با یکدیگر برخورد و بر سر سرزمینی جدید با یکدیگر رقابت می کنند. گوگیلمو پایا یکی از مشهورترین بازیگران و کارگردانان ایتالیایی می باشد که تا کنون آثاری همچون قطرات کوچک و طوفان را در کشورهای مختلف به روی صحنه برده است. امید نیاز نیز از کارگردانان و بازیگران فعال عرصه تئاتر است که می توان به اجرای تئاتر از کوچه ۳۴ در کشورهای آلمان، اتریش، سوئیس و هلند به دعوت یونیسف و حضور در سیناریو بین المللی اسپیج در دانشگاه هنر بوئنس آیرس آرژانتین و حضور در فستیوال های مختلف بین المللی اشاره کرد دکور ساده و بازی های روان را می توان در کار دید و لذت برد این عوامل به خوبی و به سادگی هر چه تمامتر ارتباط مناسب خود با تماشاگر را یافته است. صحنه به کمک تعدادی تخته و دو چمدان و چند وسیله ساده موفق می شود المان های مکانی خود را به تصویر بکشد و در این راه به توفیق نسبی دست یابد! نمایش ۱+۱ جزء آثاری است که زمان وقوع داستان آن جغرافیایی مشخص ندارد. داستان نمایش در هر کجای این جهان خاکی می تواند اتفاق بیفتد: ناحیه ای در نزدیکی دفتر روزنامه ما در کشورهای سرد اروپای شمالی و یا در دل جنگل های آمازون! به این دست جاهامی توان به قاله های آب حاشیه رودخانه راین و ساحل گاوخونی را نیز اضافه کرد. اگر چه کارکردن سعی می کند به افکار جهان وطنی نزدیک شود ولی در برخی از مراحل چندان هم با موفقیت همراه نیست. حذف جغرافیا، زبان و اشاره به مشترکات شخصیتی برای ایجاد پاره ای ایهامات همگی کار را برای برخی از مخاطبان سخت ملوانی و حتی کم معنا کرده است. اخلاق انسانی و تکیه بر مفاهیم مشترک بشری لزژاریی است که در این گونه کارها می توان به سراغشان رفت در این قصه نامه ها و نوشته ها محدود می گردند. همچنین کلی بودن بسیاری از مفاهیم شکل اجرایی این گونه آثار ساده و به طراحی خطوط کلی و به نوعی طراحی ساده اشیا و آدم ها باید نزدیک تر شود که البته در برخی از مولد نمایش ۱+۱ موفق است و در برخی چندان مقبول طبع واقع نشده است. این نمایش از مفهوم مشترک بودن تنها به داشتن یک بازیگر از هر دو کشور اکتفا می کند. چنین برداشت و تعریفی از یک اثر مشترک نمی تواند جامعیت داشته باشد. اثر مشترک هر نمایش به مشترکات فرهنگی اشاره دارد. بدون تصویر و تجربه مشترک رسیدن به کار مشترک فرهنگی مشکل و حتی غیر ممکن به نظر می رسد. در صحنه وسایل و المان های موجود می بایست حس و برداشتی مشترک ایجاد کند. تنها در این صورت ا ست که نمایش می تواند ادعا کند اثری متعلق به دو کشور و محصول مشترک است. ۱+۱ موضوع بکرو جدیدی ندارد. دو انسان از دو سرزمین متفاوت به طور اتفاقی با یکدیگر برخورد کرده و بر سر مرکل زندگی با یکدیگر به رقابت می پردازند. در طول نمایش آن ها بر سر امکانات و ابزار زندگی مبارزه می کنند! اما به تفاهم و همزیستی دست نمی یابند و در انتها نیز به تلخی از یکدیگر جدا می شوند. آن ها نمی توانند بر انزوای خود غلبه کرده و مفهوم اجتماعی بودن را تجربه کنند. مرزهایی که برای جدایی بین آنها و تسلط خودشان کشیده می شود به قدری محکم و غیر قابل نفوذ است که اجازه هیچ ارتباطی را به آدم های نمایش نمی دهد. هر کجا هم که کوشش در ایجاد ارتباط به عمل می آید، سلایق و اختلافات مانع از ایجاد تفاهم و حس مشترک می شود. موضوع نمایش قبل از این در عرصه سینما و تئاتر بارها و بارها به آن پرداخته شده اما در نمایش اینبار به صحنه رفته و فردی برای نشان دادن این موضوع دیده نمی شود.

جشنواره ۳۱

از فیلم شعاری تا شعار فیلمی

به من گفت: واقعیت تلخ

سعید آقایی

بخش تماشاگران جشنواره فیلم فجر ۳۱ را در اصفهان تشکیل داده اند. نسل جوانی که خبرها و داستان های فیلم را از روی خبرگزاری ها سایت های ویژه جشنواره و دوستانشان در تهران زودتر از اکران در اصفهان شنیده اند و حالا آمده اند تا تصویر انتخابی خود را در فضای دلخواه و البته رماتیک تجربه کنند. برای این افراد اگر سینما نتواند به فضای مطلوبشان کمک کند چندان جالب به نظر نمی رسد. جشنواره هم زست روشنفکری و به روز بودن دارد و هم صندلی هایی دارد که می توانند کنار هم بنشینند و آرزوهایشان را در تصویرهای جادویی دنبال کنند. حالا اگر اخباری که به دستشان رسیده با آنچه نمایش داده می شود یکی نباشد اهالی رسانه نباید خیلی خوشحال به نظر برسند. برخی نیز آمده اند تا یک بازیگر محبوب خود را در نقش جدید نگاه کنند و وقتی بفهمند که استفاده از این بازیگر یک کلاه سینمایی بوده شاید چهره چندان جالبی نداشته باشد. یک کارگر زحمت کش که دختر و پسرش می روند سینما، یک بلوف خانه دار که قرار است برایش مهمان بیاید، بقال سرکوچه که نمی خواهد فروشش را از دست بدهد، یک باغبانده قالی که کارش را پیش فروش کرده و دائم منتظر تمام شدن کارش است و ... را نمی توان در سینما دید. همچنین سینما جای درس ها و بحث های دانشگاهی جامعه شناسی و فلسفه نیست اگر چه بی بهره از همه معارف بشری نیز نمی تواند باشد.

۱) فیلم فرزند چهارم به کارگردانی وحید موسائیان و گهواره ای برای مادر به کارگردانی پناه بر خدا رضایی به ترتیب در روزهای پنج شنبه و جمعه در اصفهان نمایش داده شد هر دو فیلم به شدت دچار بیماری شعار زدگی بود و البته فرزند چهارم بیشتر آگاهی این شعارها دیگر تصویری و داستانی نبود و قهرمان با دیالوگ خود این زحمت را از دوش کارگردان و دیگران برداشته بود! نویسنده معتقد است شعار دادن در فیلم و اثر هنری هیچ اشکالی ندارد و از سر انتفاق آثار مهم جهان نیز گاهی پر از شعار است ولی نکته مهم این است که باید این شعار متناسب با شعور اثر، موقف و مخاطب باشد و در منطق کار خوش بنشیند.

۲) هر دو فیلم را کمتر می شود بلور کرد و باز فرزند چهارم گوی سبقت را ربوده بود. فرزند چهارم در اصل دچار این مشکل است و گهواره ای برای مادر در اجزایی که کنار هم چیده از این ضعف رنج می برد. ایرانیانی در سومالی جان و مالشان را برای نجات هموعانشان به خطر می اندازند! البته این عمل انسانی و خوب برای ملت بزرگ ایران تاز گی ندارد ولی با این پرداخت و با هزار حاشیه دیگر، چندان هم به ناگفته مخاطب، خوش نمی آید. در فیلم گهواره ای برای مادر دو ایراد جدی در این زمینه دیده می شود فلسفه و آن هم بیان مطلب. فلسفه اشراق و نگاه های سهروردی از درس های متداول حوزه نیست و نویسنده و کارگردان کمی حواسشان جمع نبوده است! از سویی برای نرگس در تهران که خانه مادری اوست حوزه های خوبی وجود دارد و لازم نبوده به شهر بزرد بود و این نیز شناخت کم عوامل را می رساند. مگر این که بپذیریم او به شبال خانه های سنتی و فضای متقارن می گشته است: عذر بنر از گناها!

۳) هر دو فیلم دارای تصاویر بکری بودند و حکایت آن فردی شده بود که با دکمه ای به دنبال سفارش کتی می گشت. در گهواره ای برای مادر تصاویر متقارن که نشان از یک جایگاه معنوی داشت را باید به تصویر زیبای نماز جماعت باتوانی که تمام سفید پوش بودند و چون فرشتگان دست به قنوت برداشته بودند را به عنوان نمونه های خوب دانست. همچنین نگاهی که کارگردان به کفش ها انداخته بود را می توان از مزایای تصویری این کار دانست. یادمان باشد گهواره برای مادر دیگر روایتی از تیپ یک طلبه خانم علاقی زیاد بود! و یک دوره نادشجویی در خارج از ایران را گذرانده و داستان او نمی تواند داستان طلبه های خانم باشد. در فرزند چهارم تصاویر سومالی از جنگ و کودکان و زنانش تا طبیعت و بیابانش اگرچه پیش از این در اخبار و برنامه های مستند دیده شده بود اما ارائه سینمایی آن قابل تامل است. کودکانی که مشق جنگ آموخته اند و با تفنگ و گلوله بازی می کنند. آموخته اند که با کمترین صدا بر گردند و فرد مهاجم را از صفحه روزگار حذف کنند. توانایی یکی از همین نوجوانان در تکلم به انگلیسی و نواختن پیانو را باید از جاذبه های کار دانست.

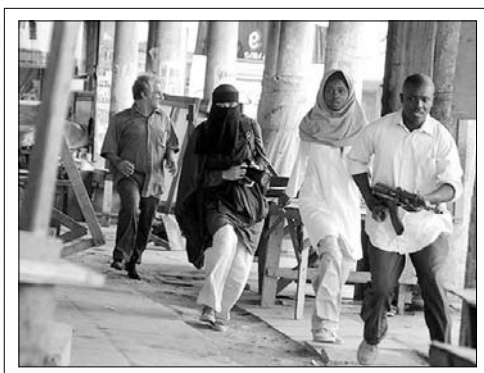

۴) هر دو فیلم ما را به سراغ واقعیت هایی می برد که حداقل برای مخاطب جشنواره چندان مقبول نبود. نشان دادن جنگ، فقر، بی عدالتی و ... در قاره سیاه چه جاذبه برای مخاطب سینمای ایران دارد؟ یکی از تماشاگران در پایان فیلم فرزند چهارم به من گفت: واقعیت تلخ و بعد از مکتبی ادامه داد: البته می دانستم! با نگهداری از مادر که از بهترین کارهای اخلاقی است را بسیاری بر عهده می گیرند و نیازی نیست کسی در شرایط خاص باشد تا این وظیفه انسانی اش را انجام دهد! و مخاطب او را به عنوان یک الگو بپذیرد. در این فیلم دائم از روسیه و مسکو صحبت شد ولی تنها در یک گوشه اشاره ای به بخشی از کارهای ادبی آن سرزمین شد. چه خوب بود چنین فضاهایی یک یا دوبار دیگر نیز تکرار می شد.

۵) رویا در فرزند چهارم با یک شکست در زندگی مواجه شده بود و نرگس در گهواره ای برای مادر به دلیل نگهداری از مادرش تن به ازدواج نمی داد. جالب این است که هر دو تصمیم با شخصیتی که از قهرمان ساخته می شود متضاد است این تضاد شاید اگر به گونه ای دیگر پرداخت می شد دل نشین نیز می گشت.

۶) هر دو اثر در ظاهر مخاطب را می خواست از نگاه کلیشه ای به یک قشر خاص بیرون ببلود اما متاسفانه بیشتر در آن کلیشه قرار داد.

۷) قهرمان های هر دو فیلم دو زن بودند که برای دیگران نسخه می پیچیدند در شرایط سخت عقلانی ترین و انسانی ترین رفتار را داشتند ولی میان آنها و مخاطب همچنان فاصله ای معنادار وجود داشت دکه باعث می شد وی به آنها نزدیک نگردد.

۸) هر دو فیلم در بخش هایی، تکرارهایی از نمونه های قبلی خود داشتند. گهواره ای برای مادر از آثاری مانند طلا و مس و زیر نور ماه در نشان دادن فضای مدرسه علمیه و همچنین تفاوت ها با هم حجره ای به خوبی وام گرفته بود. فرزند چهارم هم که از نمونه های خارجی خود سیراب شده بود.

با این وجود فیلم ها ارزش یک بار دیدن و یک بار نوشتن را داشت و نسبت به بسیاری از آثار جشنواره با استقبال بیشتری در اصفهان روبه رو شدند. هر تماشاگری که به فیلم اضافه می شود مسئولیت سازندگان آن را بیشتر می کند.

بیش از ۲/۴ میلیون بار امانت آثار جیمز پترسون در ۲۰۱۲

در فهرستی که هر سال از سوی کتابخانه های بریتانیا تهیه می شود تا تعیین شود پرمخاطب ترین نویسندگان از نظر به امانت گیرندگان کتاب از کتابخانه های انگلیس کدام ها هستند، روشن شد آثار مختلف جیمز پترسون بیش از ۲/۴ میلیون بار در طول سال گذشته در کتابخانه های این کشور به امانت گرفته شده اند. در این میان نام دانیل استیل یکبار دیگر در این فهرست ظاهر شد تا نشان دهد او بیش از هر نویسنده دیگری در طول ۳۰ سال اخیر در کتابخانه های بریتانیا مورد توجه بوده است. کتاب های استیل در طول سال گذشته توجه بیش از ۹۰۰ هزار کتابخوان را به خود جلب کردند. تهیه گزارش پر مخاطب ترین نویسندگان در کتابخانه های عمومی بریتانیا از سال ۱۹۸۳ انجام می شود.در میان کتاب های به امانت گرفته شده عنوان پر مخاطب ترین کتاب کلاسیک به «تانور دشت» دی.جی. سلینجر نویسنده آمریکایی تعلق گرفت. در این فهرست برای سال ۲۰۱۲ به ترتیب جیمز پترسون، دی.ز میدوز، جولیا دوالدسون، نورا رابرتز، فرانچسکا سیمون، ژاکلین ویلسون، ام.سی بیتون، دانیل استیل، مایک اینکین، آدام بلید، کلیو ساکلر، تری دیری، فیونا وات، رونالد دال، آنا جیکوبز، لی چایلد، بن وایبرو، دیوید بالداچی، مایکل کانلی، و هرلان کوبن جای دارند.

برلین ۷- ... ساکن خانه چوبی

آرامش یخ زده

سعید بینا

پنج شنبه ساعت چهار سینما کلاک قرار بود فرزند چهارم روی پرده برود بسیاری برای دیدن این فیلم آمده بودند بنا به روایت مسئولین سینما فردی که برای نسخه کارها فرستاده شده، توان این کار را نداشت و بعد از ۳۵ دقیقه تاخیر فیلم برلین ۷- به کارگردانی رامتین لوافی روی پرده نشست. خیلی ها با دیدن این وضعیت بلند شدند و سینما را ترک کردند البته سینما قبول کرد که بلیت را به افراد بازگرداند. برلین ۷- اگرچه برای مخاطب عام سینمای ایران مناسب به نظر نمی رسد اما نقاط قوت خوبی دارد که نمی توان و نباید به راحتی از آن گذشت:

نشان دادن وضعیت سخت پناهندگان غیر قانونی هم از سوی کشورهایی که افرادشان به سوی اروپا می روند و هم از سوی پذیرندگان با دیدگاه های مختلف نشان داده شده است. فیلم با ساختاری اروپایی و تصاویری از حال و هوایی که می تواند مخاطب آن را نزدیک به واقعیت بداند از ابتدا تا انتها پیش می رود. آلمان صنعتی آرمان کسانی است که از شرق گریخته اند. عراقی ها از وضعیت جنگ و نا امنی و اشغال، ایرانی ها برای تحصیل، افغانی ها و سوریه ای ها هم با دلایل خودشان راهی این سفر شده اند. در ظاهر آنجا همه چیز درست است بهترین مراکز درمانی، بهترین پوشش های حمایتی، دانشگاه های مختلف و گسترده و صاحب نام و ساسان هایی که خیلی محترم هستند و کافی است شما مدارکتان تکمیل باشد و حقوق شهروندی را رعایت کنید می توانید یک زندگی خوب، آرام و بدون دغدغه های بنیادی داشته باشید! فیلم در روند خودش به مدارک کافی برای این پناهندگی اشاره می کند مدارکی که حاکی از جنایت هایی است که هر مخاطبی می تواند با شراکت همان دنیای پیشرفته و از جمله آلمان بر سر بیچارگاران این طرف دنیا آمده است. نجمه را تنها به خاطر تشابه اسمی در عراق گرفته اند و دو ماه در زندان ابوغریب نگاه داشته اند مادرش کشته شده و برادرش کاظم از ترس، زبانش بنده آمده است. بالاخره مدرک تجاوز به نجمه در زندان باعث می شود تا این خانواده فلک زده بتوانند در یک آپارتمان کوچک و در برلینی که هفت درجه سرمای زیر صفر را تجربه می کنند بمانند. البته آنها کمک می کنند تا کاظم به حرف بیاید و ... این آدمی یخ زده را آنها خودشان گرفته اند و حالا با هزار منت پیش کش می کنند و البته همچنان انسان دوستی و طرف داری از زن را نیز سر می دهند. فضایی سرد و یخ زده تمام فیلم را پوشانده است و کارگردان توانسته تا حرف هایش را با تصاویری این گونه به مخاطب منتقل کند. دیالوگ ها و نگاه های یک شرقی و همچنین برخورد این نگاه را با یک نگاه غربی به خوبی می توان دید. اگر چه فیلم در نشان دادن برخی از حوادث تلخ، بازگو کردن سختی ها و عوامل پناهندگی می توانست ظریف تر عمل کند و برخی از صحنه ها تنها با بازی نور، رنگ یا نشانه ها کارش را جلو ببرد ولی برای مخاطبی که با فیلم غیر زبان فارسی برخورد می کند و باید گفتگوها را با زیر نویس پی گیری کند جالب است. این فیلم از نمونه های غربی و به خصوص کارهای اروپای شرقی به شدت تقلید کرده است و سی و دانشه تا در زیر پوست همان رنگ و ترکیب بندی به تضادهایی اشاره کند که تنها از نگاه یک پناهنده شرقی می توان دید.

در مقابل سرمای حاکم بر رنگ و فضای برلین ۷- فیلمی سرشار از گرمی و حرکت با نام ساکن خانه چوبی به کارگردانی حسینعلی لیاستانی را در سینمای خانواده دید البته آن نیز با تاخیر تقریبا غیرقابل قبول در جشنواره! فضای شمال ایران، کودکی که محور همه فیلم است و با شیرین کاری هایش هر کسی را به خود جلب کرده برای نشاندن مخاطب در پای فیلم خوب است. مخاطب ایرانی از این شور و گرما و حضور کودکانه لذت می برد. ساکن خانه چوبی روایت گر سال های دفاع مقدس است. دایی بنفشه - جناب رزمنده- برای مدت کوتاهی در مرخصی به سر می برد این مدت کوتاه دنیای زندگی مجردی خود را به دنیای متاهلی با بانویی به نام دنیا کامل می کند و بعد می رود و دیگر نشانی از او نیست. خانه چوبی، خانه ای زیبا و نمادی از بهشت کودکانه را دایی به یادگار گذاشته است! فیلم سعی می کند از نمادهای مختلف استفاده کند. کل هدیه دادن، رنگ ها، دیر آمدن یا زود آمدن و ... را می توان در این کار بررسی کرد. ساکن خانه چوبی در رویکردش به کودک به بیماری اش و ... خوب عمل کرده است ولی در نگاهش به دفاع مقدس فیلم قوی به حساب نمی آید. از سویی فراموشی حافظه رزمنده اگر چه می تواند به عنوان یک پرداخت خوب قابل تامل باشد ولی زمینه را برای برداشت های چندگانه مهیا می کند به خصوص که در پایان مترسک رویاهای کودک در حال بازی تبدیل به چهره دایی می شود اگر کارگردان اصرار به کشاندن جنگ در داستانش نداشت کار خوبی را ارائه کرده بود یا اگر می خواست نگاهی به واقعیت های زمان دفاع مقدس و جانبازان بیندازد بهتر بود که زاویه دیدش را در این موضوع کمی تغییر می داد. فیلمبرداری، تصاویر زیبا و نگاه خانوادگی را می توان از امتیازات این اثر برشمرد. مظفر و مترسک را باید از شخصیت های قوی کار دانست. ولی به ظاهر دیوانه است ولی بهترین کارها را نشان مخاطب می دهد و دومی حضورش بیشتر از برخی آدم ها معنادار است.

رونوشت آگهی حصر وراثت

آقای اسکندر عطایی دارای شناسنامه شماره ۶ به شرح دلخواست به کلاسه ۳۹۵/۹۱ از این دادگاه درخواست گواهی حصر وراثت نموده و چنین توضیح داده که شادروان روح ا- عطایی کچوئی بشناسنامه ۲۸ در تاریخ ۹۱/۸/۹ اقامتگاه دائمی خود بدرود زندگی گفته ورثه حین الفوت آن مرحوم منحصر است به : ۱- محمد عطائی ش ش ۸۱ فرزند روح ا- (فرزند متوفی) ۲- کبری عطائی ش ش ۱۶۷۰ فرزند روح ا- (فرزند متوفی) ۳- علی عطائی ش ش ۶۶ فرزند روح ا- (فرزند متوفی) ۴- شهربانو عطائی ش ش ۲۷ فرزند روح ا- (فرزند متوفی) ۵- کاوس عطائی ش ش ۲۵ فرزند روح ا- (فرزند متوفی) ۶- اسکندر عطائی ش ش ۵ فرزند روح ا- (فرزند متوفی) ۷- فاطمه یزدانی ش ش ۱۴۰۲ فرزند عباس (همسر متوفی) اینک با انجام تشریفات مقدماتی درخواست مزبور را در سه نوبت پی در پی ماهی یک مرتبه آگهی می نماید تا هر کسی اعتراضی دارد و یا وصیتنامه از متوفی نزد او باشد از تاریخ نشر نخستین آگهی ظرف سه ماه به دادگاه تقدیم دارد ولا کواهی صادر خواهد شد. ۱۰۵۱/م الف رئیس شعبه ۳ حقوقی شورای حل اختلاف باغبهادران

آگهی ابلاغ

دادخواست و ضمائم و وقت رسیدگی به آقای امیر یارمحمدی جعالولی نظر به اینکه آقای محسن رهنما فرزند اسماعیل با وکالت آقای محمد مرادی دادخواستی به طرفیت آقای امیر یارمحمدی جعالولی فرزند ابراهیم به خواسته مطالبه تقدیم که به شعبه ۵ حقوقی شورای حل اختلاف فلاورجان ارجاع و به کلاسه ۹۱/۱۲/۲۶ ثبت و برای روز شنبه مورخه ۹۱/۱۲/۲۶ ساعت ۴/۳۰ عصر وقت رسیدگی تعیین گردیده است. خوانده را مجهول المکان معرفی نموده است و به تقاضای خواهان و دستور دادگاه به استناد ماده ۹۳ ق.آ.م مراتب یک نوبت در یکی از جراید کثیرالانتشار رسمی اصفهان درج و آگهی می شود و از خوانده دعوت می نماید که با مراجعه به دفتر شورا و اعلام نشانی و آدرس دقیق و دریافت نسخه ثانی دادخواست و ضمائم برای وقت مقرر در شورای حل اختلاف جهت رسیدگی حاضر شود. در غیر این صورت این آگهی به منزله ابلاغ محسوب و شورا غیابا رسیدگی و تصمیم مقتضی اتخاذ خواهد نمود. دفتر شعبه ۵ حقوقی شورای حل اختلاف فلاورجان -رضائی

آگهی مزایده پرونده اجرایی

کلاسه: ۸۹/۲۸۲۹ تمامت ششدانگ پلاک ۷۸۱/۲۶۷ واقع در سده لنجان بخش ۹ ثبت اصفهان به مساحت ۳۲۰ مترمربع که طبق نظریه کارشناس رسمی دادگستری به صورت یک باب ساختمان یک طبقه با دیوارهای آجری و سقف تیرچه بلوک و بدون نما سازی و با درب و پنجره های فلزی می باشد. کف ساختمان موزائیک و بدنه دیوارها تا ارتفاع ۱/۲ متر سنگ و بقیه بدنه و سقف ساخته کاری با گچ است. کف حمام و توالت سرامیک و بدنه کاشی کاری و کابینت فلزی می باشد. دارای اشتراکات آب و برق و گاز می باشد به نشانی سده لنجان، خیابان امام خمینی، شهرک ایثارگران، خیابان ۱۴۵، کوچه مازیار، پلاک چهارم از طرف خیابان که سند مالکیت در یک جلد ذیل شماره ۴۳۷۳ در صفحه ۵۹ دفتر ۲۶۹ - املاک به نام شیرزاد اسکندری چهمانی فرزند پهزاد ثبت و صادر شده است. با حدود شمالاً: به طول ۱۰ متر می است به پی پلاک ۲۶۰ فرعی شرقاً به طول ۲۲ متر می است به پی پلاک ۲۶۶ فرعی جنوباً به طول ۱۰ متر می است به کوچه غربا به طول ۲۲ متر می است به پی پلاک ۲۶۸ فرعی- حقوق ارتفاقی ندارد و طبق سند رهنی شماره ۲۲۷۲۱ مورخ ۸۰/۷/۵ تنظیمی در دفترخانه اسناد رسمی شماره ۲۷ زرین شهر در رهن بانک ملت شعبه شهید بهشتی زرین شهر می باشد. از ساعت ۹ الی ۱۲ روز دوشنبه مورخ ۱۳۹۱/۱۲/۲۱ در محل اداره ثبت اسناد و املاک لنجان به مزایده گذارده می شود مزایده از مبلغ ۳۳۰/۰۰۰/۰۰۰ ریال (چهارصد و سی میلیون ریال) ارزیابی شده شروع و به بالاترین قیمت پیشنهادی از طرف خریدار فروخته می شود. پرداخت بدهی های مالیاتی و عوارض شهرداری و غیره تا تاریخ مزایده اعم از اینکه رقم قطعی آن معلوم شده یا نشده باشد به عهده برنده مزایده خواهد بود این آگهی در یک نوبت در روزنامه اصفهان امروز و منتشر خواهد شد و در صورت تعطیلی روز مزایده به روز بعد موکول می گردد. تاریخ انتشار: ۱۰۴۹۹/۱۱/۲۳/م الف رئیس ثبت لنجان -آبپورمقدم

دادنامه

کلاسه پرونده: ۹۱-۱۱۸۳ شماره دادنامه: ۱۷۲۱-۹۱/۱۰/۱۹ مرجع رسیدگی: شعبه ۴۵ شورای حل اختلاف اصفهان خواهان: علی ماهرانی نشانی: اصفهان خ زرندگان کوچه فردوسی بن بست سینا پلاک ۲۰۴ خوانده: سید مهرداد موسوی نشانی: مجهول المکان خواسته: الزام به انتقال سند یک دستگاه موتورسیکلت کرسکشار: پس از ارجاع پرونده به این شعبه و ثبت آن به کلاسه فوق و طی تشریفات قانونی و اخذ نظریه مشورتی اعضاء قاضی شورا حتم رسیدگی را اعلام و به شرح زیر مبادرت به صدور رأی می نماید: رأی قاضی شورا در خصوص دعوی آقای علی ماهرانی فرزند ابراهیم به طرفیت آقای سید مهرداد موسوی به خواسته انتقال سند یک دستگاه موتورسیکلت صدف ۱۲۵ مدل ۱۳۸۳ شماره انتظامی ۲۸۵۷- اصفهان ۳۴ و مطلق خسارات قانونی، نظر به محتویات پرونده و مفاد دادخواست تقدیمی و با التفات به مبایعه نامه مورخه ۸۵/۵/۱۴ و توجهاً به پاسخ استعلام واصله از معاونت راهور مبنی بر مالکیت خوانده نسبت به موتورسیکلت موصوف و این که در حال حاضر تمامی مدارک آن نزد خوانده بوده و خوانده نیز با وصف ابلاغ قانونی و انتشار وقت رسیدگی در جلسه دادرسی حاضر نگردیده و هیچ ایراد و تکذیبی بعمل نیاورده فلذا دعوی مطروحه را مقرون به صحت دانسته و مستندا به مواد ۱۹۸ و ۵۱۹ و ۵۲۰ قانون آیین دادرسی مدنی حکم به محکومیت خوانده به حضور در دفترخانه اسناد رسمی و انتقال سند یک دستگاه موتورسیکلت با مشخصات فوق و مبلغ ۳۶/۰۰۰ ریال بابت هزینه دادرسی در حق خواهان صادر و اعلام می گردد رأی صادره غیابی و ظرف مدت بیست روز قابل واخواهی در این شعبه و پس از اتمام مهلت واخواهی ظرف بیست روز قابل تجدید نظر در محاکم عمومی حقوقی اصفهان می باشد. شعبه ۴۵ شورای حل اختلاف اصفهان

دادنامه

شماره کلاسه: ۱۵۲۸/۹۱ شماره دادنامه: ۱۸۶۱-۹۱/۱۱/۷ مرجع رسیدگی: شعبه ۴۵ شورای حل اختلاف اصفهان خواهان: احمدرضا شمس به آدرس: اصفهان خ رکن الدوله سه راه پیروز کوچه عبادت پلاک ۵ خواندە: هنریک هاکوپیان میلادگردی : مجهول المکان خواسته: الزام خوانده به حضور در دفتر اسناد رسمی و انتقال رسمی یک دستگاه موتورسیکلت به شماره انتظامی اصفهان ۸۵۱۵/۲۴ به تاریخ ۹۱/۱۰/۲۵ شورای حل اختلاف به تصدی امضاء کننده زیر تشکیل است، پرونده کلاسه ۱۵۲۸/۹۱ مفتوح است. با ملاحظه اوراق پرونده و اظهارات طرفین، شورا با استعانت از خداوند متعال به شرح آتی مبادرت به صدور رأی می نماید. رأی شورا در خصوص درخواست آقای احمدرضا شمس فرزند قدمعلی ساکن: اصفهان خ رکن الدوله سه راه پیروز کوچه عبادت پلاک ۵ بر علیه آقای هنریک هاکوپیان میلادگردی فرزند سورن ساکن مجهول المکان و آقای احمدرضا شمس فرزند قدمعلی ساکن اصفهان خ رکن الدوله به خواسته الزام به انتقال سند موتورسیکلت ، خواهان اعلام نموده که طی مبایعه نامه عادی مورخ ۸۶/۸/۲۰ یک دستگاه موتورسیکلت مدل ۸۴ به شماره انتظامی اصفهان ۲۴- ۸۵۱۵ شماره موتور ۱۳۰۱۹۴۸۱ را از آقای هنریک هاکوپیان میلادگردی خریداری نموده ام و ایشان در قولنامه متعهد شده که سند را به نام من انتقال دهد و حال خودداری می نماید و تقاضای رسیدگی را نموده است شورا با بررسی اوراق پرونده و ضمن استماع اظهارات طرفین چون خودرو تا به حال چند بار خرید و فروش شده انتقال سند به نام خواهان مستلزم اثبات و احراز رابطه قراردادی با بفروشنده گان می باشد که خواهان با ارائه تعداد یک برگ تصویر قولنامه های قبلی رابطه قراردادی خود را با فروشندگان قبلی احراز نموده و در مورد مالکیت موتورسیکلت طی نامه شماره ۳۲۸/۲۷۳۹ از معاونت راهور شهرستان اصفهان استعلام، که مالکیت موتورسیکلت مذکور را به نام هنریک هاکوپیان اعلام نموده است لذا خواسته خواهان را وارد دانسته به استناد مواد ۱۹۸ و ۵۱۹ ق.آ.د.م و مواد ۲۲۰ و ۲۱۹ و ۲۲۵ قانون مدنی حکم به محکومیت آقای هنریک هاکوپیان به تنظیم و انتقال سند موتورسیکلت فوق الذکر را به نام خواهان صادر و اعلام می نماید و در مورد بقیه خواندگان چون سند به نام آنها نمی باشد تا انتقال دهند قرار عدم استماع دعوی خواهان را در مورد آنها صادر و اعلام می نماید این رأی حضوری است ظرف مدت بیست روز پس از ابلاغ قابل تجدید نظر در محاکم عمومی دادگستری اصفهان می باشد. شعبه ۴۵ شورای حل اختلاف اصفهان

آگهی ابلاغ اجرائیه

شماره پرونده: ۹۱۰۰۰۴۰۲۱۲۹۰۰۰۱۲/۱ شماره بایگانی پرونده: ۹۱۰۰۰۱۲ شماره ابلاغیه: ۹۱۰۰۰۵۰۲۱۲۹

خبر کوتاه

ماساژ درمانی به کاهش فشار خون کمک می کند

یک کارشناس دانشگاه آلابامای آمریکا در مطالعه جدیدی تصریح کرد: ماساژ درمانی اگر به روش اصولی و توسط یک درمانگر دارای مجوز صورت گیرد علاوه بر تاثیر مثبتی که روی پوست دارد در عین حال می‌تواند فشارخون را نیز پایین بیاورد و به پیشگیری از سرماخوردگی نیز کمک کند. آرنولد کلی، متخصص ماساژ درمانی در بیرمنگام در این باره اظهار داشت: استرس این روزها تقریبا به زندگی تمام مردم بویژه شهرنشین‌ها رخنه می‌کند و ماساژ درمانی اگر توسط یک فرد متخصص صورت گیرد می‌تواند در کاهش استرس بسیار موثر باشد. بلافاصله پس از ماساژ درمانی فرد آرامش مطلوبی را در عضلات احساس می کند و گرفتگی‌های عضلانی کاهش می‌یابد. همچنین برای بهبود جریان خون و بهبود تنفس و کاهش اضطراب مفید است. به گزارش ایندیا اکسپرس، ماساژ درمانی مزایای بیشتری نیز دارد و در بلندمدت به تقویت سیستم ایمنی بدن کمک می‌کند و احساس سلامتی را افزایش می‌دهد. این کارشناسان تاکید دارند که اگر قصد استفاده از این روش را دارید اول به پزشک مراجعه کنید و اگر پزشک تشخیص داد که ماساژ درمانی به شما کمک می‌کند سپس یک درمانگر و متخصص دارای مجوز رسمی را برای این کار انتخاب کنید.

آخرین وضعیت انتخابات نظام پزشکی

ششمین دوره انتخابات نظام پزشکی کشور در حالی قرار است ۴ اسفند ۹۱ برگزار شود که وضعیت برخی از کاندیداها برای حضور در این دوره از انتخابات هنوز نامعلوم است.به گزارش مهر، بر اساس اعلام مراد هاشم‌زهی رئیس شورای مرکزی نظارت بر انتخابات نظام پزشکی، کاندیداهای رد صلاحیت شده تا روز سه شنبه ۱۷ بهمن ماه جاری فرصت دارند که به رای صادره اعتراض کنند. به دنبال آن اسامی نهایی تایید شدگان، ۲۲ بهمن ماه جاری اعلام خواهد شد. این در حالی است که برخی از کاندیداهای ششمین دوره انتخابات نظام پزشکی کشور از حضور در این دوره از انتخابات انصراف داده اند.رضا ملک زاده وزیر اسبق بهداشت، محمدرضا نوروزی نایب رئیس فعلی شورای عالی نظام پزشکی و مدیرعامل صندوق تعاون و رفاه اسلامی نظام پزشکی و همچنین دکتر یحیی دوانی رئیس انجمن پوست و موی ایران، از جمله کسانی هستند که انصراف خود را از حضور در این دوره از انتخابات نظام پزشکی اعلام کرده‌اند. در این دوره از انتخابات نظام پزشکی، ۱۶۴ برای نشست بر صندلی ریاست سازمان نظام پزشکی ثبت نام کرده بودند که صلاحیت تعدادی از آنها توسط مراجع تصمیم گیری احراز نشده است. برخی از این افراد نسبت به تایید نشدن صلاحیت خودشان اعتراض کرده اند که هنوز پاسخ نهایی به آنها داده نشده است. در همین حال مراد هاشم‌زهی رئیس هیئت مرکزی نظارت بر انتخابات نظام پزشکی کشور از تایید صلاحیت تعداد اندکی از کاندیداهای عدم احراز صلاحیت شده و همچنین رد صلاحیت برخی کاندیداهای تایید صلاحیت شده خبر داده و گفته است که بررسیها درباره اعتراض‌های کاندیداهای عدم احراز صلاحیت شده همچنان در هیئت مرکزی نظارت بر انتخابات نظام پزشکی کشور ادامه دارد.

آقایان زیاد مکمل‌های کلسیم مصرف نکنند

نتایج یک مطالعه جدید نشان داده است که مصرف زیاد مکمل‌های کلسیم می‌تواند خطر مرگ ناشی از بیماری‌های قلبی و عروقی را در مردان افزایش دهد اما در زنان این تاثیر را ندارد. کیانگ شیائو، از متخصصان انیستیتو ملی سرطان آمریکا و دستیاران وی در این مطالعه تاثیر مصرف کلسیم مکمل و کلسیم رژیمی را بر خطر مرگ و میر ناشی از بیماری‌های قلبی و عروقی ارزیابی کردند. متخصصان در این مطالعه می‌گویند: هر چند نقش کلسیم در پیشگیری و درمان پوکی استخوان ثابت شده اما هنوز تاثیر آن روی بافت‌های غیر استخوانی از جمله قلب و عروق تقریبا ناشناخته است.

مرگ ۸ تن به دلیل آنفلوآنزا در کشور

رییس مرکز مدیریت بیماری‌های واگیر وزارت بهداشت با هشدار نسبت به شیوع آنفلوآنزا در دنیا و از جمله ایران بر لزوم رعایت نکات بهداشتی از سوی مردم تاکید کرد و گفت: حدود ۷۰ درصد موارد آنفلوآنزا مربوط به آنفلوانزای H۱N۱ است که پیش از این به نام آنفلوآنزا خوکی شناخته شده بود. محمدمهدی گویا در رابطه با برخی ابراز نگرانی‌ها مبنی بر شیوع آنفلوآنزای خوکی در برخی کشورها از جمله ایران، گفت: آنفلوآنزای خوکی جزیی از آنفلوآنزای فصلی است و هیچ تفاوتی با آن ندارد. امسال نیز این آنفلوآنزا همراه با دیگر انواع آنفلوآنزا در تمام دنیا از آمریکا گرفته تا ماداگاسکار و ... شایع شده است. به گزارش ایسنا،گویا تاکید کرد: از اول آذر ماه که بروز موارد آنفلوآنزا در کشور آغاز شد تا هم اکنون ۲۶۰۸ مورد مشکوک به این بیماری در ۲۱۳ بیمارستان کشور بستری شده‌اند که از این تعداد تنها ۳۱۴ مورد به صورت قطعی به آنفلوآنزا مبتلا شده و مابقی به دیگر انواع عفونت‌ها مبتلا شده‌اند. همچنین این بیماری از ابتدای همه‌گیری تاکنون هشت مورد مرگ به دنبال داشته است که اغلب این موارد مربوط به بیماران دارای بیماری‌های زمینه‌ای بویژه قلبی و ریوی بوده که به نوع شدید این بیماری مبتلا شده‌اند. وی تاکید کرد: موارد بستری در بیمارستان‌ها مربوط به انواع شدید بیماری بوده و موارد خفیف آن معمولا آزمایش نمی‌شوند. بنابراین موارد مذکور تعداد قطعی کل موارد آنفلوآنزا در کشور نیست. اما در مجموع حدود ۷۰ درصد موارد بروز آنفلوآنزا در کشور مربوط به نوع H۱N۱ بوده و مابقی مربوط به نوع B و درصد کمی هم مربوط به انواع دیگر آنفلوآنزا بوده است. گویا تاکید کرد: فصل آنفلوآنزا و میزان بروز آن هنوز تمام نشده و این بیماری از تهران گرفته تا مناطق شمال و شمال غربی کشور شایع است. وزارت بهداشت نیز به صورت روزانه این بیماری را رصد کرده و اقدامات لازم را در این زمینه انجام می‌دهد.

تـغذیـه

مبارزه رژیم غذایی سرشار از روی با عفونت های منجر به سینوزیت

سینوزیت‌های مزمن سبب ایجاد پولیپ در بینی می‌شوند

لادن سلطانی

سینوزیت های مزمن، تنفس را مشکل ساخته و ممکن است باعث ایجاد پولیپ در بینی شوند. سینوس ها، حفره های کوچک پس از هوا در جمجمه هستند که با غشاء های ظریف متصل به غضاء های داخلی بینی پوشیده شده اند. التهاب این غشاء ها باعث بروز سینوزیت می شود. به سینوزیت های ناگهانی و موقتی، سینوزیت حاد گفته می شود که در بیشتر موارد پس از سرما خوردگی ایجاد می شود. بررسی ها نشان داده اند تحریک طولانی مدت با مزمن غشاء سینوس ها ممکن است در اثر دود سیگار و قرار گرفتن در معرض آلودگی هوا، گرده برخی گیاهان و استنشام بعضی بوها به وجود آید. همچنین واکنش های حساسیتی به بعضی غذاها نیز می تواند در بروز سینوزیت موثر واقع شود.

مواد غذایی مفید

متخصصان می گویند: مصرف مقادیر زیاد، غذاهایی که باعث تقویت سیستم ایمنی می شوند برای مبتلایان به سینوزیت اهمیت دارد به گفته آنها اگر فردی به بعضی غذاها حساسیت داشته باشد ، باید آنها را از رژیم غذایی خود حذف کند. حال به مواد غذایی که برای سیستم ایمنی مفید هستند اشاره می کنیم:

۱ / ماهی، غذاهای دریایی، گوشت، نان سبوس دار، غلات کامل (با سبوس و جوانه)، مغزها و دانه های روغنی حاوی روی هستند. این ماده معدنی برای عملکرد سیستم ایمنی ضروری است. رژیم غذایی سرشار از روی می تواند در مبارزه با عفونت هایی که منجر به سینوزیت می شوند به بدن کمک کند.

۲/ توت فرنگی، کشمش سیاه (مویز)، انبه، پرتقال، گریپ فروت و سایر مرکبات، سیب زمینی، نخود فرنگی، فلفل و سبزیجات دارای برگ سبز تیره مقادیر مناسبی ویتامین C دارند. به نظر می رسد این ویتامین به سلول های دستگاه ایمنی و تشکیل پادتن ها کمک کرده و همچنین با داشتن خواص ضد ویروسی و ضد باکتریایی می تواند به کاهش التهاب و افزایش مصونیت کمک کند.

۳/ هویج، اسفناج، کلم پیچ و کلم دکمه ای دارای بتاکاروتن هستند که در بدن به ویتامین A تبدیل می شود. کمبود ویتامین A می تواند باعث تغییراتی در سلول های دیواره داخلی دستگاه تنفس و افزایش احتمال بروز عفونت گوش شود. ویتامین A طبیعی موجود در غذاهایی مانند جگر، شیر، پنیر، زرده تخم مرغ، هویج و برخی ماهی های چرب برای مقابله با این کمبود مفید هستند.

٤/ دانه سویا، دانه کنجد، تخمه آفتابگردان، خام، بادام زمینی و شیر سویا حاوی کلسیم هستند. این غذاهای غیر لبنی حاوی کلسیم به ویژه برای افرادی که دچار سینوزیت بوده و به لبنیات حساسیت دارند مفید واقع می شوند.

۵/ ماهی چرب مانند ساردین، قزل آلا، کپور و کولی، مغزها و دانه های روغنی (کنجد، تخمه کدو و تنبل، تخمه آفتابگردان و ...) حاوی اسیدهای چرب امگا۳ هستند که می توانند التهاب مربوط به سینوزیت را کاهش دهند.

مواد غذایی نامناسب

طبق بررسی ها حساسیت های غذایی ممکن است علت زمینه ای بروز سینوزیت باشند به عنوان مثال شیر و لبنیات ممکن است در برخی افراد باعث سینوزیت آلرژیک شوند و در این صورت باید از رژیم غذایی حذف شوند.

آشنایی با خوراکی‌های جوان‌ساز

خوردن میوه ها ، سبزیجات و غذاهای سالم دیگر روند پیر شدن بدن انسان را به تعویق می اندازد بنا براین این میوه ها را در رژیم غذایی خود بگنجانید تا جوان بمانید و بیشتر عمر کنید.

سیب : این میوه داری ترکیبات شیمیایی مفیدی از قبیل فیتوکمیکال ها، پلی فنول و فلاونوئیدها است که مانع از فعالیت رادیکال‌های آزاد در بدن می شوند. بسیاری از بیماریهای کشنده مثل سکته ، سرطان ، ناراحتی های قلبی بخاطر آسیب دیدن سلولها توسط رادیکال‌های آزاد بوجود می آیند.

توت‌فرنگی،تمشک، زغال اخته و توت سیاه : ترکیبات آنتی اکسیدان موجود در این میوه ها با بیماری های خونی مبارزه می کنند.

هلو ، گلابی و آلو : هلو که حاوی مقدار زیادی فیتوکمیکال است ، سرشار از فیبر است و به سلامت پوست کمک می کند. گلابی راز شادابی و عمر طولانی است.آیا می دانستید که فقط یک گلابی ۱۶ درصد از فیبر مورد نیاز بدن انسان در طول یک روز را تامین می کند!از طرف دیگر آلو حاوی مقدار زیادی کربو هیدرات است و سرشار از ویتامین A ، منیزیم ، آهن ، کلسیوم ، فیبر و پتاسیم است.

مرکبات : این میوه ها حاوی ویتامین ها و مواد معدنی ضروری برای بدن هستند و بخش مهمی از رژیم سالم برای مردان ، زنان و کودکان را تشکیل می دهند. یک لیوان آب پرتقال در روز صد در صد نیاز روزانه بدن به ویتامین سی را تامین می کند.

بروکلی : می توان گفت که کلم بروکلی تاج طلایی تغذیه است. این ماده مغذی سرشار از ویتامین و فیبر است و کالری خیلی کمی دارد و مصرف آن باعث سلامت بیشتر و زندگی طولانی تر می شود. بروکلی دارای مقدار بسیار زیادی مواد ضد سرطان از جمله ویتامین C ، بتاکاروتن و فیبر است.

اختلالات قلبی و عروقی علت وزوز گوش

اصفهان امروز: یک پزشک عمومی گفت : از علت های شایع وزوزگوش ، علل قلبی وعروقی است و یک سوم بیمارانی که وزوز شدید گوش دارند مبتلا به اختلال قلبی وعروقی و۷۵ درصد این افراد دارای فشارخون بالا هستند. دکترتوتونچی با اشاره به اینکه دره درصد تا ۱۰ درصد موارد، اختلال نورولوژیک یا ضربه به سر منجر به وزوزگوش می‌شود تصریح کرد: در تصادفات رانندگی در اثر تکان‌ها شدید سر به عقب و جلو معمولا چند روزتا چند هفته وزوزگوش ایجاد می‌شود . وی گفت : عوارض دارویی دره تا۱۰ درصد موارد منجر به وزوزگوش می شود که از جمله داروها را می توان به آسپرین ، مسکن‌ها و برخی آنتی‌بیوتیک‌ها، ضد افسردگی‌ها وآرام بخش‌ها اشاره کرد. این پزشک خاطر نشان کرد: در این موارد وزوزگوش قبل ازکاهش شنوایی علامت هشداردهنده است و ادامه مصرف دارو منجر به کاهش شنوایی غیرقابل برگشت می‌شود. دکترتوتونچی افزود: بیماری‌های دندان نیز باعث احساس پرشدگی و فشار و تشدید وزوزگوش و حساسیت روی مفصل گیجگاهی فکی می‌شود. وی همچنین یاد آورشد: بیماری تیروئید و افزایش چربی چون خون به ویژه وقتی همراه با کاهش شنوایی یا سرگیجه باشند،عامل وزوز گوش محسوب می‌شوند. گفتنی است: در برخی موارد ممکن است عارضه وزوز شدیدتر شود اما معمولاً شدت آن بدون تغییرا قی می ماند. از جمله این عوامل عبارتند از: استعمال دخانیات، مصرف الکل و قرارگرفتن در معرض اصوات بلند. بنابراین افرادی که در محل پرسر و صدا نظیر فرودگاه ، کارخانه وکارگاه کار می کنند بهتراست از پلاک‌های محافظ گوش استفاده کنند.

خالکوبی خطر ابتلا به سرطان پوست را افزایش می‌دهد

پزشکان دریک مطالعه جدید هشدار دادند: خالکوبی که امروزه در بین جوانان طرفداران بسیاری پیدا کرده، خطر ابتلا به سرطان پوست را تشدید می‌کند. این پزشکان می‌گویند: جوهرهایی که برای خالکوبی استفاده می‌شوند می‌توانند حاوی عناصر و ترکیبات سمی باشند.به‌ویژه جوهر آبی رنگ که حاوی کوبالت و آلومینیوم است.. همچنین سایر جوهرهای رنگی که برای خالکوبی مصرف می‌شوند حاوی عناصر سمی مثل سرب، کادمیوم، کروم، نیکل، تیتانیوم و سایر فلزات سنگین هستند. به گزارش تایمز اونلاین،دکتر دی.جی.اس تیولا، مشاور جراحی پلاستیک در بیمارستان B.L.K دهلی در این باره اظهار داشت: علاوه بر ترکیبات سموم در جوهر خالکوبی، وسایل و ابزاری هم که برای خالکوبی و سوراخ کردن استفاده می‌شوند اگر به خون آلوده، آغشته شوند می‌توانند خطر انتقال ویروس‌ها و عفونت‌های خونی نظیر ایدز، هپاتیت‌های C و B و نیز انواع سرطان‌های پوست مانند کارسینوم و ملانوم را به میزان چشمگیری افزایش دهند. دکتر تیولا می‌گوید: بسیاری از جوانان از خطراتی که خالکوبی برای سلامت پوست آنها دارد، بی‌اطلاع هستند. بعلاوه در برخی موارد، خالکوبی‌های عمیق ممکن است حتی به عضلات نیز آسیب وارد کند.

روانشناسی

این نوع تنبیه ممنوع!

شاید شما هم جزو والدینی باشید که برای تربیت فرزند خود به روش‌های سختگیرانه، جدی و تنبیه متوسل می‌شوید. ممکن است توجیه‌تان این باشد که می‌خواهید فرزند خوبی تربیت کنید و روش‌های تربیتی محکم و تغییرناپذیری داشته باشید اما باید بدانید که با این کار فرزندتان را به دروغگویی تشویق می‌کنید. چون تنبیه بدنی یا مقررات سخت و شدید باعث می‌شود کودکان برای پنهان کردن خطاهای خود، بیشتر به دروغگویی متوسل شوند. پروفسور ویکتوریا تالوار از دانشگاه مک‌گیل و دستیارش پروفسور کانگ‌لی از دانشگاه تورنتو در مطالعات خود دو گروه از کودکان را که در گروه سنی سه و چهار ساله بودند در شرایط مختلف با هم مقایسه کردند.

گروه اول در یک مدرسه خصوصی تبنتام شده بودند که این مدرسه به روش‌های سنتی مثل استفاده از ترکه و فلک برای تنبیه دانش‌آموزان اداره می‌شد. گروه دوم نیز در یک مدرسه خصوصی دیگری تبنتام شده بودند که شیوه اداره آن با سیستم‌های آزادانه‌تر و بامقررات آسان‌تر بود. از کودکان خواسته شد در یک بازی «حدس بزن» شرکت کنند و کودکان باید وقتی در اتاق تنها بودند چشم از اسباب‌بازی‌ای که داخل اتاق گذاشته شده بود، بر می‌داشتند.

سکان زندگی را به دست کودکان بسپارید

تشویق کودکان توسط بزرگسالان به توسعه مهارت های رهبری یکی از بهترین راه ها برای تضمین آینده ای روشن برای آنهاست. تقریبا کودکان در هر سنی علاقه مند بهره گیری مهارت های رهبری هستند. با توجه به این امر نه تنها آنها اعتماد به نفس بیشتری به دست می آورند بلکه می توانند به راحتی و به طور موثر با همسالان خود تعامل داشته و بر جامعه‌وهمسالان خودتاثیرگذار باشند. در طول رشد این ویژگی ها در توسعه و تکامل کودکان تاثیری طولانی مدت خواهد داشت. مربی و والدین کودک می توانند با بکار گیری تکنیک های ساده مهارت رهبری در کودکان را تقویت کرده و افزایش دهند.

تاثیر همسالان

کودکان و نوجوانان اغلب تحت تاثیر همسالان خود هستند و نظر دیگران برای آنها اهمیت دارد. بسیاری از کودکان از رفتارهای همسالانشان الگو برداری می کنند و در جهت همسو بودن با آنها گام بر می دارند. وظیفه والدین و مربیان این است که با کودک یا دانش آموز خود را در مورد تاثیر پذیری از همسالان صحبت کنند و از بچه ها بخواهند با در نظر گرفتن شرایط مختلف رفتار های مناسبی در مقابل همسالان داشته باشند.

افزایش اعتماد به نفس کودکان

هنگامی کودکان بتوانند به وضوح و با اطمینان نقطه نظرات، افکار، عقاید و آرمان های خود را بیان کنند، بیشتر احساس اعتماد به نفس می کنند و با مشکلات پیچیده بهتر مقابله می کنند.والدین می توانند با تشویق کودکان به صحبت کردن و گوش دادن صحیح به صحبت های‌شان به آنها کمک کنند. مهارت صحبت کردن با بینش و دانایی اولین سنگ بنای رهبری و مدیریت است با آموزش این مهارت؛ کودکان در بین همسالانشان بهتر می توانند ابراز وجود کنند.

مثال ها سرمشق کودکان

با مثال آموزش دهیم. کودکان در زندگی بزرگسالان را سرمشق خود قرار می دهند و رفتارهایی راکه از والدین می بینند، درونی می کنند . کودکان به عنوان الگو به والدین نگاه می کنند و والدین حتی اگر رفتارهایشان را با صدای بلند به فرزندانشان دیکته نکنند اما آنها از پدر و مادرشان تاثیر می پذیرند. والدین لازم است، انجام کارهای داوطلبانه و خلاقیت در زندگی روزمره را به کودکان آموزش دهند. داستانهایی در مورد چالش های تصمیمات مخاطره آمیز یا تجربیاتشان از کمک به دیگران را با فرزندانشان در میان بگذارند .

تجربه های والدین

فرصت های خدمات داوطلبانه و اجتماعی برای کودکان ایجاد کنیم. تجربه ها یکی از بهترین راه حل ها برای آموزش مهارت های رهبری به کودکان است .مشارکت در کارهای گروهی و فراهم آوردن فرصت هایی برای کمک به دیگران بهترین شرایط را برای نهادینه کردن رهبری فراهم می کند. به طور مثال کمک به فقرا، مشارکت در هیئت های مذهبی، کمک به معلولان و نابینایان و شرکت در اردوهای جهادی و..... از راههای موثر در جهت افزایش توانایی رهبری است. تجربه های والدین در توانمند سازی کودکان و آموزش آنها برای اینکه چگونه تاثیری مثبت بر دیگران داشته باشند ، در این فرآیند موثر است.

پرورش استعداد بالقوه

استعدادهای فردی کودکان را پرورش دهیم و آنها را برای مشارکت تشویق کنیم. هر کودکی استعداد بالقوه برای مهارت های رهبری دارد، اما مهارت همه کودکان به یک شیوه پرورش نمی یابد . به علایق خاص، احساسات و توانایی کودکان توجه کنیم. کودک ممکن است یک ورزشکار با استعداد یا ماهر در نقاشی و طراحی باشد . برای بچه ها راههایی پیدا کنیم که این مهارت را در گروه افزایش دهند.این امر به ترویج کار گروهی و مهارت های اجتماعی کمک می کند. همچنین می توانیم بچه ها را به فرصت های رهبری در باشگاه ها و سازمان هایی که نیاز به اعضای افتخاری دارند، تشویق کنیم.

نوبت اول

آگهی مناقصه عمومی یک مرحله ای شماره ۴۳/۹۱/۱۴

اداره کل راه آهن اصفهان

اداره کل راه آهن اصفهان در نظر دارد بنا بر آئین نامه اجرایی بند ج ماده ۱۲ قانون برگزاری مناقصات به روش ارزیابی ساده به شرح زیر اقدام نماید:

۱ – شرح مختصر موضوع مناقصه: انجام خدمات ایستگاهی اداره کل راه آهن اصفهان

۲– مدت و محل انجام کار: یک سال شمسی در ایستگاههای اصفهان، کاشان و سیستان

* داشتن گواهی صلاحیت از اداره کل کار و امور اجتماعی و مرتبط بودن موضوع فعالیت شرکت (مندرج در اساسنامه) با موضوع مناقصه فوق الزامی است.

۳– مهلت و محل دریافت اسناد مناقصه: حداکثر تا ساعت ۱۴ روز یکشنبه مورخ ۹۱/۱۱/۲۹ با در دست داشتن معرفی نامه کتبی به نشانی: اصفهان– جاده شیراز– بعد از ترمینال صفه– ایستگاه راه آهن– امور قراردادها

۴– مهلت و محل تحویل پیشنهاد: حداکثر تا ساعت ۱۴ روز شنبه مورخ ۹۱/۱۲/۱۲ به نشانی: دبیرخانه امور اداری

۵– زمان و محل تشکیل جلسه مناقصه و قرائت پیشنهادها: ساعت ۱۳ بعدازظهر روز یکشنبه مورخ ۹۱/۱۲/۱۳ به نشانی: دفتر مدیریت

۶– هزینه اسناد: مبلغ (۲۰۰۰۰۰) ریال به حساب سیبا به شماره ۲۱۷۶۴۰۰۲۰۵۰۰۷ نزد بانک ملی شعبه راه آهن بنام اداره کل راه آهن اصفهان

۷– آدرس سایت پایگاه ملی اطلاع رسانی مناقصات کشور: HTTP://IETS.MPORG.IR

۸– هزینه چاپ و نشر دو نوبت آگهی به عهده برنده مناقصه می باشد.

۱۸۱۳۶ /م الف

اداره کل راه آهن اصفهان

www.TJA777.com
شاهین شهر ۰۹۱۲۲۱۰۹۰۲۰
کتاب فلزیاب
جهت دریافت رایگان کتاب و مجلات آدرس و شماره تلفن و کدپستی و نام و نام‌خانوادگی خود را به صورت کامل پیامک نمایید یا به پیامگیر اعلام فرمائید
مراجعه حضوری: تهرانپارس –باقری – ۲۱۶ غربی به سمت اردیبهشت پ ۳۴ تهران
پیامک: ۰۹۱۹۴۳۶۴۲۴۷ پیامگیر: ۰۲۱–۷۷۰۶۵۹۳۹ ۰۹۱۲۷۲۴۱۰۸۰

خبر کوتاه

برتری مقتدرانه والیبال ذوب آهن برابر نماینده دزفول

اصفهان امروز: تیم والیبال ذوب آهن با برتری سه بر صفر برابر نماینده دزفول به مرحله بعدی مسابقات انتخابی زیر گروه یک لیگ کشور صعود کرد. ذوبی ها جمعه گذشته در ورزشگاه ملت اصفهان در سه گیم متولی و با نتیجه یکسان ۲۴-۲۶ حریف خوزستانی را از پیش رو برداشتند و به عنوان تیم نخست این گروه سه تیمی به مرحله بعد رقابت ها راه پیدا کردند. حسن افغانی سر مربی تیم والیبال ذوب آهن پیرامون بازی شاگردانش برابر نماینده دزفول اظهار داشت: «در حالی که سالن برگزاری مسابقه لبریز از تماشاچیان علاقمند اصفهانی بود بازیکنان ما با ارائه یک بازی برتر حریف را از پیش رو برداشتند تا به دور بعد این رقابت ها راه پیدا کنند.» وی ادامه داد: «در این دیدار و پس از برتری در گیم نخست به بازیکنانی میدان دادم که کمتر به بازی گرفته شده بودند.» افغانی پیرامون مرحله بعدی این رقابت ها که قرار است با شرکت هشت تیم برگزار شود بیان داشت: «فدراسیون اعلام کرده که سوم اسفند ماه مرحله بعدی این مسابقات به میزبانی گنبد برگزار خواهد شد اما ما به میزبانی این شهر اعتراض داریم چراکه سه تیم از هشت تیم هم گروه ما شمالی هستند و نباید میزبانی به شهر گنبد می رسید.» وی با اشاره به بی نظمی مسابقات و عدم اطلاع رسانی مناسب گفت: «هنوز تکلیف تمام تیم های صعود کرده به مرحله بعد مسابقات معرفی مشخص نشده است و نمی دانیم در مسابقات پیش رو باید با چه تیم هایی بازی کنیم چرا که هر روز فدراسیون شرایط جدیدی را اعلام می کند و ما به این مسئله اعتراض داریم. مثلا در همین مرحله انتخابی جمعه گذشته تیم دزفول از بازیکنان کمکی استفاده می کرد و با نماینده اراک بازیکن لیگ یک را به خدمت گرفته بود که استفاده از این بازیکنان در چین برگزای مسابقات برخلاف مقررات است.

هندبال مس پارس فلاورجان لیگ برتری شد

تیم هندبال مس پارس فلاورجان با برتری برابر ذوب آهن جواز حضور در لیگ برتر هندبال را بدست آورد. تیم ذوب آهن شماگله جمعه در ورزشگاه ملت که سه چهارم ظرفیتش از تماشچیان مرد و زن پر بود پذیرای تیم مس پارس فلاورجانی بود که در دیدار رفت توانسته بود ذوبی ها را ۲۲ بر ۲۱ شکست دهد این دیدار بر خلاف آن چیزی که انتظار می رفت از لبنا با برتری نسبی تیم فلاورجانی همراه شد و شاگردان علی قاسمی توانستند از شاگردان حسن افتخاری پیش بیفتند. نیمه نخست با نتیجه ۹ بر هشت به سود فلاورجانی ها پایان یافت. مس پارس در حملات خطرناک تر و سریع تر بود و انسجام تیمی را حفظ می کرد. همچنین نحوه چینش خط دفاعی تا دقیقه ۲۵ نیمه دوم به گونه ای بود که ذوب آهن را دچار مشکل می کرد. البته در پنج دقیقه پایانی برتری به سمت سیروشوان چرخید و اگر این مسابقه با یک گل بیشتر به سود این تیم تمام می شد ذوب آهن صعود می کردیکی از بازیکنان شاخصی که ذوبی ها را از رسیدن به گل محروم می ساخت محمد مهدی رهنما دروازبان مس بود که به دفعات ضربات سیز پوشان اصفهانی را خنثی کرد و توانست سه پنالتی را بگیرد و در مجموع مسابقه با تساوی ۱۵-۱۵ به پایان برسد. این مسابقه تا لحظه پایانی با تشویق هواداران دو تیم و به خصوص فلاورجانی ها پیش می رفت اما پس از اتمام این مسابقه در فضای تعدادی از هواداران مس پارس به داخل زمین رفته و درگیری بین آن ها و نیروی انتظامی رخ داد در این زمان تعدادی از تماشگرانی که در سمت هواداران مس پارس بودند از پرتاب هیچ چیزی دریغ نکردند و از چوب و بطری گرفته تا مواد آتش زا به زمین پرتاب کردند این جنجال تا حدودی لذت تماشای این مسابقه دیدنی را تحت الشعاع قرار داد.

تحلیل

در روز اول هفته بیست و پنجم چه گذشت؟

مدعیان کم نیاوردند

علیرضا خطیبی

برنامه عجیب و غریب لیگ برتر برای یـک برگزاری بازی تیم های مدعی و اول تا چهارم جدول تنها ۲۴ ساعت بعد از بازی تیم ملی داد این درحالی بود که استقلال پنج سهمیه (خسرو حیدری، بژمان منتظری، جواد نکونام، مجتبی جباری و فرزاد حاتمی)، سـایهان چهار سـهمیه (شهاب گردان، احسان حاج صفی، محمدرضا خلعتبری و امید ابراهیمی)، ملوان سه سهمیه (مهرداد لولادی، جلال رفخایی و پژمان نوری)، فولاد یک سـهمیه (آرش افشین) و تراکتورسازی یک سهمیه (محمد نصرتی) در تیم ملی داشتند. این یعنی از ۲۰ بازیکن دعوت شده به تیم ملی (منهای شش بازیکن شاغل در کشورهای خارجی شامل هادی عقیلی، علیرضا حقیقی، آندرانیک تیموریان، اشکان دژآگه، رضا قوچان نژاد و مسعود شجاعی) ۱۴ بازیکن مجبور بودند ۴۸ ساعت بعد از بازی تیم ملی بازی کنند. در روز اول هفته، هر چهار تیم مدعی در خانه از رقبای شان میزبانی کردند و هر چهار تیم هم برنده شدند. بهترین نتیجه را هم سیاهان گرفت چون سـه مدعی دیگر با اختلاف یک گل بردند و سـیاهان با جشنواره گل خانگی اش، هم بهترین حد حمله لیگ برتر شد و هم به یک قدمی تفاضل تراکتورسازی رسید.

سیاهان ۳ (امین جهان عالیان و محرم نوید کیا (دوگل)) / صنعت نفت صفر

چهارمین کلین شیت پیاپی شهاب گردان در روزیکه گل شماره ۳۰۰ سیاهان در بازیهای خانگی تاریخ لیگ برتر به نام امین جهان عالیان ثبت شد و کاپیتان نویدکیا با دو گلی که زد مجموع گلهایش برای سیاهان در لیگ برتر را به عدد ۳۸ رسـاند و از ابراهیم توره سبقت گرفت. او حالا فقط عماد رضا را با ۵۹ گل بالای سـر خودش می بیند. صنعت نفت هم با این باخت پر گل یک گام دیگر به لیگ یک نزدیک تر شـد. نکته اصلی این بازی، سیستم بازی سیاهان بود. یک ۲-۵-۳ جدید با حضور طالبی، احمدی و سوشاک در خط دفاعی. ستاره بازی هم محرم نویدکیا بـود کـه دو گل زد و یک باس گل داد تا بتوان این برد را تمام و کمال به نام او نوشـت. در این بازی بعد از مدتها، جالبووچ در ترکیب اصلی بازی کرد ولی به جز چند بازی که موقعیت هدر داد کار خاصی نکرد و بر ابتدای تیمه دوم، جایش با سوکای داد که او هم موقعیت ها را یکی بعد از دیگر خراب کرد.

تراکتورسازی یک (جواد کاظمیان)/ملوان صفر

ضربه عالی کاظمیان جای هیچ واکنشی برای دروازه بان ملوان نگذاشت و تبریزی ها با این سه امتیاز در کورس و روی پله دوم باقی ماندند. ملوان در این بازی گل نزد ولی این به معنای نداشتن موقعیت گلزنی نبود. در این بازی هم، تراکتورسازی در یک سوم پایانی از نظر بدنی کم آورد و در لاک دفاعی فرو رفت.

فولاد ۲ (مهدی نوری و لوسیانو پیریا) ذوب آهن یک (بکو فوفانو)

اگر ذوب آهن قدر فرصت هایش در ۱۵ دقیقه ابتدایی را می دانست و اگر فوفانو آن موقعیت یک به تک را در دقیقه ۱۲ از دست نمی داد شاید شرایط طور دیگری بود ولی این اتفاق نیفتاد و ذوب آهن باز هم در دقایق تلف شـده گرد خورد و امتیاز را از دست داد. آنها حالا واقعا دارند سقوط می کنند. فولاد با این برد هم انتقام باخت ناعادلانه و پر از اشتباه داوری بـازی رفت را گرفت و هم یک نیم فصل کامل را بدون باخت پشت سر گذاشت. آخرین شکست آنها در بازی رفت این فصل مقابل همین ذوب آهن در فولادشهر بود. اهوازی ها همچـنان نمی بازند و همچنان یک هفته در میان می برند و مساوی می کنند. اخراج فوفانو که بعد از آن درگیری داخل محوطه جریمه فولاد وری ارسال یک ضربه کرنر، عصبی شده بود پایانی بود بر آرزوهای فرهاد کاظمی. ذوب آهن با اجرای سیسـتم ۳-۱-۲-۴ تلاش کرد تیم هجومی فولاد را بین خطوط اول و دومش پرس کند ولی جز در ۱۵ دقیقه ابتدایی، موفق نبود و هرچه از زمان بازی می گذشـت، میزبان بیشتر برتری اش را دیکته می کرد. کاظمی باید فکری هم به حال کاسپاروف کند که دروازه بان خوبی است ولی گویا در واکنش نشان دادن های سریع کمی مشکل دارد. گلی که او از پریرا خورد، از نگاه تصاویر تلویزیونی توپ قابل مهاری بود. اگر فوتبال ۹۰ دقیقه ای بود، ذوب آهن حالا دو امتیاز بیشتر داشت ولی آنها در دو هفته پیایی بعد از این دقیقه گل باخت را خوردند و دست خالی زمین را ترک کردند.

استقلال یک (فرهاد مجیدی)/ راه آهن صفر

تنهـا ۱ تائیه زمان برای فرهاد مجیدی کافی بود تا او گل سه امتیازی استقلال را به کمک زوج سابقا استقلالی محمد محمدی و پـیروز قدانی بزند. مجیدی حالا ۱۰۱ دقیقه برای استقلال در این فصل بازی کرده. دو گل زده و سه کلاژ نزدگرفته. استقلال بـواسطه تعویض های قاعدتویی نبرده شد که در یک اقدام عجیبـه سه ملی پوشش را روی نیمکت نشاند و نکونام را به سکوها فرستاد. سیه ملی دایی بازی بدی کرد و موقعیت گلزنی هم داشت ولی به نتیجه نرسید. محسـن ترکی هم خیلی تلاش کرد بدون دادن اخطار، کار را تمام کند که نشد.

خبر کوتاه

رئیس باشگاه بارسلونا:

یکی از بازیکنان رئال را می خواهم

رئیس باشگاه بارسلونا فاش کرد که سال ها به دنبال جذب یکی از بازیکنـان رئال مادرید بوده است. سـاندرو روسـل در گفت وگویی فاش کرد: یکی از بازیکنان رئال مادرید هست که سال هاست به دنبال او هستم! اما اسمش را نمی برم. وی در خصوص دور برگشت مرحله نیمه نهایی کوپا دل ری، این بازی را یک مسابقه بزرگ برای تجربه کردن دانسـت و افزود: این دیدار مسـابقه ای اسـت که اگر در آن برنده شود به بازیکنان برمی گردد! ما اگر ببازید تقصیر رئیس باشگاه اسـت رئیس باشگاه بارسلونا خاطرنشان کرد: گوردیولا را از دست دادیم. همکاری ما در فوتبال به تاریخ خواهد پیوسـت! اما زندگی ادامـه دارد. اگر او برای انتخابات ریاست باشگاه کاندید شـود؛ به او رأی می دهم؛ من عاشق گواردیولا هستم.

دیدیه دروگبا:

از حضور در «گالاتاسرای» خوشحالم

مهاجم باسابقه ساحل عاج که بـه ازای هر بازی در ترکیه ۸۰ میلیـون تومان دسـتمزد می گیرد، گفت: به خود می یالم عضو گالاتاسرای هستم. دیدیه دروگبا جمعه گذشته به گرمی مورد استقبال هواداران گالاتاسـرای قرار گرفت. هزاران نفـر که برای دیدار با وی به فرودگاه شـهر اسـتانبول رفتند، با سردادن شعارهایی برای حمایت از حضور این مهاجم با تجربه استقبال کردند. گردنگلون سابق چلسی که به مدت شش ماه در تیم شـانگهای شن هوا جین بازی کرد، پس از همراهی تیم کشـورش در رقابت های جام ملت های آفریقا وارد خاک ترکیه شد تا فالیتش را با گالاتاسرای شـروع کند. وی که قراردادی ۱۸ ماهه با این باشگاه معروف در مـاه ژانویه امضا کرد، قرار اسـت به ازای انجام هر بازی ۸۵ هزار یورو (حدود ۱۵۰ میلیون تومان) دستمزد دریافت کند. دروگبا گفت: «از این همه شور و شوق و محبتی که هواداران گالاتاسرای به من دارند، خوشحال هستم و تشکر می کنم. به خود می یالم که عضوی از تیم شدهام. انتظار این همه لطف نسبت به خودم را نداشتم. با این شور و هیجان به خود می گویم مسئولیتی سـنگین بر دوش گرفته که باید به انجام برسـانم. به باشـگاه و هواداران قول می دهم با تمام وجود برای کسب موفقیت تلاش کنم.» گالاتاسرای همچنین وسلی اسنایدر، هافبک تیم ملی هلند را در پنجره زمستانی از اینترمیلان جذب کرد.

آرسن ونگر:

در لیگ انگلیس تبانی وجود ندارد

سـرمربی آرسـنال فوتبال انگلیـس را یاک و بـدور از هر گونه تبانی و تقلب دانست. پلیس اروپا هفته پیش از احتمال تبانی در ۶۸۰ بازی در لیگ قهرمانان اروپا، لیگ اروپا و انتخابی جام جهانی در قاره سبز خبر داد؛ خبری که نه تنها در اروپا بلکه سراسر جهان هم را انگشت به دهان گذاشت. آرسن ونگر از این رسوایی آن هم در فوتبال اروپا ابراز شگفتی و تعجب کرد، با این حال گفت که فوتبال انگلیس کاملا پاک است و هیچگونه تبانی در آن وجود ندارد. سرمربی فرانسوی آرسنال گفت: شخصا بر این باورم که فوتبال انگلیس به دور از هر گونه ساخت و باخت و تبانی است و صد در صد پاک است.

مربی تیم هندبال سپاهان:

ثامن مشهد را ببریم قهرمان می شویم

امیرحسین احتشامی

تیم هندبال سـپاهان جمعه گذشـته دومین شکست خود را در لیگ برتر هندبال متحمل شد تا صدرنشینی را از دست رفته ببینند. قهرمان سیزده دوره لیگ در سیزوار با نتیجه ۲۱-۲۳ بازی را به تامن الحجج این شهر واگذار کرد و با این شکست به جایگاه دوم جدول رده بندی سقوط کرد. شهداد مرتجـی مربی تیم سـپاهان با اشاره به موقعیت سوزی بازیکنان تیمش در این دیدار اظهار داشت: «اگر مهاجمین ما تحت تاثیر دو سـالن قرار نمی گرفتند و دقت بیشـتری می کردند بازنده این دیدار نبودیم و با دست بر سیزوار را تـرک می کردیم.» وی ادامه داد: «مهاجمین ما در این دیدار حداقل هفت تا هشت موقعیت تک به تک را به بیرون زدند و با خوش شانسی حریف، توپ به تیر دروازه خورد. البته دروازه ثامن هم چند توپ را دفع کرد.»

خط دفاعی ما نمره قبولی گرفت

دروازه سـابق تیـم ملی با دادن نمره قبولی به خط دفاعی تیمش در این دیدار بیان داشت: « با دریافـت ۲۳ گل در این دیدار خط دفاعی ما نمره قبولی گرفت اما همانطور که گفتم خط دفاعی ما نتوانست انتظارات ثامن را برآورده کند.» مربی سـابق تیم هندبال ذوب آهن در ادامه صحبت های خود با اشاره به توان بالای تیم ثامن سیزوار افزود: « نباید به سادگی از قدرت تیم ثامن عبور کرد. این تیم امسال بهترین بازیکنان هندبال کشور را به خدمت گرفته است و در هر پست دو بازیکن خوب هندبال را در اختیار دارد. ضمن این که سه بازیکن خارجی نیز در ترکیب ثامن به میدان می روند.»

تماشاگران سیزوار توهین می کردند

مرتجی همچنین با اشـاره به شـرایط بازی در سـیزوار اضافـه کرد: «در این دیدار سـه تا چهار هزار تماشـاچی در سـالن حاضر شده بودند و جو سنگینی را بوجود آورده بودند و متاسفانه تماشاگران سیزوار با استفاده از کلمات زشت و نابسند فشار روانی بدی را بر تیم وارد کردند و توهین های زیادی را شنیدیم.» وی با انتقاد از باشگاه فرهنگی ثامن الحجج سـیزوار اضافـه کرد: «ما برای باشـگاهی که با نام مقدس امام هشـتم به میدان می آید زیبنده نیست که تماشاگرانش به تیم حریف اهانت کنند و ناسزا بگویند.»

بازی حساسی پیش رو داریم

مربی تیم هندبال سپاهان در پایان صحبت های خود با تاکید بر این که در صورت شکسـت ثامن مشـهد در بازی پیش رو دوبـاره قهرمان خواهیم شـد افزود: « پنج شنبه هفته جاری یک بازی حساس با ثامن مشهد صدرنشـین لیگ ، در اصفهان پیش رو داریم و در صورتی که موفق به شکست این تیم شویم بـا توجه به دوبازی باقیمانده و شـرایط جدول تکرار عنوان قهرمانی جندان دشـوار نخواهد بود و می توانیم با استفاده از تفاضـل گل بهتر برای چهاردهمیـن بار جام قهرمانی را بالای سـر ببریم.» شایان ذکر اسـت تیم هندبال سپاهان جمعه گذشـته در هفته یازدهم لیگ برتر هندبال کشور با نتیجه ۲۱-۲۳ مغلوب تیم هندبال ثامن الحجج سیزوار شد تا ثامن الحجج مشهد با پیروزی برابر ستاره قوی کرمان حامی نماینده اصفهان را در صدر جدول بگیرد.

مدیر کل ورزش و جوانان استان اصفهان:

امیدوارم ورزشگاه نقش جهان خرداد ماه آماده بهره برداری شود

مدیرکل ورزش و جوانان اسـتان اصفهـان گفت: پروژه ورزشـگاه نقش جهان با مساعدت رییس جمهور و مشارکت مجتمع فولاد مبارکه از لحاظ تامین اعتبار مشـکلی نخواهد داشـت. محمدرضا محمدجواهری اظهارکرد: تقریبا در سـه هفته پیش صورتجلسـه ای را امضا کردیم و قرار بر این شـد که پیگیر تامین اعتبارات پروژه باشـیم و با فراهم کردن ۲۵۰ نیروی کاری در کارگاه، تاخیرات به وجود آمده را جبران کرده و هم پروژه سر موعد مقرر که پایان دولت دهم است تحویل داده شودوی در خصوص اعتبارات عنوان کرد: از زمانی که به این سمت منصوب شم از ۱۲ میلیاردی که حرفش برای این پروژه زده شده، تا این زمان سه میلیارد و ۷۰۰ میلیون تومان از اعتبارات ملی تزریق شـد. دو میلیارد هم اسـتانداری اصفهان طبق تعهـدی که داده بود تا کنون پرداخت کرده و جمع این دو مبلغ پنج میلیارد و ۷۰۰ میلیون پولی اسـت که به این پروژه تزریق شده است. شش میلیارد هم تا آخر این ماه(بهمن) قول دادهاند که حساب واریز شود و امیدوارم و معتقدم این پروژه با مساعدت رییس جمهور و مشارکت مجتمع فولاد مبارکه از لحاظ تامین اعتبار مشکلی نخواهد داشـت. محمدجواهری در پاسخ به این پرسش که وضعیت فروش به فولاد مبارکه چگونه است؟ گفت: فروش به مجتمع فولاد مبارکه مصوبه هیئت وزیران است منتهی فولاد مبارکه مجمع دارد و این مجمع سـال آینده برگزار می شود باید در این مجمع تسمیم گیری شـود و نتیجـه به هیئت وزیران اعلام شـود. فولاد تا این لحظـه یک میلیارد تومان کمک کرده است و قرار شده است در قالب قرارداد اجاره زمین پولی را کمک کنند و این قضیه به صورت تهاتری باشد. همچنین ما قیمتی بر روی مجموعه ورزشگاه نقش جهان نگذاشته ایم، هر زمان که خواسـتند این مجموعه واگذار شود کارشناس رسمی دادگسـتری قیمت می گذارد. همچنین مدیرکل ورزش و جوانان اسـتان اصفهان در خصوص میزبانی اصفهان در مسـابقات ورزش های زورخانه ای گفـت: به دلیل اینکه در سـنین نوجوانی از کشتی گیران بودم با ورزش های زورخانه ای خیلی عجین هستم و این رشته های ورزشی ریشه در فرهنگ دینی ما ایرانیان دارد و هر چقدر این رشته های ورزشی را توسعه دهیم فرهنگ اصیل ایرانی را حفظ کرده ایم.

خبر کوتاه

برتری باشگاه بارسلونا: یکی از بازیکنان رئال را می خواهم

رئیس باشگاه بارسلونا فاش کرد که سال ها به دنبال جذب یکی از بازیکنـان رئال مادرید بوده است. سـاندرو روسـل در گفت وگویی فاش کرد: یکی از بازیکنان رئال مادرید هست که سال هاست به دنبال او هستم! اما اسمش را نمی برم. وی در خصوص دور برگشت مرحله نیمه نهایی کوپا دل ری، این بازی را یک مسابقه بزرگ برای تجربه کردن دانسـت و افزود: این دیدار مسـابقه ای اسـت که اگر در آن برنده شود به بازیکنان برمی گردد! اما اگر ببازید تقصیر رئیس باشگاه اسـت رئیس باشگاه بارسلونا خاطرنشان کرد: گواردیولا را از دست دادیم. همکاری ما در فوتبال به تاریخ خواهد پیوسـت! اما زندگی ادامـه دارد. اگر او برای انتخابات ریاست باشگاه کاندید شـود؛ به او رأی می دهم؛ من عاشق گواردیولا هستم.

دیدیه دروگبا:

از حضور در «گالاتاسرای» خوشحالم

مهاجم باسابقه ساحل عاج که بـه ازای هر بازی در ترکیه ۸۰ میلیـون تومان دسـتمزد می گیرد، گفت: به خود می یالم عضو گالاتاسرای هستم. دیدیه دروگبا جمعه گذشته به گرمی مورد استقبال هواداران گالاتاسـرای قرار گرفت. هزاران نفـر که برای دیدار با وی به فرودگاه شـهر اسـتانبول رفتند، با سردادن شعارهایی برای حمایت از حضور این مهاجم با تجربه استقبال کردند. گردنگلون سابق چلسی که به مدت شش ماه در تیم شـانگهای شن هوا جین بازی کرد، پس از همراهی تیم کشـورش در رقابت های جام ملت های آفریقا وارد خاک ترکیه شد تا فالیتش را با گالاتاسرای شـروع کند. وی که قراردادی ۱۸ ماهه با این باشگاه معروف در مـاه ژانویه امضا کرد، قرار اسـت به ازای انجام هر بازی ۸۵ هزار یورو (حدود ۱۵۰ میلیون تومان) دستمزد دریافت کند. دروگبا گفت: «از این همه شور و شوق و محبتی که هواداران گالاتاسرای به من دارند، خوشحال هستم و تشکر می کنم. به خود می یالم که عضوی از تیم شدهام. انتظار این همه لطف نسبت به خودم را نداشتم. با این شور و هیجان به خود می گویم مسئولیتی سـنگین بر دوش گرفته که باید به انجام برسـانم. به باشـگاه و هواداران قول می دهم با تمام وجود برای کسب موفقیت تلاش کنم.» گالاتاسرای همچنین وسلی اسنایدر، هافبک تیم ملی هلند را در پنجره زمستانی از اینترمیلان جذب کرد.

آرسن ونگر:

در لیگ انگلیس تبانی وجود ندارد

سـرمربی آرسـنال فوتبال انگلیـس را یاک و بـدور از هر گونه تبانی و تقلب دانست. پلیس اروپا هفته پیش از احتمال تبانی در ۶۸۰ بازی در لیگ قهرمانان اروپا، لیگ اروپا و انتخابی جام جهانی در قاره سبز خبر داد؛ خبری که نه تنها در اروپا بلکه سراسر جهان هم را انگشت به دهان گذاشت. آرسن ونگر از این رسوایی آن هم در فوتبال اروپا ابراز شگفتی و تعجب کرد، با این حال گفت که فوتبال انگلیس کاملا پاک است و هیچگونه تبانی در آن وجود ندارد. سرمربی فرانسوی آرسنال گفت: شخصا بر این باورم که فوتبال انگلیس به دور از هر گونه ساخت و باخت و تبانی است و صد در صد پاک است.

آگهی مزایده غیر منقول پرونده اجرایی

کلاسه:۵۹/۲۸۰۹ به موجب پرونده اجرایی کلاسه ۵۹/۲۸۰۹ شرکت مرصاد نگین بین الملل (سهامی خـاص) مبلغ ۲۷۷/۲۶۹/۸۸۰ ریال بابت اصل و جریمه تاخیر و از تاریخ ۱۳۹۰/۸/۱۷ روزانه مبلغ ۷۵۳/۱۵۱ ریال جریمه روز شمار به بانک ملت شعبه شیخ صدوق شمالی اصفهان و پنج درصد اقلام مزبور را بابت نیم عشر اجرایی به صندوق دولت بدهکار می باشد و بستانکار درخواست مزایده مورد رهن را نموده که عبارت است از شش دانگ یک باب خانه یلاک شماره هز ار و دویست و نود و نه فرعی از یکصد و هفت اصلی به مساحت یکصد و بیست و یک مترمربع و هفتاد و پنج صدم مترمربع واقع در زرین شهر بخش نه ثبت اصفهان به نشانی زرین شهر- خیابان ولیعصر - کوچه عندلیب- کد پستی ۸۳۷۱۶۶۳۲۷۹ که سند مالکیت آن ذیل شماره ۴۰۹۷ در صفحه ۱۸۵ دفتر ۴۰- املاک به نام خانم خاتون جان خادم و رنامخواستی فرزند غلامرضا ثبت و صادر گردیده و به موجب سند شماره ۲۶۷۳۱ مورخ ۱۳۸۹/۲/۲۸ تنظیمی در دفترخانه اسناد رسمی شماره ۱۰۶- اصفهان در رهن بستانکار قرار گرفته است و حدود و مشخصات آن بدین شرح می باشد: شمالا به طول ۱۰/۸۰ متر درب و دیواری است به پیاده رو خیابان ولیعصر، شرقا به طول ۱۵/۷۵ متر درب و دیواری است به کوچه، جنوبا به طول ۹/۷۰ متر دیوارست به زمین کمال، غربا به طول ۱۰ متر دیوار به دیوار خانه اصغر صودجیان پلاک های مجاوبین ۱۰۲ اصلی باقیمانده حقوق ارتفاقی ندارد که طبق گزارش کارشناس رسمی ملک مذکور دارای سه دهنه طبقه همکف با زیر بنای ۶۲/۸ مترمربع و پارکینگ و انباری با زیربنای ۵۹ مترمربع و در طبقه اول ساختمان مسکونی با زیر بنای ۷۷ مترمربع با اسکلت فلزی و دیوار باربر، سقف ها آهن و آجر اجرا شده است. مغازه های طبقه همکف با نمای داخلی سرامیک کف سنگ فرش، درب های فلزی با شیشه اجرا شده است. طبقه اول مسکونی با نمای داخلی گچ کف موزائیک، درب های فلزی اجرا شده است. ملک مذکور دارای انشعابات آب برق و گاز می باشد. با توجه به مواد فوق و کاربری تجاری مسکونی ارزش شش دانگ ملک مذکور به مبلغ ۱/۱۵۰/۰۰۰/۰۰۰ ریال (یک میلیارد و یکصد و پنجاه میلیون ریال) ارزیابی گردیده است لذا از ساعت ۹ صبح الی ۱۲ ظهر روز دوشنبه مورخ ۱۳۹۱/۱۲/۱۳ در محل اداره ثبت اسناد و املاک لنجان (زرین شهر) به مزایده گذارده می شود مزایده از مبلغ یک ۱/۱۵۰/۰۰۰/۰۰۰ ریال برزیابی شده شروع و به بالاترین قیمت پیشنهادی از طرف خریدار فروخته می شود. پرداخت عوض ملک مزبور به شرح ذیل می باشد: به عهده برنده حق انتقال و خرید ملک مزبور به مبلغ ۱/۱۵۰/۰۰۰/۰۰۰ ریال برزیابی شده شروع و به بالاترین قیمت پیشنهادی از طرف خریدار فروخته می شود. پرداخت عوض ملک مزبور به شرح ذیل می باشد: به عهده برنده حق انتقال و خرید ملک مزبور به مبلغ ۱/۱۵۰/۰۰۰/۰۰۰ ریال برزیابی شده شروع و به بالاترین قیمت پیشنهادی از طرف خریدار فروخته می شود. پرداخت عوض ملک مزبور به شرح ذیل می باشد: به عهده برنده مزایده می باشد. این آگهی در یک نوبت در روزنامه اصفهان امروز چاپ و منتشر خواهد شد و در صورت تمطیلی روز مزایده روز بعد موکول می گردد. تاریخ انتشار: روز دوشنبه مورخ ۱۳۹۱/۱۱/۲۳ ۱۰۳۲/م الف رئیس ثبت لنجان-اکبر پورمقدم

آگهی مزایده پرونده اجرایی

کلاسه:۳۳۹۴/۸۸ تمامت ششدانگ یکباب کارگاه ماشین آلات سنگین و معاز ه های متعلقه به پلاک ثبتی ۱۸۷ فرعی مجزی شده از ۲ پلاک ۶ اصلی واقع درکسکان بخش نه ثبت اصفهان به مساحت ۱۵۱۲ مترمربع به ادرس اتوبان ذوب آهن کرسکان نرسیده به بانک تجارت جنب ساختمان حافظ کدپستی ۸۱۹۸۵۷-۸۳۵۸۱ که سند مالکیت آن در صفحه ۲۱۳ دفتر ۲۱۳ املاک به شماره ۲۱۱۸۶ بنام فرهاد رئیسی دو ذانگ مشاع وصفحه ۲۱۳ دفتر ۲۱۳ املاک به شماره ۲۱۱۵۶ (بنام شعبانعلی رئیسی دو دانگ مشاع) وصفحه ۲۳۳ دفتر ۲۳۳ املاک به شماره ۲۶۹۷۰ (بنام یونس رئیسی دو دانگ مشاع) سابقه ثبت و صدور سند دارد و حدود و مشخصات آن عبارت است از شمالاً دیواربست به باغ جهانگیر صادقی از پلاک ۶/۶ باقیمانده بطول ۶۰/۷۰ متر شرقاً درب ودیواربست به جاده کناری اتوبان ذوب آهن بطول ۲۴/۱۲ متر جنوباً اول دیوار به دیوار دوم دیواربست به انبار مسیب جهاندار از باقیمانده پلاک ۶/۶ مذکور بطول ۲۲/۶ متر سوم دیواربست به باغ جعفر قربانی از باقیمانده پلاک مذکور بطول ۲۳ متر چهارم دیوار به دیوار باغ صفر علی آبادی از باقیمانده پلاک مذکور بطول ۱۱/۲۰ متر غربا دیواربست به باغ جهانگیر صادقی از پلاک ۶/۶ باقیمانده بطول ۲۷/۵ متر و حقوق ارتفاقی له وعلیه ندارد و طبق اعلام کارشناس رسمی دادگستری مورد مزایده بصورت یکباب کارگاه ماشین آلات ومعازه ها که طبق سند مالکیت مساحت اولیه ۱۵۱۲ متر مربع بوده ومقدار ۲۶۹ مترمربع آن در طرح تعریض اتوبان واقع در حال حاضر دارای ۱۳۲۳ مترمربع عرصه واعیانی آن بدین شکل می باشد ۱- یکباب پارکینگ درشمال غربی با سقف ایرانیت به ابعاد ۲۱ در ۱۲ متر ویکباب انباری چسبیده به پارکینگ در شمال شرقی به ابعاد ۷ در ۴ متر و یکباب دفتر کار چسبیده به انباری ۲ – در جنوب شرقی محوطه یکباب ساختمان دو طبقه با سقف تیرآهن وآجر وتیر وپنجره فلزی وکف موزائیک به ابعاد ۷ در۱۲ متر۳- در سمت جنوب ۴ باب مغازه با سقف تیرآهن وآجر و دارای درهای مجزا که در وسط آنها درب ورودی کارگاه قرار دارد و طول ضلع جنوبی هر کدام از مغازه ها و درب ورودی کارگاه در حدود ۵ متر می باشد ۴- یکباب اطاق دستشویی در سمت جنوب غربی چسبیده به مغازه ها قرار دارد ملکی آقایان فرهاد رئیسی فرزند شعبانعلی (دو دانگ مشاع) و یونس رئیسی فرزند شعبانعلی (دو دانگ مشاع) و شعبانعلی رئیسی فرزند قربانعلی (دو دانگ مشاع) ساکنان اصفهان بلور سعدی جنب هتل آپارتمان چهل پنجره پلاک ۸۶ که طبق سند رهنی شماره ۸۵۸۶۸ و ۸۷/۵/۷ – ۱ تنظیمی دفتر اسناد رسمی شماره ۹۲ اصفهان در رهن بانک ملت مسرسرتی استان اصفهان قرار گرفته است از ساعت ۹ الی ۱۲ روز یکشنبه مورخه ۹۱/۱۲/۱۳ درمحل اداره ثبت اسناد وملاک فلاورجان واقع در خیابان فردوسی جنب دادگستری فلاورجان به مزایده گذارده می شود مزایده از مبلغ پایه ۱۸۷۰۰/۰۰۰/۰۰۰ (هجده میلیارد و هفتصد میلیون ریال) قیمت ارزیابی شده توسط کارشناس رسمی دادگستری شروع وبه هرکس خریدار باشد به بالاترین قیمت پیشنهادی فروخته خواهد شد لازم به ذکر است پرداخت بدهی های مربوط به آب و برق و گاز اعم از حق انشعاب یا حق اشتراک ومصرف در صورتیکه مورد مزایده دارای آنها با شد ونیز بدهی های مالیاتی و عوارض شهرداری و حق بیمه و غیره تا تاریخ مزایده اعم از اینکه رقم قطعی آن معلوم نباشد یا نشده باشد به عهده برنده مزایده خواهد بود. این آگهی در یک نوبت در روزنامه اصفهان امروز چاپ و منتشر خواهد شد و در صورت تمطیلی روز مزایده روز بعد موکول می گردد تاریخ انتشار: روز دوشنبه مورخ ۱۳۹۱/۱۱/۲۳ ۱۰۳۳/م الف رئیس ثبت لنجان-اکبر پورمقدم

آگهی مزایده پرونده اجرایی

کلاسه:۳۳۹۴/۸۸ تمامت ششدانگ یکباب کارگاه ماشین آلات سنگین و معاز ه های متعلقه به پلاک ثبتی ۱۸۷ فرعی مجزی شده از ۲ پلاک ۶ اصلی واقع درکسکان بخش نه ثبت اصفهان به مساحت ۱۵۱۲ مترمربع به ادرس اتوبان ذوب آهن کرسکان نرسیده به بانک تجارت جنب ساختمان حافظ کدپستی ۸۱۹۸۵۷-۸۳۵۸۱ که سند مالکیت آن در صفحه ۲۱۳ دفتر ۲۱۳ املاک به شماره ۲۱۱۸۶ بنام فرهاد رئیسی دو دانگ مشاع وصفحه ۲۱۳ دفتر ۲۱۳ املاک به شماره ۲۱۱۵۶ (بنام شعبانعلی رئیسی دو دانگ مشاع) وصفحه ۲۳۳ دفتر ۲۳۳ املاک به شماره ۲۶۹۷۰ (بنام یونس رئیسی دو دانگ مشاع) سابقه ثبت و صدور سند دارد و حدود و مشخصات آن عبارت است از شمالاً دیواربست به باغ جهانگیر صادقی از پلاک ۶/۶ باقیمانده بطول ۶۰/۷۰ متر شرقاً درب ودیواربست به جاده کناری اتوبان ذوب آهن بطول ۲۴/۱۲ متر جنوباً اول دیوار به دیوار دوم دیواربست به انبار مسیب جهاندار از باقیمانده

روزنامه اصفهان امروز | اذان صبح ۵:۳۱ | طلوع آفتاب ۶:۵۳ | اذان ظهر ۱۲:۱۷ | اذان مغرب ۱۸:۰۰ | دوشنبه ۲۳ بهمن ۱۳۹۱ / سال نهم / شماره ۱۷۷۲
نخستین روزنامه سراسری استان اصفهان (از سال ۱۳۸۵)
روزنامه فرهنگی، اجتماعی، اقتصادی
با روش خبری - تحلیلی - اطلاع رسانی
صاحب امتیاز و مدیر مسئول: عبدالمحمد اکبری
قائم مقام مدیر مسئول و سردبیر: امیر اکبری
نشانی: اصفهان، میدان آزادی، خیابان دانشگاه، نرسیده به حکیم نظامی، کوچه نادری، شماره ۵
تلفن: ۶۲۹۳۷۵۰-۰۳۱۱ (ده خط) فاکس: ۶۲۹۳۳۹۲ - ۰۳۱۱ چاپ: رسانه برتر

اصفهان ۱۳ ۲ | تهران ۱۰ ۱ | مشهد ۱۶ ۶ | شیراز ۱۵ ۶ | آفتابی | چهلستون

اصفهان امروز

حماموهای تاریخی ایران

در زمان های قدیم حمام‌های ایرانی بسیار هوشمندانه ساخته می‌شدند. به عنوان مثال در طراحی ساختمان حمام‌ها با ایجاد راهرویی پیچ در پیچ در حدفاصل دهلیز و ورودی حمام با تعدیل تفاوت دمای سرد بیرون و دمای گرم داخل، مانع از سرماخوردن مراجعان می‌شدند. فضای داخل گرمخانه به چند محل جهت کیسه کشیدن، تمیز کردن و خزانه‌ها تقسیم می‌شد. خزانه‌ها نیز سه عدد بود؛ یکی برای آب گرم، دیگری برای آب سرد و آخری مخصوص آب ولرم. حمام‌ها نیز همچون بازار علاوه بر این که در آن عملی مشخص انجام می‌گرفت، محل اجتماعات نیز بوده است. مراسم مهمی چون حنابندان، حمام عروسی، زایمان و ... نیز در آن انجام می‌شده است. در این مطلب قصد داریم به معرفی برخی از حمام های تاریخی ایران بپردازیم. یکی از بناهای موجود در مجموعه گنجعلی‌خان شهر کرمان، حمام آن است که در سال ۱۰۲۰ هجری قمری به دستور گنجعلی‌بیگ ملقب به گنجعلی‌خان، حاکم کرمان در زمان شاه‌عباس صفوی ساخته شد. هدف از ساخت این مجموعه ایجاد یک مرکز تفرجگاهی در وسط شهر بوده است. در حمام گنجعلی‌خان تمام نمادهای معماری سنتی یک حمام رعایت شده است و در برخی جاها حتی توجه به جزئیات توانسته این حمام را برجسته سازد. برای مثال در رختکن حمام، گوشه‌هایی خلوت و تودرتو تعبیه شده که محل مناسبی جهت گپ و گفت، استراحت و حتی عبادت بوده است. حجاری‌های منقوش، کاشیکاری‌های معرق و خشتی، کاربندی‌های چشم‌نواز و... اوج معماری صفوی را در این بنا متجلی ساخته است. حمام گنجعلی‌خان در حال حاضر به صورت موزه مردم‌شناسی درآمده و مجسمه‌های مومی نصب شده در آن اقشار مختلف جامعه آن روزگار را در حالات متنوع نمایش می‌دهد.

حمام چهارفصل (اراک)

یکی دیگر از حمام‌های تاریخی ایران که تبدیل به موزه مردم‌شناسی شده است، حمام چهارفصل در شهر اراک است که بزرگ‌ترین حمام ایران نیز محسوب می‌شود. این حمام در اواخر دوره قاجار (احمدشاه) توسط حاج محمد ابراهیم خوانساری بنا شد. از تزئینات به‌کاررفته در این بنا می‌توان به انواع کاشیکاری‌های زبردستانه اشاره کرد که طرح‌هایی از انسان، حیوان و گیاهان را نمایش می‌دهد. نقاشی‌ها و نگارگری‌هایی از چهارفصل سال در چهارگوشه از این حمام علت نامگذاری آن به چهارفصل است. این حمام همچنین تنها حمام کشور است که در آن بخشی مجزا به اقلیت‌های مذهبی اختصاص داده شده است. حمام چهارفصل در فهرست آثار ملی ایران به ثبت رسیده است.

حمام وکیل (کرمان)

یکی دیگر از حمام‌های سنتی و تاریخی شهر کرمان، حمام وکیل است که اولین بخش از مجموعه وکیل به حساب می‌آید. این بنا براساس معماری زندیه ـ قاجاریه و با تقلید از حمام گنجعلی‌خان در سال ۱۲۷۰ هجری قمری ساخته شد. سرامیک و کاشیکاری‌های زیبای این حمام که از کف تا سقف امتداد یافته‌است، فضای داخلی حمام را بسیار زیبا و چشم نواز کرده است. طی سال‌های اخیر، حمام وکیل به چایخانه سنتی تغییر کاربری داده است. علاوه بر فالوده کرمانی خوش‌طعمی که در این حمام می‌توان تجربه کرد، غذاهای سنتی نیز در بخش گرمخانه سرو می‌شود.

گرمابه صفا (قزوین)

گرمابه صفا گرچه نه تغییر کاربردی داده و تبدیل به موزه یا رستوران شده و نه حتی به عنوان یک اثر تاریخی در فهرست آثار ملی ثبت شده است، اما می‌تواند برای گردشگران از جذابیت خاصی نسبت به سایر حمام‌های سنتی و تاریخی ایرانی برخوردار باشد. گرمابه صفا همچنان فعال است و گردشگران با مراجعه به آن امکان تجربه گرمابه سنتی ایرانی را در عصر حاضر خواهند داشت. این حمام در حاشیه شرقی و انتهای خیابان مولوی قزوین واقع شده و تمام بخش‌های مختلف این حمام سنتی، از سنگ مرمر صیقلی و نفیس ساخته شده است. گرمابه صفا در سال ۱۲۵۹ هجری قمری توسط حاج‌حسن بن حاجی عبدالله تبریزی ساخته شده است.

حمام خان (یزد)

حمام خان یزد یکی دیگر از حمام‌هایی است که به رستوران و چایخانه سنتی تغییر کاربری داده است و این امکان را به گردشگران می‌دهد که در حین بازدید از بنای تاریخی از شیرینی‌ها و غذاهای لذیذ یزدی بهره برند. بنای این حمام که در میدان خان و در کنار سایر اجزای مجموعه خان یزد واقع شده، به دستور محمدتقی‌خان بافقی، حاکم یزد در سال ۱۲۱۲ هجری قمری ساخته شد. حمام خان در سال ۱۲۴۲ هجری قمری مجدد مورد بازسازی قرار گرفت و تزئیناتی به آن افزوده شد.

حمام وکیل (شیراز)

حمام وکیل به همراه سایر بناهای مجموعه وکیل در کانون شهر شیراز واقع شده است. این حمام که از یادگارهای عصر کریمخانی است، از بهترین معماری و تکنیک‌های عصر خویش بهره برده است. وجود بخشی ویژه به نام شاه‌نشین در حمام وکیل، این حمام را از سایر حمام‌های سنتی ایرانی مجزا ساخته است. وجود نقوش آهک‌بری زیبا بر سقف - که هریک روایتگر داستانی مذهبی یا فولک و محلی است - زیبایی چشم نوازی به این حمام بخشیده است. حمام وکیل به شماره ۹۱۷ در فهرست آثار ملی ایران به ثبت رسیده است.

حمام پهنه (سمنان)

یکی از حمام‌های تاریخی و ارزشمند ایران، حمام پهنه در شهر سمنان است. این حمام که در مجاورت مسجد جامع قرار گرفته، در سال ۸۵۶ هجری قمری به دستور خواجه غیاث‌الدین بهرام سمنانی، وزیر دربار تیموری ساخته شد. بعدها در زمان مظفرالدین شاه قاجار، این حمام که نیمه‌ویران بود، بازسازی و احیا شد. درسال ۷۳ حمام پهنه توسط سازمان میراث فرهنگی سمنان مجدد بازسازی شد و به موزه مردم‌شناسی تغییر کاربری داد. مهم‌ترین اثری که در این گرمابه موزه نگهداری می‌شود، استخوان‌های مادر و جنینی است که در شکم دارد. قدمت این استخوان‌ها ۴۵۰۰ سال تخمین زده شده است. حمام پهنه در سال ۱۳۵۳ در فهرست آثار ملی ایران ثبت شده است.

حمام حاج شهبازخان (کرمانشاه)

این حمام که از بناهای دوره قاجار محسوب می‌شود، در خیابان مدرس در راسته بازار و در میان بافت قدیمی شهر کرمانشاه واقع شده است. حمام حاج شهبازخان در سال ۱۲۳۲ هجری قمری به دستور حاج شهبازخان، پسر منوچهر خان بیگلربیگی از رجال سیاسی دوره قاجار ساخته شد. حمام از تمام المان‌های معماری حمام‌های سنتی بهره برده است. گنبدهای این حمام با استفاده از آهک‌بری به زیبایی مقرنس‌کاری شده‌اند. نقاشی‌های دیواری از دیگر تزئینات چشم‌نواز این حمام به شمار می‌آیند. حمام حاج‌شهبازخان درسال ۱۳۸۶ به شماره ۲۰۴۹۵ در شمار آثار ملی ایران به ثبت رسیده است.

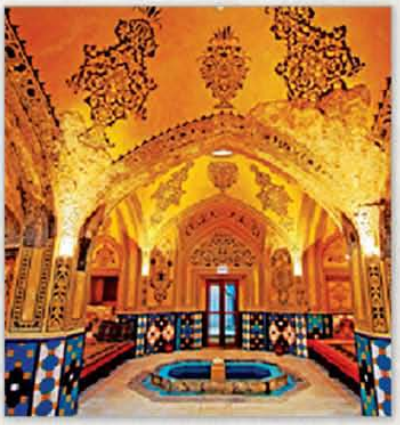

حمام خان (کاشان)

یکی دیگر از حمام‌های برجای مانده از مجموعه حمام‌های تاریخی و سنتی ایران، حمام خان در بازار کاشان است که متعلق به میرزاعبدالرزاق حاکم زندی شهر کاشان بوده است. این حاکم که در ساخت و مرمت شهر کاشان بسیار دلسوزانه تلاش کرده، حمام را در سال ۱۱۸۷ هجری قمری بنا کرده است. حمام خان در حال حاضر در تملک خصوصی قرار دارد.

حمام فین (کاشان)

از دیگر «گرمابه‌موزه‌ها»، حمام فین کاشان است که در مجموعه باغ فین قرار گرفته و به عنوان قتلگاه امیرکبیر شناخته می‌شود. این گرمابه از دو حمام بزرگ و کوچک تشکیل شده است. تاریخ ساخت حمام کوچک به عصر صفویه مربوط است و همراه با بنای اولیه باغ ایجاد شده است. با ساخت حمام بزرگ در دوره فتحعلی‌شاه قاجار، حمام بزرگ به حمام سلطنتی معروف گردید و به رجال دولتی و افراد مهم جامعه اختصاص داده شد. در مقابل، حمام کوچک به حمام خدمه شناخته شد و توسط افراد عادی جامعه مورد استفاده قرار گرفت. نکته قابل توجه این است که هر دو حمام، کامل و دارای تمام ویژگی‌ها و نشانه‌های معماری گرمابه‌های سنتی هستند. حمام فین درسال ۱۳۱۴ جزو آثار ملی ایران به ثبت رسید؛ این مجموعه همچنین در سال ۲۰۱۱ در فهرست میراث جهانی یونسکو به ثبت رسیده است.