اصفهان امروز

روزنامه سراسری صبح ایران | چهارشنبه ۲۹ آذر ۱۳۹۱ | ۵ صفر ۱۴۳۴ | ۱۹ دسامبر ۲۰۱۲ | سال نهم | شماره ۱۲۳۷

WWW.ESFAHANEMROOZ.COM | تلفن ارتباط خوانندگان: ۶۲۹۳۷۵۰ | شماره ارسال پیامک: ۳۰۰۰۷۴۴۶ | ۸ صفحه | ۴۰۰ تومان

بررسی چالش های افزایش حداقل دستمزد سال ۹۲

لحظه شماری کارگران اصفهانی برای افزایش حداقل دستمزد

آنچه در شرایط کنونی ساده، صریح و روشن به نظر می رسد این است که تنها با معجزه می توان مخارج یک خانواده را با حقوق ۴۰۰ هزار تومان در ماه تامین کرد

اقتصاد صفحه سوم

خبریک

پرونده ای برای من مادر هستم

اصفهان امروز: این روزها «من مادر هستم» به کارگردانی فریدون جیرانی بر روی پرده سینماهاست. این فیلم که به مدت دو سال در تله توقیف گرفتار بود سرانجام پاییز امسال از این تله رهایی یافت و توانست رنگ پرده را به خود ببیند. اما اکران این فیلم به همین سادگی ها هم انجام نپذیرفت و حواشی بسیاری دامنگیر آن شد. هر چند این حواشی در نهایت به نفع این فیلم تمام شد و گیشه خوبی را در روزهای کساد و یخ بسته فروش سینماها برایش...

سینما و تلویزیون صفحه ششم

رییس جمهور امروز به مردم توضیح می دهد

اجرای گام دوم هدفمندی یارانه‌ها شاید به زودی

اصفهان امروز: وزیر نیرو در دومین سالگرد اجرای قانون هدفمندی یارانه‌ها از تصمیم دولت برای اجرای فاز دوم این قانون خبر داد. مجید نامجو، وزیر نیرو درباره اجرای گام دوم هدفمندی یارانه‌ها گفت: رییس جمهور امروز در این باره توضیح می‌دهد. وی در پاسخ به این پرسش که «آیا گام دوم هدفمندی یارانه‌ها به زودی اجرا می‌شود؟»، اظهار داشت: هدفمندی یارانه‌ها قانون است؛ مگر می‌شود اجرا نشود؟ وزیر نیرو با تاکید بر اینکه گام دوم هدفمندی یارانه‌ها طبق قانون اجرا می‌شود، گفت: هر چیز که قانون تصریح کرده، همان اجرا می‌شود. پیش از این در سال جاری، اختلاف نظر مجلس و دولت در مورد زمان اجرای فاز دوم هدفمندی یارانه‌ها اجرای این قانون را به تعویق انداخته، اما ظاهراً با اظهارات وزیر نیرو، بالاخره به زودی گام دوم این قانون اجرا می‌شود. بر این اساس با اجرای گام دوم هدفمندی یارانه‌ها قیمت انرژی یک گام دیگر برای واقعی شدن طی می‌کند.

افزایش ۱۵ تا ۴۵ درصدی قیمت آجیل

گروه اقتصاد: رییس اتحادیه آجیل و خشکبار با تاکید بر اینکه در مورد آجیل و خشکبار قیمت مصوبی وجود ندارد، اظهار داشت: قیمت آجیل و خشکبار بر اساس عرضه و تقاضا و گاهی هم بر اساس قیمت دلار و نوسانات آن تعیین می‌شود. در حالی که نزدیک شدن به شب یلدا تاثیر چندانی بر افزایش قیمت آجیل و خشکبار نداشته اما عرضه و تقاضا و همچنین نوسانات نرخ دلار باعث افزایش ۱۵ تا ۴۵ درصدی قیمت‌ها شده است. مصطفی احمدی، رییس اتحادیه آجیل و با تاکید بر اینکه بعضی از اجناس بین ۱۵ تا ۴۵ درصد افزایش قیمت نسبت به سال گذشته داشته است، تصریح کرد: این افزایش قیمت ربطی به شب یلدا ندارد و قیمت‌ها در شب یلدا تفاوت چندانی پیدا نکرده است. همچنین محمد هاشمی‌پور، نایب رییس اتحادیه آجیل و خشکبار با تاکید بر اینکه بازار عرضه و تقاضا بر روی قیمت خشکبار تاثیر می‌گذارد، خاطر نشان کرد: نوسانات بازار هر از چند گاهی روی قیمت‌ها تاثیر می‌گذارد و هرچه به شب یلدا نزدیک‌تر می‌شویم، تقاضا نیز بیشتر می‌شود. وی افزود: به تبع افزایش تقاضا عرضه اجناس نیز باید افزایش یابد. امسال نسبت به سال قبل افزایش قیمت داشته‌ایم ولی نسبت افزایش قیمت در آجیل و خشکبار به افزایش قیمت سایر کالاها چشمگیر نیست. نایب رییس اتحادیه آجیل و خشکبار با تاکید بر اینکه قیمت‌ها در بازار آجیل و خشکبار متعادل است، تصریح کرد: هزینه‌های جانبی نیز بر افزایش قیمت آجیل و خشکبار تاثیر گذاشته و در حال حاضر بادام بین ۲۴ تا ۲۸ هزار تومان توزیع می‌شود.

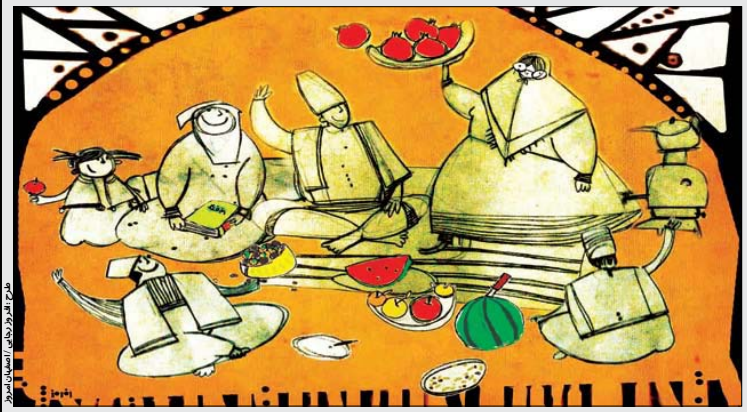

طرح: افروز رجایی / اصفهان امروز

آداب و رسوم زیبای ایرانیان در بلندترین شب سال

شب یلدا، نوید بخش تابش نور ایزدی

آیین شب یلدا با شب چله، همراه با صرف آجیل مخصوص، هندوانه، انار و شیرینی و میوه‌های گوناگون است که همه جنبه نمادین دارند و نشانه برکت، تندرستی، فراوانی و شادکامی هستند

چهلستون صفحه هشتم

موفقیت گروه مخترعین اصفهانی در مسابقات بین‌المللی اختراعات کویت

اصفهان امروز: گروه سه نفره مخترعان جوان اصفهانی موفق شدند با اختراع آجر فوق سبک با عایق‌های حرارتی و صوتی و جذب حداقلی آب رتبه دوم مسابقات بین‌المللی اختراعات کویت را به خود اختصاص دهند. سید رضا موسوی، نوید رشیدی و یاسمین کارگر، سه مخترع جوان اصفهانی که ...

جامعه صفحه دوم

ازدواج و اشتغال مهمترین دلایل ترک تحصیل دانش آموزان اصفهانی

گروه جامعه: معاون آموزش متوسطه اداره کل آموزش و پرورش استان اصفهان گفت: ازدواج دختران و اشتغال پسران، مهمترین دلایل ترک و عدم ادامه تحصیل دانش‌آموزان به شمار می‌رود. علی مهدوی افزود: اعتقاد برخی از خانواده‌ها در خصوص ازدواج زود هنگام دختران به ویژه در...

جامعه صفحه دوم

افتتاح نمایشگاه جایزه جهانی بیداری در اصفهان

نمایشگاه جایزه جهانی بیداری در محل موزه هنرهای معاصر با حضور مسوولان استان اصفهان افتتاح شد. جشنواره «جایزه جهانی بیداری» اردیبهشت ماه سال جاری در سه حوزه عکس، پوستر و کاریکاتور و با محورهای خیزش ملل جهان برای عدالت خواهی، پایداری در برابر سلطه، بیداری اسلامی در جهان معاصر و وال استریت در تهران با معرفی...

فرهنگ و هنر صفحه پنجم

مدرسه پیرمردها

اصفهان امروز: استقلال نتوانست برتری چهار امتیازی نسبت به سایهان را در دو هفته پایانی نیم فصل حفظ کند، هر دو بازی را باخت و قهرمانی نیم فصل را از دست داد. مرور فهرست بازیکنان این تیم اما یک نکته عجیب و غریب در خود دارد. اینکه به جز میثم حسینی، جستجو برای پیدا کردن یک بازیکن ۲۵ سال و کمتر کوششی باطل است. جالب اینکه استقلال این بازیکن را هم نخواست و در فهرست مازاد قرارش داد تا...

ورزش صفحه هفتم

ISSN 2008125-9

نوبت اول

آگهی مناقصه عمومی یک مرحله ای (با ارزیابی کیفی)

بانک کشاورزی استان اصفهان

۱ – موضوع مناقصه: احداث ساختمان شعبه اردستان بانک کشاورزی

۲ – شرایط شرکت کنندگان: دارا بودن مجوز فعالیت و رتبه بندی و سابقه کاری مرتبط با موضوع مناقصه

۳– مهلت و نحوه و محل دریافت اسناد: حداکثر تا ساعت ۱۴ روز شنبه ۹۱/۱۰/۹ با در دست داشتن معرفی نامه معتبر و فیش بانکی پرداختی به مبلغ ۱۰۰/۰۰۰ ریال (یکصد هزار) ریال به حساب شماره ۶۳۰۷۰۶۰۱۹ بانک کشاورزی شعبه اصفهان به نام کمیسیون معاملات مدیریت بانک کشاورزی استان اصفهان، به آدرس اصفهان خیابان مطهری حد فاصل پل فلزی و پل آذر مدیریت شعب بانک کشاورزی استان اصفهان طبقه سوم واحد ساختمان و تاسیسات مراجعه گردد.

۴– مبلغ سپرده شرکت در مناقصه: ۱۰۰/۰۰۰/۰۰۰ ریال (یکصد میلیون) ریال که باید به صورت ضمانت نامه بانکی ارائه شود.

۵– مهلت ارائه پیشنهادات: تاریخ ارائه پیشنهادات حداکثر ساعت ۱۴ روز یکشنبه ۹۱/۱۰/۲۴ می‌باشد.

۶– تاریخ بازگشایی پاکت الف و ب: ۹۱/۱۰/۲۶ ساعت ۱۰ صبح (حضور مناقصه گران در جلسه بازگشایی پاکت ها بلامانع است.)

۷– تاریخ بازگشایی پاکت ج پس از ارزیابی کیفی اطلاع رسانی خواهد شد.

۸– سایر شرایط: به پیشنهادهای فاقد امضاء و مهر– مشروط– مخدوش– و پیشنهادهایی که مدارک آنها ناقص باشد و همچنین پیشنهادهایی که پس از انقضای مدت مقرر در فراخوان واصل شود مطلقاً ترتیب اثر داده نخواهد شد. هزینه آگهی به عهده برنده مناقصه می باشد. هزینه خرید اسناد مناقصه قابل برگشت نمی باشد سایر اطلاعات و جزئیات مربوطه در اسناد مناقصه مندرج است.

۹– نشانی سایت اینترنتی: نشانی سایت اینترنتی ملی مناقصات www.iets.mporg.ir می باشد.

مدیریت شعب بانک کشاورزی استان اصفهان

خبرکوتاه

ساماندهی فضاهای مجازی ازدواج جوانان نهایی می‌شود

معاون ساماندهی امور جوانان وزارتخانه ورزش و جوانان از برگزاری جلسات متعدد با سازمان‌ها و نهادهای مختلف از جمله پلیس فتا برای ساماندهی و تسهیل امر ازدواج در فضاهای مجازی خبر داد. محمد صادق اکبری با تاکید بر ارتقای سطح امنیت در فضاهای مجازی ازدواج جوانان، اظهار داشت: به منظور تحقق هرچه بهتر این امر و ارتقای سطح امنیت همسریابی در فضاهای مجازی ازدواج، جلسات متعددی با سازمان‌های ذی‌ربط از جمله پلیس فتا صورت داده شده است که این جلسات تا حصول نتایج مطلوب همچنان ادامه خواهد داشت. معاون ساماندهی امور جوانان در ادامه به آیین نامه ماده ۹۳ قانون برنامه پنجم توسعه اشاره کرد و بیان داشت: ساماندهی مراکز مشاوره در سراسر کشور در این برنامه گنجانده شده است. به گفته وی، بر همین اساس مقرر شد تا دو نوع مراکز در کشور راه‌اندازی شود. اکبری اضافه کرد: در همین زمینه مجوزهای لازم برای راه‌اندازی مراکز مشاوره اجتماعی و مراکز مشاوره جامع ازدواج جوانان و تحکیم بنیان خانواده به ترتیب توسط سازمان بهزیستی کشور و وزارت ورزش و جوانان صادر می‌شود.

نظارت بر مراکز ارائه کننده دیپلم شدت می‌گیرد

مدیرکل فنی حرفه‌ای و کار و دانش وزارت آموزش و پرورش از تشدید نظارت بر مراکز کار و دانش ارائه کننده دیپلم خبر داد و گفت: مقرر شده با برگزاری امتحانات نهایی در رشته‌های کار و دانش، نظارت دقیق‌تری بر صدور دیپلم‌ها صورت گیرد. محمد شریف‌زاده اظهار داشت: ۲۲ رشته مهارتی را برای تصویب نهایی به شورای عالی آموزش و پرورش ارسال کرده‌ایم و در صورتی که تایید شود این رشته‌ها به مجموعه ۲۴۲ رشته فعلی اضافه و ۲۲ رشته اشباع شده آن حذف خواهد شد. وی افزود: در حال حاضر با تجمیع عنوان دیپلم‌ها تنها ۶۰ عنوان دیپلم برای رشته‌های کار و دانش صادر می‌شود و در آینده صدور دیپلم‌ها مکانیزه خواهد شد. وی ادامه داد: بخشی از مشکلاتی که در خصوص ارائه دیپلم از سوی مراکز کار و دانش برای دانش‌آموزان آزاد و بزرگسال با شهریه بالا مطرح می‌شود مربوط به بخش‌هایی است که داوطلب از بیرون برای مهارت آموزی پذیرش می‌کنند که مقرر شده نظارت‌ها تشدید شده همچنین نهایی شدن برخی از دروس رشته‌های کار و دانش نیز در دستور کار قرار بگیرد.

گزارش خبری

ازدواج و اشتغال مهمترین دلایل ترک تحصیل دانش آموزان اصفهانی

گروه جامعه: معاون آموزش متوسطه اداره کل آموزش و پرورش استان اصفهان گفت: ازدواج دختران و اشتغال پسران، مهمترین دلایل ترک و عدم ادامه تحصیل دانش‌آموزان به شمار می‌رود. علی مهدوی افزود: اعتقاد برخی از خانواده‌ها در خصوص ازدواج زود هنگام دختران به ویژه در منطقه شرق استان اصفهان و ورود زود هنگام پسران به بازار کار در شهرهای بزرگ اصفهان، بیش از یک‌هزار و ۵۰۰ دانش‌آموز اصفهانی را مجبور به ترک تحصیل کرده است. وی در گفتگو با ایسنا، با بیان اینکه بیشترین تارکین تحصیل استان اصفهان در پایه دوم متوسطه ترک تحصیل می‌کنند، اظهار داشت: اجرای قانون مردودی در پایه اول دبیرستان بیشترین عامل ترک تحصیل در بین دانش‌آموزان اول دبیرستان بوده است. وی با بیان اینکه در سال‌های گذشته چنانچه دانش‌آموزی دو سال متوالی در دوره اول دبیرستان تحصیل می‌کرد برای سال سوم اجازه تحصیل در این پایه در مدارس روزانه را نداشت، خاطرنشان کرد: دانش‌آموزان دو بار مردود شده در مقطع اول دبیرستان، باید برای ادامه تحصیل به مدارس شبانه مراجعه می‌کردند.

معاون آموزش متوسطه اداره کل آموزش و پرورش استان اصفهان با تاکید بر اینکه در سال تحصیلی جاری مردودی از پایه اول دبیرستان حذف شده است، ادامه داد: امیدواریم در سال جاری با تعداد کمتری از دانش‌آموز ترک تحصیل کرده در استان اصفهان مواجه باشیم. مهدوی با تاکید بر اینکه باور غلط در خصوص ازدواج زود هنگام دختران به ویژه در مناطق شرق استان اصفهان موجب بالا رفتن تعداد دانش‌آموز دختر ترک تحصیل کرده در این منطقه از استان شده است، افزود: مناطق مرکزی استان و به ویژه شهرهای بزرگ نیز تعداد پسران ترک تحصیل کرده به منظور ورود به بازار کار قابل توجه است. وی به وجود یک‌هزار و ۵۵۰ دانش‌آموز ترک تحصیل کرده در استان اصفهان اشاره کرد و افزود: از این تعداد دانش‌آموز ۸۵۰ نفر پسر و ۷۰۰ نفر دختر هستند. معاون آموزش متوسطه اداره کل آموزش و پرورش استان اصفهان با بیان اینکه آمار دانش‌آموزان ترک تحصیل کرده در مقاطع ابتدایی و راهنمایی مراکز آموزشی استان اصفهان انگشت شمار است، ادامه داد: همچنین برای دانش‌آموزان مقطع دبیرستان در هر ناحیه آموزشی دو مدرسه بزرگسالانه دخترانه و پسرانه برای متقاضیان وجود دارد.

آموزش و پرورش برای دانش‌آموزان نسخه جدید پیچید

اجرای چهار دوره سه ساله در مدارس کشور از سال آینده

معاون آموزش ابتدایی آموزش و پرورش اعلام کرد: نظام آموزشی به صورت چهار دوره سه ساله از سال آینده در بیشتر مدارس کشور اجرا می‌شود. فاطمه قربان درباره ضرورت اجرای نظام جدید آموزشی مبتنی بر چهار دوره سه ساله گفت: مطالعات و پژوهش‌های لازم برای اجرای چهار دوره سه ساله در مدارس کشور در حال انجام است و از سال آینده این طرح در بیشتر مدارس ابتدایی کشور به صورت دوره سه ساله اول، سه ساله دوم، سه ساله سوم و سه ساله چهارم اجرا می‌شود. وی درباره برخی انتقادات مبنی بر اینکه اجرای نظام ۶،۳،۳ در مدارس ابتدایی کشور، خلاف سند تحول بنیادین است، افزود: با توجه به آنکه امسال، نخستین سال استقرار نظام آموزشی جدید بود، امکان همزمانی اجرای نظام ۶،۳،۳،۳ وجود نداشت و به همین دلیل از سال آینده این طرح اجرا می‌شود. به گفته قربان، البته برای سال جاری نیز به صورت امتحانی در برخی از مدارس کشور نظام چهار دوره سه ساله اجرا شد.

اختلالات روانی و اعتیاد عوامل موثر در قتل‌های خانوادگی

یک روانشناس با اشاره به علل وقوع قتل‌های خانوادگی در ایران گفت: اعتیاد، تعصبات بی‌مورد، مشکلات اقتصادی و اختلالات روانی از مهمترین انگیزه‌های قتل‌های خانوادگی است. احسان محمدی با اشاره به علل وقوع جنایت‌های خانوادگی گفت: غیرتی بودن و دفاع از آبرو یکی از مهمترین دلایلی است که افراد پس از دستگیری از آن به عنوان انگیزه قتل نام می‌برند اما پس از گفتگو با این قاتلان مشخص می‌شود دلایل دیگری در وقوع قتل نقش داشته‌اند. وی افزود: سلامت روحی و روانی یکی از موضوعاتی است که در جامعه به آن توجه کافی نمی‌شود. عدم سلامت باعث می‌شود فرد در برابر مشکلات تحمل و درک پایینی داشته باشد و دست به هر اقدام خطرناکی بزند. برای مثال در قتل والدین به دست فرزندان شاهد هستیم

که وقتی جوان خود با با دوستانش مقایسه می‌کند دچار سرخوردگی شده و با فشارهای روانی ایجاد شده در دست به اقداماتی خطرناک مانند قتل یا خودکشی می‌زند. این متخصص با اشاره به اینکه ضعف قانونی، فضا را برای بروز خشونت در خانواده فراهم می‌کند، خاطرنشان کرد: نبود فرهنگ مناسب و قوانین و مقررات مشخص، عدم حمایت‌های قضایی و وجود زمینه بروز خشونت در جامعه سبب شده است که بسیاری از خشونت‌ها در خانواده‌ها به قتل تبدیل شود.

جزییات معافیت مالیاتی والدین معلولان اعلام شد

پرداخت حقوق کامل به مادران دارای فرزند معلول با اشتغال نیمه‌وقت

معاون توانبخشی سازمان بهزیستی گفت: مادران دارای فرزند معلول از اشتغال نیمه‌وقت اما با حقوق و مزایای کامل بهره‌مند می‌شوند. یحیی سخنگویی اظهار کرد: در صورتی که مادر این خانواده فوت شده باشد، پدر و یا سرپرست قانونی فرزند معلول از یک چهارم ساعت کسری کار هفتگی و حقوق و مزایای کامل بهره‌مند خواهد شد. وی در ادامه با اعلام اعمال معافیت مالیاتی در لایحه بازنگری قانون جامع حمایت از حقوق معلولان، گفت: به موجب این قانون ۱۰۰ درصد حقوق و مزایای معلولان خیلی شدید ۸۰ درصد حقوق و مزایای معلولان شدید ۶۰ درصد حقوق و مزایای معلولان متوسط از پرداخت مالیات معاف خواهند بود. معاون توانبخشی سازمان بهزیستی در ادامه تصریح کرد: همچنین ۵۰ درصد از حقوق و مزایا و دستمزد والدین دارای فرزند معلول شدید و خیلی شدید از مالیات معاف خواهند شد. سخنگویی در ادامه با اشاره به عدم اختصاص بخشی از بودجه سالیانه معاونت توان‌بخشی از کسری بودجه شدید و تحت فشار بودن این معاونت خبر داد.

گردشگری

ثبت رکورد یک میلیون جهانگرد سالانه در ایران

دبیرکل سازمان جهانی جهانگردی گفت: ایران با توجه به ظرفیت‌های عظیم خود رکورد یک میلیون جهانگرد را در یک سال به خود اختصاص داد. جانگستر اظهار داشت: جهانگردی در عصر حاضر اهمیت ویژه‌ای داشته و سازمان جهانی توریست مسئولیت توسعه گردشگر را به عهده دارد. وی اضافه کرد: کشور ایران با توجه به ظرفیت و قابلیت‌های بالای خود توانست رشد چشمگیری در حوزه گردشگری داشته باشد و رکورد یک میلیون جهانگرد در یک سال مبین این رشد در حوزه گردشگری و توریست است. دبیرکل سازمان جهانی جهانگردی افزود: پدیده بزرگ جهانگردی امروزه مشاغل بسیاری را ایجاد می‌کند و همچنین درآمد خالص بالایی را بوجود می‌آورد: رشد جهانگردی رشدی ۳۰ درصدی بوده و جهانگردی بین‌المللی نیز تا سال ۲۰۳۰ توسعه شگرف می‌آورد.

بالاترین درصد اشتغال جهان متعلق به گردشگری است

رییس کمیسیون گردشگری و خدمات اتاق بازرگانی ایران گفت: گردشگری بالاترین درصد اشتغال در دنیا را به خود اختصاص داده است. کیامرز کیهان‌فر اظهار داشت: گردشگری سلامت مانند دیگر مسائل اقتصادی موجود در کشور فضایی رقابتی دارد که باید خدمات درمانی و گردشگری کشور را رتقا داد تا بتوان در این صنعت مانند دیگر کشورها توسعه و پیشرفت مناسبی داشت. وی افزود: باید امکانات مسافرتی اقامتی و همچنین گردشگری بیماران را در سطوح مختلف مهیا کرد تا با رضایت‌مندی خوبی از کشور خارج شوند. رییس کمیسیون گردشگری و خدمات اتاق بازرگانی ایران خاطرنشان کرد: افزایش تسهیلات برای گردشگران سلامت از اهمیت بالایی برخوردار است که در این میان استفاده از کارت‌های اعتباری برای گردشگران بسیار ضروری است اما امکان استفاده آن در کشور نیست که باید تلاش شود این امکان را برای گردشگران فراهم کرد. کیهان‌فر عنوان کرد: برگزاری کنفرانس گردشگری سلامت در بیمارستان فوق تخصصی رضوی تاثیرات بسزایی در ارتقای سطح کیفی خدمات گردشگری سلامت کشور دارد و می‌توان با الگو قرار دادن این بیمارستان در استان‌های دیگر کشور این خدمات را در تمامی استان‌ها به روز کرد و برای استفاده گردشگران سلامت بهره گرفت. وی ادامه داد: گردشگری بالاترین درصد اشتغال در دنیا را دارد و سالانه بیش از ۷۰ درصد از مشاغل را به خود اختصاص می‌دهد.

خبرنامه

خبرکوتاه

تشییع پیکر پاک ۱۵ شهید دفاع مقدس در اصفهان

اصفهان‌امروز: پیکر مطهر ۱۵ شهید دوران دفاع مقدس روز گذشته بر دستان مردم ولایتمدار و شهیدپرور اصفهان تشییع شد و باز دیگر عطر شهادت در فضای این شهر پیچید. آیین تشییع پیکر پاک ۱۵ شهید دفاع مقدس، روز گذشته و از خیابان کمال اسماعیل اصفهان به طرف گلستان شهدا برگزار شد که خیل عظیم مردم شهیدپرور اصفهان، باز هم با حماسه‌ای دیگر، شهدای هشت سال دفاع مقدس را بدرقه کردند. از این تعداد شهید ۱۴ شهید گمنام هستند و یک شهید دیگر با نام «سید باقر رضوی» نیز در شهر دهق تشییع و به خاک سپرده می‌شود. این شهدا در عملیات والفجر هشت، نارلا، بدر و خیبر به شهادت رسیده‌اند. استاد حوزه علمیه اصفهان در آیین تشییع پیکر این شهیدان گفت: موضوع شهادت نقطه قوت شیعه به شمار می‌رود و از این رو مرگ در راه خدا برای شیعه موجب عزت است. حجت‌الاسلام مهدی گرجی با اشاره به نقش شهدا در حفظ استقلال و امنیت کشور افزود: باید قدر این شهدا را بدانیم. وی اظهار داشت: پاسداشت سبک زندگی شهدا از دیگر اهدافی است که در آیین‌هایی چون تشییع شهدا باید به آن توجه داشت. وی افزود: اطاعت از امر ولی، خانواده دوستی، محبت به دیگران و مقاومت از جمله درس‌هایی است که باید از مکتب شهدا سرمشق گرفت. گرجی تاکید کرد: قبل از انقلاب اسلامی در ایران کمونیست‌ها می‌گفتند با دین نمی‌توان انقلاب کرد ولی امام خمینی(ره) با دین انقلاب کرد.

آگهی مفقودی

برگ سبز اتومبیل رنو مدل ۱۳۷۰ بشماره انتظامی ۴۶۲ د ۵۹ ایران ۳۳ بشماره موتور ۰۴۴۶۹۳ وشماره شاسی ۲۴۴۰۸۹ مفقود گردیده از درجه اعتبار ساقط می‌باشد

گزارش خبری

موفقیت گروه مخترعین اصفهانی در مسابقات بین‌المللی اختراعات کویت

اصفهان‌امروز: گروه سه نفره مخترعان جوان اصفهانی موفق شدند با اختراع آجر فوق سبک با عایق‌های حرارتی و صوتی و جذب حداقلی آب، رتبه دوم مسابقات بین‌المللی اختراعات کویت را به خود اختصاص دهند. سید رضا موسوی، نوید رشیدی و یاسمین کارگر، سه مخترع جوان اصفهانی که این اختراع را به نام خود ثبت کرده‌اند با حضور در مسابقات بین‌المللی اختراعات کشور کویت که با شرکت مخترعین بسیاری از کشورهای جهان برگزار شد، مدال نقره را از آن خود کردند. سید رضا موسوی، مدرس دانشگاه و یکی از اعضای این تیم مخترع، ایده اولیه توسط خانم کارگر ارائه شد که پس از انجام مراحل آزمایشگاهی و بهینه‌سازی، تصمیم گرفتیم آجر سنتی که به وفور در کشور پیدا می‌شود را بومی‌سازی کنیم یعنی صنایع بومی خود را بهینه کنیم و مشخصات فنی آن را اصلاح کنیم طوری که بر اساس مقررات ملی ساختمان قابل پذیرش باشد. وی افزود: بر این اساس روی طرح کار کردیم آجر را اول سبک کردیم و بعد هم عایق حرارت و هم صوتی شد که مشخصات فنی آن توسط دو دانشگاه فردوسی مشهد و صنعتی اصفهان به تایید رسید و به ما مدرک ارائه کردند! این آجر یک سوم آجرهای معمولی وزن دارد و عایق صوت و حرارت هم محسوب می‌شود.

یاسمن کارگر

سید رضا موسوی

آجرهای فوق سبک باید در ایران تولید انبوه شود

یاسمن کارگر نیز با اشاره به مراحل مختلف اختراع این نوع آجر فوق سبک و کسب مدال نقره جهانی در کشور کویت گفت: بیشتر ماثور ما بر روی طرح، در مورد زلزله بود که در کشور ما و کشورهای دیگر بحث بسیار پر رنگی است. از سوی دیگر سبکی و مقاومت بالای محصول، نظر داوران را جلب کرد. وی تاکید کرد: در همان نمایشگاه سرمایه‌گذاران بسیاری برای آغاز تولید انبوه این محصول در کشورهای مختلف اعلام آمادگی کردند که نظر ما بر روی تولید داخلی بود چرا که مشتاقیم این طرح در کشور خودمان به تولید انبوه برسد. کارگر برنامه آینده تیم را حضور در مسابقات جهانی دانست و گفت: این مسابقات اواخر فروردین در ژنو برگزار می‌شود و قصد داریم در این مسابقات نیز شرکت کنیم.

یک موفقیت بزرگ از یک ایده ساده

سید رضا موسوی در بخش دیگری از صحبت‌های خود موفقیت در این پروژه را مرهون پشتکار اعضای تیم دانست و گفت: تیم ما واقعاً پشت کار داشتند فکر نمی‌کردم خودمان را به مسابقات برسانیم اما پیگیری باعث شد در این زمان کم خود را به مسابقات برسانیم؛ در ثبت اختراع و مراحل و کارهای انجام شده کار تیمی بود که ایده‌ها کنار هم قرار گرفت و ذهن خلاق می‌خواست. ما از یک موضوع ساده شروع کردیم؛ آجر هر روزه مورد استفاده قرار می‌گیرد اما همین ایده ساده در رابطه با یک مصالح ساده توانست مبنای کار ما قرار گیرد.

طی ۶ ماه انجام شد

جدول گذاری و بلوک فرش خیابان‌ها و معابر شهر کاشان

کاشان ـ اصفهان‌امروز: شهردار کاشان از اجرای بیش از شش هزار متر جدول‌گذاری و بیش از پنج هزار متر مربع بلوک‌فرش در خیابان‌ها و معابر این شهر طی شش ماهه امسال جاری خبر داد. سعید مدرس‌زاده گفت: این اقدام با هدف ارتقای سطح کیفی معابر، افزایش خدمات‌رسانی به شهروندان و بهسازی مناظر شهری انجام شده است. وی، تسهیل در تردد و عبور و مرور، ساماندهی و زیباسازی فضای شهری و مناسب‌سازی پیاده‌روها و جداول حاشیه خیابان‌های شهر را از دیگر اهداف اجرای این طرح دانست. شهردار کاشان اعتبار اختصاص یافته برای اجرای این طرح‌ها طی شش ماهه اخیر امسال را بالغ بر چهار میلیارد ریال عنوان کرد. وی جدول‌گذاری معابر و خیابان‌ها به لحاظ تاثیرگذاری بر فضای ارتباطی شهر را مهم ارزیابی کرد و گفت: این امر مورد توجه و تاکید مجموعه مدیریت شهری است و در دستور کار شهرداری قرار دارد. مدرس‌زاده از عملیات ساخت و نصب پل‌های فلزی ویژه عابران پیاده در خیابان‌های ملاحسن، اباذر، امام(ره)، بلوار دانش، آیت‌ا... کاشانی و خیابان ۲۲ بهمن این شهر خبر داد.

در نخستین جشنواره توانمندی‌های آبفای کشور

آبفای کاشان برگزیده صنعت آب و فاضلاب کشور شد

کاشان ـ اصفهان‌امروز: معاون بهره‌برداری شرکت آب و فاضلاب کاشان از انتخاب این شرکت در نخستین جشنواره توانمندی‌های بهره‌برداری صنعت آب و فاضلاب کشور خبر داد. محمدرضا اسدی اظهار داشت: شرکت آب و فاضلاب کاشان موفق شد لوح زرین نخستین جشنواره و نمایشگاه توانمندی‌های بهره‌برداری در صنعت آب و فاضلاب کشور را به خود اختصاص دهد. وی افزود: شرکت آبفای کاشان با ارائه هفت طرح در بخش ابداعات، اختراعات و نوآوری در بهره‌برداری به عنوان برگزیده معرفی و موفق به دریافت لوح تقدیر و تندیس نخستین جشنواره توانمندی‌های بهره‌برداری در صنعت آب و فاضلاب کشور شد. معاون بهره‌برداری شرکت آب و فاضلاب کاشان، با تشریح طرح‌های ارائه شده به جشنواره افزود: این طرح‌ها در زمینه‌های اسکادا و آب و فاضلاب است که با همفکری و همکاری پرسنل حوزه بهره‌برداری و بخش خصوصی و شرکت‌های فشارشکن کاشان، کیمیاگران صنعت امیرکبیر و مشکات‌نگرژی این شهرستان طراحی و ساخته شده است.

رییس اداره فرهنگ و ارشاد اسلامی شهرضا خبر داد:

تجلیل از پیشکسوتان و فعالان تعزیه در شهرضا

شهرضا ـ اصفهان‌امروز: رییس اداره فرهنگ و ارشاد اسلامی شهرستان شهرضا از برگزاری دومین سوگواره تعزیه این شهرستان با حضور گروه‌های تعزیه خبر داد و افزود: نسل امروز نیازمند انجام کار پژوهشی در عرصه تعزیه است. رضا مهندسی در جلسه راهبردی برگزاری دومین سوگواره تعزیه شهرستان شهرضا اظهار داشت: دومین سوگواره تعزیه در دهه آخر ماه صفر سال جاری با همت انجمن تعزیه شهرضا و همکاری اداره فرهنگ و ارشاد اسلامی به مدت ۱۰ شب در شهرضا برگزار می‌شود. وی با اشاره به اینکه برگزاری سوگواره‌های تعزیه نقش موثری در ترویج این هنر دینی و مذهبی در بین نسل‌های مختلف جامعه دارد، تصریح کرد: باید سوگواره‌ای برگزار شود که در شان و منزلت اهل بیت عصمت و طهارت و حضرت امام حسین(ع) باشد و این یک ادای دین و تکلیف است. وی با اشاره به قدمت دیرینه اجرای مراسم تعزیه در استان اصفهان، گفت: مراسم تعزیه در این استان با قوت و قدرت برگزار می‌شود و این شهرستان می‌تواند به نقطه‌های خوب و موثری برسد و حرف‌های بیشتری برای گفتن داشته باشد.

خبر ویژه

قبض‌های برق با یک تلفن پرداخت می‌شوند

اصفهان‌امروز: سامانه پرداخت الکترونیک قبوض برق در آذرماه سال جاری راه‌اندازی شد که با این روش، مشترکین برق می‌توانند قبوض خود را از طریق شماره تلفن ۱۵۲۱ پرداخت کنند. به گزارش روابط عمومی شرکت توزیع برق اصفهان، از مزایای این سامانه، غیرحضوری شدن مراجعات به بانک‌ها و همچنین دفاتر پیشخوان دولتی است و همچنین از دیگر مزایای طرح، این است که با یک بار تماس با سامانه ۱۵۲۱ و ارائه شناسه قبض، در دفعات بعدی بدون نیاز به ثبت شماره شناسه، امکان پرداخت قبض میسر می‌شود. در این سامانه با ارائه شناسه قبض و شناسه پرداخت و رمز دوم کارت‌های شتاب می‌توان نسبت به پرداخت قبوض برق اقدام کرد.

موفقیت دانشجوی ورزشکار دانشگاه آزاد مبارکه در آسیا

اصفهان‌امروز: دانشجوی دانشگاه آزاد اسلامی واحد مبارکه نایب قهرمان مسابقات دوومیدانی غرب آسیا شد. به گزارش روابط عمومی دانشگاه آزاد اسلامی واحد مبارکه، رضا قاسمی، دانشجوی رشته تربیت بدنی این دانشگاه در دومین دوره رقابت‌های دو و میدانی غرب آسیا و در دوی ۲۰۰ متر با رکورد ۲۱ ثانیه و ۴۸ صدم ثانیه اول شد و در دوی ۱۰۰ متر رتبه دوم را به خود اختصاص داد.

فرماندار فریدونشهر سرپرست هیأت اسکی استان اصفهان شد

طی حکمی از سوی رییس فدراسیون اسکی، مهدی سلیمی، فرماندار شهرستان فریدونشهر به عنوان سرپرست هیأت اسکی استان اصفهان منصوب شد. این حکم از سوی عیسی ساوه شمشکی، رییس فدراسیون اسکی و نایب رییس کنفدراسیون آسیا صادر شده است. در بخشی از این حکم آمده است: بنا به پیشنهاد اداره کل ورزش و جوانان استان اصفهان و به موجب این حکم به عنوان سرپرست هیأت اسکی استان اصفهان منصوب می‌شوید.

نخستین مدرسه دیابت کشور در نجف‌آباد راه‌اندازی می‌شود

مدیرعامل انجمن خیریه جنان نجف‌آباد گفت: به منظور آگاهسازی و آموزش اقدامات پیشگیرانه در راستای جلوگیری از ابتلا و درمان بیماری دیابت در بین دانش‌آموزان برای نخستین بار در کشور طرح راه‌اندازی مدرسه دیابت در نجف‌آباد رونمایی شده و از ابتدای سال تحصیلی آینده نیز این مجموعه کار خود را به صورت رسمی آغاز خواهد کرد.

آگهی فقدان مدرک تحصیلی

مدرک فارغ التحصیلی اینجانب حسام بنی اسدی فرزند روح ا... به شماره شناسنامه ۵۸۸۱ صادره از اصفهان در مقطع کارشناسی رشته کشاورزی صادره از واحد دانشگاهی خوراسگان با شماره ۳۲۶۹۰ مفقود گردیده است و فاقد اعتبار می‌باشد. از یابنده تقاضا می‌شود اصل مدرک را به دانشگاه آزاد اسلامی واحد خوراسگان به نشانی اصفهان- خ جی- ارغوانیه ارسال نمایند.

آگهی دعوت شرکت ادیب مهر زرین (با مسئولیت محدود) ثبت شده به شماره ۸۹۹

بدینوسیله به اطلاع کلیه شرکا، می‌رساند که جلسه مجمع عمومی عادی بطور فوق العاده و مجمع فوق العاده شرکت ادیب مهر زرین در ساعت ۱۰ صبح روز پنج شنبه مورخ ۹۱/۱۰/۱۲ در محل شرکت واقع در زرین شهر خ ماصدرا روبروی هنرستان ماصدرا پ ۱ تشکیل می‌گردد.

دستور جلسه: خروج یکی از شرکا و سایر مواردی که در صلاحیت مجمع باشد

شیرینی

فروش شیرینی شب یلدا بدون افزایش قیمت

رییس اتحادیه تولید و فروش گز و شیرینی اصفهان گفت: در آستانه شب یلدا، قیمت شیرینی بدون هیچ‌گونه تغییری و با نرخ‌های ۲ ماهه گذشته در شیرینی‌فروشی‌های اصفهان فروخته می‌شود. به گزارش ایمنا، مهدی رهگذر با اشاره به افزایش نرخ مواداولیه شیرینی و گز طی ۲ ماهه گذشته نسبت به سال گذشته، اظهار داشت: رشد ناگهانی مواداولیه بر افزایش قیمت شیرینی بی‌تاثیر نبوده و همین امر قدرت خرید مردم را کاهش داده است. وی افزود: در حال حاضر قیمت شیرینی خشک بسته به نوع آن برای مثال دانمارکی ۵ هزار و ۵۰۰ تا ۷ هزار تومان و کرهای ۵ هزار و ۵۰۰ تا ۶ هزار تومان عرضه می‌شود. رییس اتحادیه تولید و فروش گز و شیرینی اصفهان ادامه داد: شیرینی تر با قیمت ۶ تا ۷ هزار ۵۰۰ و تر مخصوص هم با نرخ ۸ هزار و ۵۰۰ تا ۹ هزار تومان در شیرینی‌فروش‌های اصفهان فروخته می‌شود. وی تاکید کرد: تمامی قیمت‌های شیرینی‌های خشک و تر طی ۲ ماه گذشته نرخ‌گذاری شده و به مناسبت شب یلدا هم بدون هیچ‌گونه تغییر نرخی در اختیار شهروندان اصفهانی قرار می‌گیرد.

رهگذر با بیان این‌که قیمت انواع شیرینی نسبت به سال گذشته ۲۵ درصد افزایش داشته است، گفت: این میزان افزایش فقط به دلیل رشد نرخ مواداولیه بوده است. وی نرخ کیک‌های کادویی را بین ۹ تا ۱۱ هزار تومان اعلام کرد و بیان داشت: بر اساس سفارش‌های مشتریان، مصرف نوع مواداولیه و وزن، قیمت کار هم تغییر می‌کند و حتی تا ۱۴ هزار تومان نیز می‌رسد.

تولیدات جدید

لاستیک‌هایی که هیچ‌وقت پنچر نمی‌شوند

تولید لاستیک بدون پنچری در شرکت اصفهان لاستیک

با ساخت لاستیک‌های ضد پنچری دیگر ترسی از پنچری احتمالی لاستیک خود نخواهید داشت. به گزارش ایمنا، مسعود شمس مدیرعامل شرکت اصفهان لاستیک با اشاره به ساخت لاستیک‌های توپر اسفنجی ضد پنچری گفت: تفاوت این دسته از تایرها جایگزینی اسفنج به جای تیوب‌هایی هوا است که با سوراخ کردن کناره‌های لاستیک و تزریق اسفنج درماده پر کننده لاستیک در آن انجام گرفته است. وی با بیان اینکه این لاستیک در سایزهای مختلف ساخته شده است، افزود: این سایزها شامل انواع خودروهای سواری، وانت، ماشین‌های راه‌سازی و صنعتی است؛ حتی در این زمینه با صنایع دفاع نیز برای تولید لاستیک در خودروهای صنایع دفاع نیز به توافق رسیده‌ایم.

مدیرعامل شرکت اصفهان لاستیک کاهش هزینه‌ها را از مهمترین خصوصیت این لاستیک‌ها برشمرد و اظهار داشت: به علاوه با بهره‌گیری از این لاستیک‌ها دیگر شاهد کم باد شدن مکرر و استرس احتمال پنچری و در نهایت نیاز به تایر زاپاس نخواهیم داشت. وی در مورد دیگر ویژگی‌های این تایر بیان داشت: جلوگیری از پنچری در هر شرایط، سبک بودن وزن، جلوگیری از ترکیدگی لاستیک در برخورد با قطعات تیز و برنده، تحمل فشار بیشتر از تایرهای معمولی، امکان استفاده از لاستیک تایر تا اتمام نخ تایر و امکان جایگزینی تایر توپر جدید روی رینگ چرخ قبلی از خصوصیات منحصر به فرد این لاستیک است. شمس با اشاره به پایداری بسیار زیاد این لاستیک، خاطرنشان کرد: تا زمانی که تمام عاجهای لاستیک از بین نرفته از آن می‌توان استفاده کرد و احتمال پنچری آن صفر است اما بعد از صاف شدن عاجهای لاستیک آن را با یک لاستیک جدید جایگزین می‌کنیم.

گزارش

بررسی چالش های افزایش حداقل دستمزد سال ۹۲

لحظه شماری کارگران اصفهانی برای افزایش حداقل دستمزد

سینا ایرانپور انارکی

افزایش حداقل دستمزد هر سال یکی از چالش های بین جامعه کارگری، کارفرمایان و دولت است. از یک طرف هر سال نظرات کارشناسان و صاحبان صنعت و جامعه کارگری اخذ می شود و از طرف دیگر دولت بدون در نظر گرفتن تورم رو به افزایش و هزینه های جاری خانوار و همچنین افزایش هزینه های تولید رقمی را تعیین می کند که رضایت هیچ کدام از این دو گروه کارگری و کارفرمایی به دست نمی آید. این مبلغ هر سال افزایش می یابد اما کاش به جای افزایش حداقل دستمزد، دولت شرایطی را ایجاد می کرد که تورم و هزینه های تولید کاهش و قدرت خرید مردم افزایش یابد تا هر دو گروه رضایت داشته باشند. بی شک این افزایش حقوق یکی از عوامل افزایش تورم است که در عمل هیچ کمکی به شاغلان نمی کند بلکه بر کمبودهای آنها می افزاید.

از ۹ درصد تا ۲۲ درصد افزایش حقوق

به صورت کلی در ۷ سال اخیر حداقل دستمزد سالیانه بین ۹ درصد سال ۹۰ تا ۲۲ درصد سال ۸۶ در نوسان بوده است. اما برای حداقل دستمزد سال آینده، رییس کانون عالی شوراهای اسلامی کار کشور اعلام کرد: این بار برای ترمیم وضعیت دستمزدی کارگران باید اتفاقات خوبی بیافتد. لولیا علی بیگی وجود برخی مشکلات کارفرمایان در پرداخت نشدن دستمزد مناسب به کارگران را ناشی از سیاست گذاری های دولت در این حوزه دانست و گفت: این مساله به کارگران ارتباط چندانی ندارد و نمی توان به دلایل مختلف، مصوبه شورای عالی کار را در حداقل خود نگه داشت. این افزایش دستمزدها شامل ۱۸ درصد سال ۸۵، ۲۲ درصد سال ۸۶، ۱۷ درصد سال ۸۷، ۱۷ درصد سال ۸۸، ۱۳ درصد سال ۸۹، ۹ درصد سال ۹۰ و ۱۸ درصد سال ۹۱ بوده است. با اینکه در اسفندماه سال ۹۰ نرخ تورم به میزان ۲۱/۵ درصد بوده است، اما میزان افزایش حداقل دستمزد امسال کارگران به میزان ۱۸ درصد نسبت به ۳۳۰ هزار و ۳۰۰ تومان سال گذشته افزایش یافت و به ۳۸۹ هزار و ۷۰۰ تومان رسید. این موضوع در حالی وجود دارد که اساسا در سال گذشته هیچگونه توجهی به تامین معیشت کارگران به عنوان رکن دوم ماده ۴۱ قانون کار، در زمان تعیین دستمزد صورت نگرفته است.

رشد ماهیانه تورم و کاهش قدرت خرید روزانه

با اینکه در سال جاری تنها ۸۹ هزار و ۴۰۰ تومان به حداقل دستمزد کارگران افزوده شده است، اما برآورد میزان افزایش حداقل دستمزد برای سال آینده طبق نرخ تورم و بدون توجه به موضوع معیشت که برآوردهای آن از سوی شورای عالی کار صورت می گیرد، بیشتر از افزایش سال جاری خواهد بود. اگر مقامات کارگری بتوانند در مذاکرات شورای عالی کار که نمایندگان دولت و کارفرمایان نیز حضور خواهند داشت تنها نرخ تورم اعلامی بانک مرکزی را نیز مبنای افزایش حداقل دستمزد سال آینده قرار دهند، حداقل دستمزد سال ۹۲ بیشتر از ۸۴ هزارتومان رشد خواهد داشت. روند طی شده برای نرخ تورم و افزایش قیمت ها در ماه های گذشته نشان می دهد که افزایش حداقل دستمزد در سال آینده به نسبت همه سال های گذشته می تواند یک رکورد جدید باشد. با این حال کارگران می گویند نه تنها افزایش به میزان نرخ تورم برای حداقل مزد را یک حق می دانند بلکه پیشنهادی نیز برای تامین معیشت و اجرای رکن دوم ماده ۴۱ قانون کار خواهند داشت که تحقق این امر، به معنای افزایش حداقل دستمزد سال آینده کارگران، بیشتر از نرخ تورم و یک رکورد جدید خواهد بود. شایان ذکر است که در آذر ماه سال جاری نرخ تورم ۲۶ درصد اعلام شده است که بی شک رقم واقعی آن بیش از این عدد است اما همین افزایش نیز با دستمزد کنونی تناسبی ندارد.

۹۰۰هزار خانواده کارگری اصفهان چشم انتظار افزایش حداقل دستمزد

حتی اگر از قانون، چنین استنباط کنیم که در یک سال نمی‌توان بیش از یک بار دستمزدها را افزایش داد، سه راهکار قانونی صریح داریم که یکی موضوع کمک هزینه مسکن است که سال هاست ثابت مانده و دیگری افزایش مبلغ بن و بخشودگی مالیاتی است. دبیر اجرایی خانه کارگر اصفهان گفت: با توجه به شرایط خاصی که در بازار بوجود آمده و تاثیری که افزایش نرخ ارز بر رشد قیمت تمام شده بسیاری از کالاها و خدمات داشته لازم است اعضای شورای عالی کار بر داشت مثبتی از قانون تعیین حداقل دستمزد داشته باشند. اصغر برشان خاطرنشان کرد: اصفهان، پس از تهران دومین استان کارگری کشور به شمار می‌رود و بیش از ۹۰۰ هزار خانواده کارگری را در خود جا داده که موضوع معیشت این قشر به تصمیم گیری درباره تعیین حداقل حقوق گره خورده است. وی موضوع افزایش حداقل حقوق را درخواست تمام کارگران اصفهانی دانست و گفت: آن دسته از کارگران که توان ابراز خواسته خود را داشتند، طومار افزایش دستمزد را امضا کردهاند اما آنچه در شرایط کنونی ساده و صریح و روشن است اینکه تنها با معجزه و شعبده بازی می‌توان مخارج یک خانواده را با حقوق ۴۰۰ هزار تومان در ماه تامین کرد.

ناکارآمدی مکانیزم تعیین دستمزد

یک فعال کارگری بحران تامین معیشت کارگران را به دلیل شرایط خاص اقتصادی کشور عنوان کرد. حمید حاج اسماعیلی اظهار داشت: تحریم‌ها و سیاست‌های نادرست اقتصادی چند سال اخیر، کشور را در گیر دو بحران تامین معیشت کارگران و تامین هزینه فعالیت کارفرمایان کرده‌است. او ادامه داد: نوسانات نرخ ارز تاثیر مستقیمی بر وضعیت واحدهای تولیدی دارد. زمانی که هزینه تهیه مواد اولیه کارگاه‌ها افزایش پیدا می‌کند متعاقبا هزینه تولیدات این کارگاه‌ها نیز بالا می‌رود. قیمت برخی کالاها اگر به تناسب مواد خام افزایش یابد مشتری آن را خریداری نمی‌کند. بعضی مواقع نیز با محدودیت‌هایی که دولت در بالا بردن قیمت کالاها ایجاد می‌کند، واحدهای تولیدی به در دسر می‌افتند. در این مواقع معمول‌ترین و ساده‌ترین راه تعدیل کارگران است. حاج اسماعیلی تصریح کرد: بنابراین مهمترین وظیفه دولت حفظ فرصت شغلی کارگران و در نتیجه تامین نقدینگی و سر پا نگه داشتن کارگاه‌هایی است که به مشکل برخورده‌اند. این فعال کارگری در پایان با اشاره به دستمزد اندک کارگران در سطح کشور گفت: متاسفانه مکانیزم شورای عالی کار برای تعیین دستمزد ناکارامد است و نیاز به تجدید نظر در سازوکار خود دارد.

حقوق متناسب با میزان تورم حق همه کارگران است

نماینده کاشان و آران و بیدگل و عضو فراکسیون کارگری مجلس نهم، در واکنش به نامه ۲۰ هزار کارگر به وزیر کار تعیین دستمزد متناسب با میزان تورم و شرایط اقتصادی کشور را از حقوق اساسی کارگران عنوان و از این حق دفاع کرد. عباسعلی منصوری با اشاره به نامه ۲۰ هزار کارگر به وزیر کار برای افزایش حقوق در نیمه دوم سال جاری گفت: افزایش حقوق کارگران متناسب با شاخص‌های اقتصاد کشوری و همچنین با توجه به میزان تورم در کشور، از حقوق طبیعی و اساسی کارگران است که دولت باید به این موضوع اهمیت دهد. وی افزود: باید شرایطی ایجاد کرد که با حمایت از کارفرما و تولید کننده، افزایش تولید و تولید ثروت، کارگران نیز از شرایط اقتصادی مناسب بهره‌مند شوند و با توجه به این شرایط جدید، حقوق کارگران تصویب شود.

پیشنهاد دستمزد ۸۴۰ هزار تومانی برای کارگران

دبیرکل کانون عالی انجمن‌های صنفی کارگران ایران گفت: برای دستمزد امسال درخواست تصویب حداقل ۸۴۰هزار تومان را داشتیم که در نهایت ۳۸۹ هزار و ۷۰۰ تومان نهایی شد! غلامرضا عباسی در زمینه جدیدترین برنامه ریزی های مربوط به تعیین حداقل دستمزد سال آینده کارگران کشور، از برگزاری اولین نشست ۳ جانبه ستاد مزد با حضور نمایندگان کارگران، کارفرمایان و دولت خبر داد. دبیرکل کانون عالی انجمن های صنفی کارگران ایران اظهار داشت: هفته آینده اولین نشست بین کارگران، دولت و کارفرمایان پیرامون آغاز مذاکرات مزدی آغاز می شود و ما از این طریق برخی کارشناسی ها و مباحث پیگیری شده را ارایه خواهیم کرد. عباسی با تاکید بر اینکه در سال گذشته به منظور تصویب حداقل دستمزد ۳۸۹ هزار و ۷۰۰ تومانی امسال، نتیجه کارشناسی های خود را بر اساس سبد معیشت خانوار، نرخ تورم و گزارشات استان ها ارایه کرده بودیم که رقم ۸۴۰ هزار تومان بوده است. این مقام مسوول کارگری کشور ادامه داد: در حال حاضر ۳۸۹ هزار و ۷۰۰ تومان حداکثر ۲۰ درصد هزینه های ماهیانه یک خانوار کارگری را تامین خواهد کرد. مسعود نیازی، عضو هیات مدیره کانون انجمن های صنفی استان تهران نیز با اعلام اینکه هم اکنون تغییرات و نوسانات قیمتی در ۶۰ قلم کالای مصرفی و ضروری خانوار، تا ۱۳۰ درصد نوسان دارد. گفت: تغییرات روزانه و هفته به هفته قیمت ها، باعث تضعیف قدرت خرید کارگران شده است. وی اظهار داشت: هزینه مزد کارگران برای کارفرمایان بین ۱۲ تا ۱۳ درصد کل هزینه های یک بنگاه است؛ بنابراین ما برای امسال به افزایش ۴۲ درصدی رسیده بودیم که در نهایت به ۱۸ درصد افزایش ختم شد.

آغازی بر پایان نفت

کشف گنجی به وسعت کل نفت و گاز کشور

درحالی که منابع هیدرو کربوری دنیا در حال اتمام است؛ دیروز رسما اعلام شد پژوهشگران ایرانی گنجی را در دریای عمان کشف کردهاند که وسعت آن به بزرگی تمام موجودی نفت و گاز کشور است. به گزارش فارس بر اساس آخرین آمارهای شرکت ملی نفت، ایران هم اکنون از نظر حجم ذخایر اثبات شده نفت و گاز رتبه اول را در جهان دارا است. تاکنون ۶۰۰ میلیارد بشکه نفت در کشور کشف شده است که از این میزان تنها ۱۵۸ میلیارد بشکه نفت قابل استحصال داریم. این ذخایر به همراه ۳۴ تریلیون فوت مکعب ذخیره گاز کشور تمام موجودی منابع هیدروکربوری ایران است.

همانگونه که سالیان سال است اعلام می‌شود ذخایر نفتی و گازی دنیا در حال کاهش است؛ وابستگی به منابع هیدروکربوری هر روز افزایش می یابد؛ به همین دلیل کشورهای صاحب انرژی به دنبال انرژی های جایگزین هستند تا بتوانند از آنها همانند انرژی های هیدروکربوری استفاده کنند. روز گذشته خبری از سوی مجری طرح اکتشاف منابع هیدرات گازی اعلام شد که تحول عظیمی را در حجم ذخایر نفتی و گازی کشور ایجاد می کند. ناصر کشاورز مجری طرح اکتشاف منابع هیدرات گازی از کشف ذخایر عظیم این گاز در دریای عمان خبر داد و رسما اعلام کرد: حجم ذخایر آن معادل کل ذخایر نفت و گاز متعارف کشور است.

ناصر کشاورز پس از اعلام این خبر و انتشار آن در گفت‌وگویی تکمیلی با خبرنگار فارس گفت: اگرچه استخراج هیدرات گازی هزینه بر است ولی هر متر مکعب از هیدرات گازی پس از استخراج معادل ۱۶۴ مترمکعب گاز ارزش حرارتی ایجاد می کند به طوری که می توان از این منابع در آینده به جای منابع هیدرو کربوری استفاده کرد. وی ادامه داد: هیدرات گازی منابع غیر متعارف گاز هستند که در اعماق زمین و در بلورهای یخی تجمع کرده اند و خوشبختانه منابع عظیمی از آن در آبهای دریای عمان و بخش ایرانی این آبها است. کشاورز خاطرنشان می کند در طرح شناسایی این منابع از بستر دریا تا عمق ۶۰۰ متری از مورد مطالعه و اکتشاف قرار دادیم که خوشبختانه توانستیم به حجم زیادی از هیدرات گازی برسیم. هم اکنون منابع هیدرات گازی تنها در کشور کانادا تولید می شود ولی در کشورهای ژاپن، روسیه و آمریکا نیز، مطالعاتی برای برداشت از این منابع در حال انجام است که هنوز هیچ کدام به نتیجه نرسیده و نتوانستهاند به این منابع دست پیدا کنند.

امروزه تکنولوژی‌های بهره‌برداری از این منابع بسیار هزینه‌برتر از تکنولوژی بهره‌برداری از منابع متعارف نفت و گاز است؛ ولی اقتصادی بودن برداشت از هیدرات‌های گازی زمانی محرز می‌شود که منابع متعارف هیدروکربوری و به عبارتی نفت و گاز رو به کاهش باشد، بدین معنا که با پایان منابع نفت و گاز ذخایر هیدرات گاز مطمئن ترین منبع سوخت در اختیار کشورهای دنیا خواهد بود. براساس این گزارش یکی دیگر از موارد معطوف شدن به محل انباشت هیدرات گازی این است که احتمال کشف منابع نفت و گاز در این مناطق بسیار زیاد است که این موضوع را نیز مجری طرح اکتشاف هیدرات گازی مورد تاکید قرار داده است، بنابراین می توان امید داشت در کنار این منابع عظیم هیدرات گازی به منابع جدید هیدروکربوری نیز در آینده نزدیک دست یابیم.

جدول قیمت ها

قیمت طلا و سکه در روز گذشته

نوع طلا	قیمت (تومان)
قیمت اونس جهانی طلا	۱۶۹۸/۷ دلار
یک مثقال طلای ۱۷ عیار	۵۴۰،۰۰۰
یک گرم طلای ۱۸ عیار	۱۲۴،۶۶۰
یک گرم طلای ۲۴ عیار	۱۶۶،۲۱۰
قیمت سکه طرح جدید	۱/۲۴۹/۰۰۰
قیمت نیم‌سکه	۶۱۲،۰۰۰
قیمت ربع سکه	۳۱۳،۰۰۰

ارز

قیمت ارز در روز گذشته

نوع ارز	قیمت مبادلاتی (تومان)	قیمت بازار آزاد (تومان)
دلار آمریکا	۳۲۵۹	۳۹۵۰
یورو	۳۳۲۴	۴۰۱۵
پوندانگلیس	۳۹۸۷.۳	۴۸۰۰
فرانک سوییس	۲۶۷۴.۵	۳۱۸۰
روپیه هند	۴۵.۱	۵۳
درهم امارات متحده عربی	۶۶۹	۸۱۵
یکصد ین ژاپن	۲۹۳۰	۳۴۰۰
لیر ترکیه	۱۳۷۸	۱۶۹۰
روبل روسیه	۸۰.۱	------
یوان چین	۳۹۴	۴۷۵
هزار وون کره جنوبی	۲۳۰۰	------

گوشت و پروتئین

قیمت خوراکی های گوشتی و پروتئینی در اصفهان

ما به شما خرید از بازارهای روز سازمان میادین و ساماندهی مشاغل شهری اصفهان را پیشنهاد می‌کنیم.

میوه یا تره بار	درجه ۱ (تومان)	درجه ۲ (تومان)
انار	۲۵۰۰	۲۰۰۰
انگور	۱۶۰۰	۱۵۰۰
خرمالو	۲۰۰۰	۱۸۰۰
خیار بوته‌ای	۷۵۰	۶۰۰
سیب قرمز	۱۷۰۰	۱۵۰۰
موز خارجی	۳۱۰۰	------
نارنگی	۱۴۰۰	۱۳۰۰
لیموشیرین	۱۲۰۰	۱۰۰۰
پرتقال تامسون	۱۵۰۰	۱۴۰۰
هندوانه	۱۷۰۰	۱۵۰۰

اوراق سلف

تایید نشدن نرخ سود از سوی بانک مرکزی

تاخیر در فروش نفت به مردم

اوراق سلف نفتی با تاخیر عرضه می‌شود؛ این اوراق قرار بود دو دی ماه امسال عرضه شود. به گزارش ایسنا، اوراق سلف نفتی که قرار بود دوم دی ماه امسال عرضه شود به دلیل تعیین نشدن نرخ سود قطعی این اوراق توسط بانک مرکزی با تاخیر منتشر خواهد شد. در صورت مشخص شدن نرخ سود قطعی، اوراق سلف نفتی در ۱۲ یا ۱۳ دی‌ماه منتشر می‌شود. اما این احتمال نیز وجود دارد که به دلیل انتشار این اوراق برای اولین بار در کشور و مشکلات مربوط به آن عرضه این اوراق در این تاریخ نیز عملی نشود. در این معاملات، دارایی پایه یک بشکه نفت خام است و دوره سلف، سه ساله است و سود پیشنهادی شرکت ملی نفت ایران برای اوراق سلف، به صورت ارزی سالانه ۱۰ درصد و به صورت ریالی سالانه ۸ درصد است. شرکت ملی نفت ایران پیشنهاد داده است که برای تعیین سود ریالی، عدد اولیه ارزی در نرخ تسعیر دلار ضرب شود و سپس سود سالانه هشت درصدی به آن تعلق گیرد. حجم عرضه اولیه اوراق سلف نفتی یک میلیون و سقف آن ۵میلیون بشکه نفت خام است و بانک سپه، به عنوان کارگزار و عامل عرضه با شرکت ملی نفت ایران همکاری می کند.

نوبت دوم

آگهی مناقصه عمومی شماره ۳۲۹-۴-۹۱

شرکت آب و فاضلاب استان اصفهان

شرکت آب و فاضلاب استان اصفهان در نظر دارد اجرای عملیات ذیل را از طریق مناقصه عمومی و با فهرست بهای سال ۱۳۸۸ معاونت برنامه ریزی و نظارت راهبردی رئیس جمهور به پیمانکار دارای رتبه بندی و واجد صلاحیت واگذار نماید:

شماره	شرح عملیات و محل اجرا	نوع بودجه	مبلغ تضمین (ریال)	مبلغ برآورد (ریال)
۳۲۹-۴-۹۱	اجرای عملیات سازه بتنی تانک گاز فاز یک تصفیه خانه فاضلاب شمال	جاری	۲۰/۰۰۰/۰۰۰	۳۹۶/۲۹۷/۵۴۳

مهلت تحویل اسناد به دبیرخانه: تا ساعت ۱۳:۳۰ شنبه مورخ ۹۱/۱۰/۹
تاریخ گشایش اسناد مناقصه: از ساعت ۸:۳۰ صبح یکشنبه مورخ ۹۱/۱۰/۱۰
دریافت اسناد سایت اینترنتی: www.abfaesfahan.ir
پایگاه ملی اطلاع رسانی مناقصات www.iets.mporg.ir
شماره تلفن: ۶۶۸۰۰۳۰-۰۳۱۱

شرکت آب و فاضلاب استان اصفهان

نوبت اول

آگهی مزایده

شهرداری زرین شهر

شهرداری زرین شهر به استناد مصوبه به شماره ۳۱۳ مورخ ۸۶/۴/۲۵ شورای محترم شهر قصد دارد نسبت به فروش ۹ واحد تجاری (الباقی طبقه اول) بازار بزرگ گلریز از طریق مزایده اقدام نماید. لذا متقاضیان می توانند جهت کسب اطلاعات بیشتر و دریافت برگ شرایط از تاریخ ۹۱/۱۰/۹ لغایت ۹۱/۱۰/۱۳ به واحد املاک شهرداری مراجعه نمایند.

علی اصغر ذاکری - شهردار زرین شهر

تلنگر

علائم هشدار دهنده پریشانی روانی

پریشانی روانی که انفجار عصبی یا بحران روحی نیز گفته می‌شود، واژه ای غیر پزشکی برای توصیف دوره‌ای کوتاه اما حاد از آشفتگی خاص روانی است که ابتدا با مشخصه‌های افسردگی یا اضطراب نمایان می‌شود. این اصطلاح هر چند غیر پزشکی است اما می‌تواند نشان‌دهنده مشکل یا اختلال روانی ای نهفته باشد. پنج نشانه هشداردهنده پریشانی روانی عبارتند از:

۱/ کاهش تمرکز: هر انسانی ممکن است در طول زندگی اش توانایی تمرکز کردن را از دست دهد و دوباره به حالت عادی بازگردد. این وضعیت اگر پراکنده و موقتی باشد طبیعی است اما اگر افت تمرکز تداوم یابد و فرد بیش از یک هفته قادر نباشد روی موضوعی خاص متمرکز شود باید به روان پزشک کند.

۲/ تغییر شدید وزن: تغییر شدید و ناگهانی وزن از نشانه‌های بارز عدم تعادل روانی است. آشفتگی روانی ممکن است سبب کاهش اشتها یا پرخوری شود.

۳/ گرایش شدید به الکل و مخدر: گرایش شدید به نوشیدن الکل یا دود کردن سیگار از نشانه های بارز آشفتگی و پریشانی روانی است.

۴/ تمایل به انزوا: تمایل به تنهایی و انزوا از پیامدهای افسردگی است و می‌تواند نشانه هشدار دهنده برای ابتلاء به پریشانی روانی باشد.

غذاهای شیرین، خطر سرطان رحم را افزایش می‌دهند

به گفته یک متخصص تغذیه، مصرف غذاهای شیرین به میزان دو بار در هفته خطر بروز سرطان گردن رحم (سرویکس) را ۳۳ درصد افزایش می دهد. دکتر شکوه سربلوکی با اشاره به علاقه بسیاری از خانمها به مصرف میان وعده یا اسنک، گفت: در حقیقت مصرف میان وعده نه تنها مشکلی ندارد اما نکته مهم انتخاب نوع میان وعده و خوراکی است که مصرف می شود. وی گفت: مصرف مواد غذایی مثل بیسکویت و نان‌های شیرین به میزان سه بار در هفته خطر بروز سرطان سرویکس را به ۴۲ درصد افزایش می دهد. به گزارش ایسنا، وی افزود: به طور کلی دریافت روزانه بیش از ۳۵ گرم شکر (هفت قاشق مربا‌خوری) ابتلاء به سرطان رحم را افزایش می دهد. وی با اشاره به یافته های تحقیقاتی درباره ارتباط مستقیم بین مصرف بیسکویت و سرطان پیشرفته سرویکس اذعان داشت: با توجه به این مطالعات، شکر موجود در بیسکویت منجر به افزایش انسولین و در نتیجه تحریک رشد سلول‌ها در رحم شده و فرد را در معرض خطر ابتلاء به سرطان قرار می‌دهد.

آپارتمان‌نشینی و MS

دکتر علیرضا میناگر ، نورولوژیست درباره تاثیر فاکتورهای محیطی همچون نوع پوشش و زندگی آپارتمانشینی در بیماری ام اس گفت: شاید بتوان گفت که نوع ساختمان‌سازی‌ها و زندگی آپارتمان‌نشینی می‌تواند تا اندازه‌ای در این زمینه موثر باشد، اما واقعیت آن است که این عامل چندان نقش پررنگی نداشته و نمی‌توان آن را اساسی دانست، زیرا اگر میزان شیوع ام اس در کشورهای مختلف را بررسی کنیم متوجه می‌شویم در برخی کشورها که میزان ابتلا به ام اس در آنها بالاست لزوما خانه‌ها آپارتمانی نیست. به گزارش ایسنا، وی ادامه داد: در حال حاضر اگر کسی حتی سردرد ساده‌ای بگیرد برایش MRI تجویز می‌شود که همین MRI‌ها باعث افزایش تشخیص‌های این بیماری شده است، زیرا این بیماری از نظر بالینی هیچ علامتی نداشته و تنها از نظر فیزیولوژیک قابل تشخیص است.

تغذیه

سالم به استقبال زمستان برویم

تزریق سلامتی در شب یلدا

کیمیا فرهنگ

آخرین شب آذرماه در ایران وبرخی نقاط دنیا به نام شب یلدا معروف است. شبی که اکثر خانواده‌ها با برگزاری رسومی خاص و زیبا در کنارهم به استقبال زمستان می‌روند. شب چله علاوه بر آثار مثبت روانی دور هم بودن، فوائدی در تامین سلامتی با مصرف میوه و آجیل در پی دارد اینکه خوراکی‌های شب یلدا از چه خواصی برخوردارند و چه میزان باید باید مصرف شوند موضوع گزارش امروز روزنامه است که در دوگروه آجیل و میوه تقسیم می‌شوند. در نخستین گام به توضیحاتی در مورد آجیل شب یلدا می‌پردازیم:

مطالعات انجام شده نشان دهنده نقش مفید مصرف مغزهادر مدیریت رژیم غذایی و کاهش ریسک ابتلا به بیماری‌های قلبی عروقی، هیپرلیپیدمی و حتی برخی سرطان‌هاست.

انواع تخمه

انواع تخمه از منابع خوب ویتامین E است که از آنتی اکسیدان‌های مفید برای سلامت محسوب می‌شود و مصرف آن در تقویت سیستم ایمنی موثر است. تخمه کدو نیز از منابع غنی املاحی مانند روی، آهن و سلنیوم بوده و حاوی پروتئین، فیبر، مس، منیزیم، منگنز، کلسیم، پتاسیم، روی اسیدهای آمینه آرژنین و گلوتامیک‌است. اسید لینولنیک نیز از ترکیبات موجود در تخمه کدو است که از اسیدهای چرب مفید برای سلامت عروق محسوب می‌شود. انواع تخمه‌ها مقادیر بالایی چربی دارند ارزش کالری زایی بالایی نیز دارند خصوصا در افراد چاق و افرادی که دچار بیماری های چربی خون و فشارخون هستند باید در حداقل مقدار مصرف شوند.

پسته

این مغز به شدت به افرادی که گیاهخوار هستند توصیه می‌شود زیرا در آن مقادیر بالایی از آهن و کلسیم وجود دارد به طوری که در هر ۱۰۰گرم از آن ۱۱۰ میلی‌گرم کلسیم و سه میلی‌گرم آهن وجود دارد این مغز به افرادی که دچار کم‌خونی هستند و یا خانم‌های باردار نیز توصیه می‌شود. پسته فولات نسبتا بالایی نیز دارد و به این دلیل به افرادی که دچار بیماری قلبی هستند نیز توصیه می‌شود.

بادام

این مغز از نظر تغذیه‌ای ارزش غذایی بسیاری دارد به طوری که در هر ۱۰۰گرم از آن ۵۲۱گرم پروتئین دارد و بهتر از بادام زمینی به عنوان منبع مناسبی از پروتئین محسوب می‌شود. به علاوه در این مغز در حدود ۲۴۰میلی‌گرم کلسیم وجود دارد که می‌تواند در افرادی که در معرض پوکی استخوان هستند و قادر به مصرف شیر نیستند مورد استفاده قرار گیرد

فندق

این مغز به نسبت سایر مغزها دارای چربی بیشتری است به این ترتیب که در هر ۱۰۰گرم از آن ۶۴ گرم چربی وجود دارد در کنار چربی، پروتئین بالایی نیز در این مغز وجود دارد به طوری که در همین مقدار از فندق، ۱۴ گرم پروتئین وجود دارد به طور کلی، متخصصان تغذیه مصرف مخلوط این مغزها را در حجم کم اما با یکدیگر توصیه می کنند تا یک وعده غذای کامل به بدن برسد. در ضمن بهتر است از این مواد غذایی در میان وعده صبح و یا بعد از ظهر استفاده شود و هر چه به سمت زمان خواب نزدیک‌تر می‌شود به دلیل دیرهضم بودن آنها، توصیه می‌شود که کمتر استفاده شود.

نخودچی و کشمش

نخودچی از جمله مواد غذائی است که به عنوان یک ترکیب پر پروتئین توصیه می‌شود ومی‌توان آن را به پیچمها و نوجوانان به عنوان یک میان وعده توصیه کرد. کشمش هم تمامی‌خواص انگور را دارد با این تفاوت که در طول فرآیند خشک شدن درصد پتاسیم و قند آن افزایش یافته و به این دلیل آن را به افرادی که مبتلا به دیابت هستند توصیه نمی‌کنند.

توت و انجیر

توت یکی از خشکبار مناسب به خصوص برای افرادی است که در حال کاهش وزن هستندقند عالی موجود در آن چاق کننده نبوده و برای جذب به انسولین نیاز ندارد به این دلیل به افراد مبتلا به دیابت نیز توصیه می‌شود در طول رژیم‌های لاغری نیز می‌توان از آن به عنوان یک شیرینی به همراه چای استفاده کرد. انجیر نیز به خصوص برای خانم‌های در معرض کم خونی بسیار توصیه می‌شود. انجیر خشک در هر ۱۰۰ گرم دارای ۲۵۰ میلی‌گرم کلسیم و حدود یک میلی‌گرم آهن است و به این دلیل برای تامین کمبود آهن وجلوگیری از پوکی استخوان توصیه‌می‌شود.

میزان مصرف آجیل

کارشناسان واحد بهبود تغذیه می گویند: آجیل یا مغزهاتها اگرچه مفیدند و جزء خوراکی‌های سالم به شمار می‌روند ولی هر ماده غذایی مفیدی نیز اگر خارج از تعادل مصرف شود اثرات سوءبه دنبال دارد. آجیل نیز از این امر مستثنی نیست. این کارشناسان تاکیدمی کنند: از آنجا که آجیل‌های مخصوص مناسبت‌هایی چون شب یلدا و شب عید معمولا شور هستند در صورت زیاده روی نمک اضافه شده به آن در افرادی که باید محدودیت دریافت نمک و یا سدیم را رعایت کنند مانند افراد مبتلا به پر فشاری خون، بیماران کلیوی، برخی بیماران کبدی و افرادی که زمینه‌احتباس مایعات در بدن به علت برخی بیماری‌ها را دارند مشکل ساز می‌شود. شایان ذکر است: این افراد حتما باید سعی کنند که انواع کم نمک آجیل را مصرف کنند و یا نمک اضافه شده به غذا را کم کنند تا مجموع نمک دریافتی آنها بیشتر از حد مجاز نشود. البته رعایت این توصیه‌ها برای حفظ سلامتی برای خانواده‌ها و زنده‌های تقریبا سنگینی دارد اما به هر حال این نکات از سوی کارشناسان حوزه بهداشت و درمان مطرح می‌شود تا روش سالم زیستن از یاد نرود کارشناسان تغذیه توصیه می کنند: بهتر است نه فقط در ایام خاص بلکه در تمامی سال عادت به مصرف مرتب هفته ای ۳-۲ مرتبه از انواع مغزهاتها در افراد خانواده ایجاد شود

خواص میوه‌های شب یلدا

هندوانه: از جمله میوه‌هایی که در شب یلدا در میان خانواده‌ها طرفدار دارد هندوانه است. برخی بر این باورند که با خوردن هندوانه بدن خود را در مقابل سرما بیمه می‌کنند اما آنچه که ثابت شده آنست که صرف هندوانه از بروز حملات آسم، سرطان کولون و حتی آرتروز جلوگیری کرده و به علت خواص آنتی اکسیدانی مانع بروز برخی از انواع سرطان‌می‌شود.

انگور: این میوه نیز که به همراه انار وهندوانه میل می‌شود، کاهش دهنده فشار خون است و به دلیل وجود آنتی اکسیدان های بسیار قوی از پیشرفت بیماری آرتروز جلوگیری می‌کند

انار: انار نیز ماند هندوانه باید در شب یلدا خورده شود این میوه زمستانی دارای خواص بسیار است به نحوی که مصرف یک انار حدود ۱۵ درصد از نیاز افراد را به ویتامین C و دو درصد از نیاز روزانه به آهن را بر طرف می کند.

سیب: اگرچه سیب مقدار کمی ویتامین C دارد اما دارای آنتی اکسیدان‌ها و فلاون‌هاست (ماده شیمیایی بیرنگ و متبلور) که هر دوی اینها فعالیت ویتامین C در بدن را زیاد کرده و تسهیل می بخشند و درنتیجه ریسک مبتلا شدن به سرطان، روده، معده، کلیه و سکته کاهش پیدا می کند.

پرتقال: این میوه علاوه بر آنکه جلوی سرماخوردگی را می گیرد کلسترول را کم می کند از ایجاد سنگ در بدن جلوگیری کرده و یا سنگ‌های موجود در بدن را از بین می‌برد و همچنین ریسک ابتلا به سرطان روده را کاهش می‌دهد.

کیوی: این میوه کوچک اما بسیار مقوی، منبع خوبی از پتاسیم، منیزیم، ویتامین آی و فیبر است. گفتنی است: حجم ویتامین C این میوه دوبرابر حجم ویتامین C پرتقال است.

خرمالو: این میوه سرشار از ویتامین A، بتاکاروتن و همچنین مقدار قابل توجهی ویتامین‌های B۱، B۲، B۳ و ویتامین C است. همچنین مواد معدنی مختلف مورد نیاز بدن را مانند کلسیم، گوگرد، آهن، فسفر، منیزیم و پتاسیم دارد و در کاهش چربی خون بسیار مهم است.

نارنگی: این میوه زمستانی، غنی از ویتامین های A، B۱، B۲، B۳ و C است. همچنین نارنگی حاوی پروتئین، چربی، قند، مقدار زیادی فسفر، کلسیم است و موجب زیاد شدن و تصفیه خون می شود و در تشکیل استخوان و اسکلت بدن موثر است. نارنگی علاوه بر آنکه نارنگی مسکن اعصاب است و برای کلیه بیماران مفید است به دلیل وجود منیزیم زیاد تاثیر آن در فعالیت عضلانی، دستگاه گوارش و سیستم عصبی ثابت شده است.

استفاده از عینک آفتابی در فصل زمستان ضروری است

یک متخصص و جراح چشم گفت: با توجه به اینکه اشعه‌های مضر آفتاب در فصل زمستان است و چشم به تابند، بنابراین استفاده از عینک‌های آفتابی در فصل زمستان ضروری است. دکتر بهرام ایزدی استفاده از عینک‌های آفتابی در فصل زمستان را ضروری دانست و ابراز داشت: با توجه به اینکه در فصل زمستان به علت ابری بودن اشعه ماورا بنفش خورشید با شدت بیشتری به چشم می‌رسد، بنابراین استفاده از عینک‌های آفتابی مناسب در این فصل از اهمیت بیشتری برخوردار است. وی استفاده از عینک های ضدآفتاب در مناطق کوهستانی را ضروری دانست و اذعان داشت: با توجه به اینکه در مناطق کوهستانی و در زمان بارش برف انعکاس نور بیشتر است، بنابراین اشعه ماورا بنفش خورشید خطرناک‌تر است و چشم را به شدت تحت تاثیر قرار می‌دهد. ایزدی ادامه داد: در صورت عدم استفاده از عینک‌های آفتابی، مشکلات مربوط به قرنیه چشم، آب مروارید و سایر ضایعات چشمی بروز می کند. این متخصص و جراح چشم در ادامه استفاده از عینک‌های آفتابی غیراستاندارد را خطرناک دانست و ابراز داشت: استفاده از عینک‌های آفتابی غیراستاندارد می‌تواند اثرات منفی جبران ناپذیری روی چشم بگذارد و در نتیجه باعث بروز مشکلات چشمی موثر باشد. وی عینک‌های آفتابی با UV ۴۰۰ و یولاریزه را بهترین عینک‌های آفتابی دانست که می‌توانند نور اضافی را بگیرند. ایزدی عینک‌های با رنگ خاکستری، قهوه‌ای و سبز را مناسب‌ترین عینک‌های آفتابی معرفی کرد. وی ادامه داد: هرچه قوی و انحنای عینک بیشتر باشد و اطراف چشم را بیشتر بپوشاند، می تواند در حفاظت از چشم موثرتر باشد.

والدین به مصرف مایعات در کودکان توجه کنند

محققان به والدین توصیه می‌کنند تا مراقب باشند کودکان به ویژه هنگام بیماری به میزان کافی از مایعات مصرف کنند. تب، استفراغ و اسهال می‌تواند به کم آبی بدن منجر شود؛ به ویژه هنگامی که کودکان بیمار می‌شوند و علاقه‌ای به خوردن و نوشیدن ندارند. بنابر گزارش هلث دیلی نیوز، بنیاد نمورز(Nemours) به والدین توصیه می‌کند تا با توجه به نکات زیر از به وجود آمدن کم آبی در کودکان هنگام بیماری جلوگیری شود:

۱/ اگر فرزند شما به گلودرد مبتلا شد، به او استامینوفن بدهید تا دردش کاهش یابد و بتواند راحت تر غذا بخورد و نوشیدنی بنوشد.

۲/ اگر کودک درد و سوزش بسیاری در گلویش احساس می‌کند به او نوشیدنی‌های سرد بدهید.

۳/ تب کودک خود را با داروهایی که پزشک مصرف آن را تایید کرده است و یک حمام ولرم کنترل کنید.

۴/ کودک خود را قبل از این که از احساس تشنگی شکایت کند، به خوردن مایعات تشویق کنید.

تبلیغات داروهای چربی سوز، اغواگری است

مجید حاجی فرجی عضو هیات علمی اولین جشنواره و همایش تناسب اندام و بدنسازی در پاسخ به این پرسش که آیا داروهایی که برای کوچک کردن قسمت خاصی از بدن تبلیغ می شوند صحت دارد گفت: این تبلیغات اغواگری است به طبق اینکه هیچ دارو یا مکمل چربی سوزی به این نام وجود ندارد و هیچ استناد علمی پشت سر آن نیست. یعنی مکمل‌هایی که گاها برای کنترل وزن تجویز می شود صرفا در مواردی است که پزشک در مورد اجازه داده شده و در مدت زمان مشخصی تجویز می کند برای اینکه به فرد کمک کند با رژیم غذایی خود تطبیق پیدا کند. به گزارش سلامت نیوز، رییس انجمن علمی تغذیه ایران افزود: متخصص تغذیه با تجویز دارو و مکمل برای افرادی که قادر به کنترل اشتها نیستند و به قول ما در خوردن ترمز ندارند، به این افراد کمک می کند در هفته یا ماه های اول رژیم بتواند مراکز گرسنگی و سیری مغز را کنترل کند و با شرایط جدید خود را مطابقت دهد و بعد از آن باید مصرف داروها را قطع کند به دلیل اینکه این داروها می تواند اعتیادآور باشد و علاوه بر اینکه اثری ندارد فرد را به حالت اول برگرداند. وی تاکید کرد علیرغم تبلیغات ماهواره‌ای و اینترنتی، دارویی به نام چربی سوز وجود ندارد و ما تنها داروهایی را در شرایط خاص با جوز مشخص و در زمان مشخصی برای فردی که نمی تواند اشتهایش را کنترل کند تجویز می کنیم.

خبر کوتاه

پیشگیری و درمان پوکی استخوان ناشی از کورتون

اصفهان امروز: اگر بیماری بیش از پنج میلی‌گرم پردنیزون در روز یا ۳۰میلی‌گرم پردنیزولون در روز برای مدت بیش از شش ماه استفاده کند باید اقدامات پیشگیرانه صورت گیرد. در این حالت معمولا پزشک معالج اقدام به تجویز کلسیم ، ویتامین د و یکی از ترکیبات بیسفوسفونات‌ها می کند. گفتنی است توجه به نکاتی می‌تواند در کاهش خطر پوکی استخوان ناشی از کورتون مفید و موثر باشد:

۱/ کورتون‌های کوتاه اثر مثل پردنیزولون و هیدروکورتیزون خطر کمتری در ایجاد پوکی استخوان دارند. بنابراین استفاده ترکیبات طولانی اثر مثل بتامتازون و یا دگزامتازون جهت استفاده طولانی مدت کمتر توصیه می‌شود(مگر با نظر پزشک).

۲/ در صورت شلاحدید پزشک استفاده یک روز درمیان کورتون عوارض کمتری دارد.

۳/ حتما در طول مدت درمان با کورتون بر میزان فعالیت فیزیکی و ورزشی و مصرف غذاهای غنی از کلسیم بیافزایید.

هشدار نسبت به افزایش سوءمصرف داروهای مخدر

رییس اداره پیشگیری، درمان و کاهش آسیب اعتیاد وزارت بهداشت نسبت به سوء مصرف ترامادول و به دنبال آن خطر اعتیاد به تریاک با هروئین هشدار داد و گفت: ترامادول می‌تواند مانند تریاک هنگام مصرف سرخوشی یا آرامش کاذب ایجاد کند اما به دنبال آن خماری و عوارض ترک هم وجود دارد. فیروزه جعفری همچنین نسبت به مصرف خودسرانه و بی‌رویه برخی داروها از جمله گروه ایبوهما، آمفتامین‌ها، ضدافسردارها و ... به دلیل خطر اعتیادآور بودن آنها، هشدار داد. به گزارش ایسنا، جعفری با هشدار نسبت به روند افزایشی سوء مصرف ترامادول، افزود: هر چند گزارش مستندی در این زمینه وجود ندارد اما گزارشات شفاهی حاکی از آن است که مصرف ترامادول در حال افزایش است. این درحالیست که خطرات سوء مصرف این دارو نسبت به داروهای دیگر بیشتر است و ممکن است به تشنج بیانجامد.

جعفری با بیان اینکه سوء مصرف داروهای مخدر معمولا در جوانان و افرادی که از سطح خانوادگی بهتری برخوردارند، بیشتر مشاهده می‌شود، افزود: مکانیسم ترک آن مقداری مشابه تریاک است.

دستمزد ۱۵ تا ۲۰ میلیون تومانی یک جراح

یک متخصص و جراح ستون فقرات، از افزایش سه برابری قیمت مفصل مصنوعی و پروتزهای ارتوپدی خبر داد و گفت: دستمزد برخی جراحان این قبیل عمل‌ها بین ۱۵ تا ۲۰ میلیون تومان است. دکتر سید سیامک رضازاد اظهارداشت: قبلا یک مفصل مصنوعی که یک میلیون و ۲۰۰ هزار تومان قیمت داشت در حال حاضر به ۳ میلیون و ۲۰۰ هزار تومان افزایش یافته است. وی با اشاره به وارداتی بودن اغلب پروتزهای مصنوعی، افزود: قیمت مفصل زانو از ۳ میلیون و ۲۰۰ هزار تومان به ۶ تا ۷ میلیون تومان رسیده است. جراح ستون فقرات در خصوص هزینه تمام شده جراحی ارتوپدی در بیمارستان‌های کشور، اظهارداشت: هزینه ها در بخش‌های دولتی و خصوصی خیلی تفاوت دارد. با توجه به اینکه هزینه تعویض مفصل تحت پوشش بیمه نیست و عمل زیبایی محسوب می شود در نتیجه هزینه دستمزد نیز بالاست. رضازاد ادامه داد: هزینه دستمزد ارتوپد و جراح مفصل ۳۵K است که این رقم در بخش دولتی چیزی در حدود ۸۰۰ تا ۹۰۰ هزار تومان می شود.

حصروراثت

منوچهر خلیلی دارای شناسنامه شماره۵ به شرح ذکوحلست به کلاسه ۱۷۸۳/۹۱ ش ح ا از این دادگاه درخواست گواهی حصروراثت نموده و چنین توضیح داده که شادروان ترکس خلیلی بشناسنامه ۱۹۲ در تاریخ ۸۷/۷/۲ اقامتگاه دائمی خود بدرود زندگی گفته وبه جز این آلفون آن مرحوم منحصر است به: ۱-فاطمه محمدی شماره شناسنامه ۱۰۸۰۷۴۶۲۷۵ ۲-فائزه محمدی شماره ۷۵۸-۱۰۸۰۷۳ (فرزندان متوفی)۳-مرتضی محمدی شماره شناسنامه ۱۴۶ (همسر متوفی) ۴-منوچهر خلیلی شماره شناسنامه ۵ (پدر متوفی) ۵-فردوس خلیلی فیلوری شماره شناسنامه ۴ (مادر متوفی) اشخاص متوفی به غیر از شاکیان وارث دیگری ندارد کسانیکه بااتمام شرایط مقدماتی درخواست مزبور را در یک نوبت که باید در یک روز باشد و یا وصیت نامه از متوفی نزد او باشد از تاریخ نشر آگهی ظرف مدت یک ماه به دادگاه تقدیم دارد و الا گواهی صادر خواهد شد م الف ۱۹۱۰ رئیس شعبه اول شورای حل اختلاف نجف آباد

آگهی تغییرات

شرکت نقشنیه امیر اسپاندان سهامی خاص به شماره ثبت ۲۱۶۸۴۲ و شناسه ملی ۱۰۲۶۰۵۹۴۳۶۱ به استناد صورتجلسه مجمع عمومی فوق العاده مورخ ۱۳۹۱/۶/۲۵ تصمیمات ذیل اتخاذ شد: ۱- محل شرکت در واحد ثبتی اصفهان به آدرس شهر اصفهان- چهارباغ بالا- مجتمع بهاران- طبقه چهارم- واحد ۱۰- کد پستی ۸۱۳۷۳۸۸۱۳۶ تغییر یافت و ماده مربوطه در اساسنامه بشرح فوق اصلاح گردید در تاریخ ۱۳۹۱/۹/۱۸ ذیل دفتر ثبت شرکتها و موسسات غیر تجاری ثبت و مورد تایید و امضاء قرار گرفت. ۱۵۴۶۱ م الف رئیس اداره ثبت شرکت ها و موسسات واحد ثبتی اصفهان- منصور آذری

آگهی ابلاغ وقت رسیدگی

شماره درخواست ۰۹۱۰۴۶۳۷۵۷۳۰۰۰۴۷ شماره پرونده ۰۹۱۰۹۹۸۲۷۵۷۳۰۰۰۲۹ ریاست محترم اداره فرهنگ و ارشاد شهرستان نجف آباد از دفتر شعبه اول دادگاه عمومی بخش مهردشت موضوع: ابلاغ وقت رسیدگی با سلام احتراما نظر به اینکه در پرونده کلاسه ۰۹۱۰۹۹۸۳۷۵۷۳۰۰۰۳۹ خانم فاطمه کاظمی فرزند غلام دادخواستی مبنی بر صدور حکم طلاق بدلیل عسر و حرج به طرفیت آقای جمعه خان توکلی فرزند قنبرعلی در این دادگاه مطرح نموده است و از سوی مشارالیه فاقد اقامتگاه مشخص و مجهول المکان می باشد علیهذا ابلاغ به اینکه در پرونده فوق رسیدگی برای مورخه ۱۳۹۱/۱۱/۲۰ ساعت ۹/۳۰ صبح تعیین گردیده است مستدعی است دستور فرمایید وقت رسیدگی در راستای ماده ۳۴ قانون آیین دادرسی مدنی برای یک نوبت درج گردد از روزنامه های کثیر انتشار محلی اگهی و قید گردد حضور متهم جهت ادله یا رای از توضیحات الزامی می باشد ضمنا نسخه‌ای از آگهی منتشره جهت ضبط در پرونده نامبرده به این دادگاه ارسال گردد نشایان ذکر است رعایت فرجه جهاز یکماهه پس از نشر رسیدگی و انتشار آگهی مراعات گردد م الف۱۹۰۵۰ مدیر دفتر شعبه اول دادگاه عمومی بخش مهردشت -قندهاری

آگهی ابلاغ وقت رسیدگی

درخصوص پرونده کلاسه ۱۵۶/۹۱ خواهان غلامعلی صادقیان دادخواستی مبنی برالزام به طرفیت بدل صادقیان ومرضل پهرامیان -رجبعلی پهرامیان -شهربانو نیلی پور تقدیم نموده است وقت رسیدگی برای مورخ ۹۱/۱۰/۲۰ ساعت ۱۰ صبح تعیین گردیده، با سلام احتراما نظر به مجهول المکان بودن خوانده حسب تقاضای خواهان مراتب در جراید منتشر، تا خوانده قبل از وقت رسیدگی به این شعبه واقع در خیابان محتشم کاشانی -جنب بیمه ایران -مجتمع شماره یک اصفهان مراجعه و نسخه ثانی دادخواست و ضمائم را اخذ نماید در صورت عدم حضور وقت رسیدگی ابلاغ شده تلقی و تصمیم مقتضی اتخاذ می شود شعبه ۳۲ شورای حل اختلاف اصفهان

آگهی اصلاحی

آگهی تبصره ذیل یک ماده ۱۰۵ اصلاحی این نامه قانون نجف آباد به نوبت که خانم ترجس پورمهر مالک تشاندک- پلاک ۳۴۲۵ واقیمانده واقع در بخش ۴ ثبت اصلاح نمود: درخواست حذف استثناء بهای ثمنیه اعیانی را از سند مالکیت خود نموده و مدعی است تصرفی به مالک آن را ندارد اما مرائب آگهی و بدین وسیله به دنعام خانمها ۱- مریم بیگم سید نطنزی و ۲- خاجیه اکبری و ۳- مهری شیربان همسران ۱- سید علی نطنزی و ۳- هادی سید نطنزی و ۴- سیدرسا سید نطنزی اخطار می گردد جهت دریافت بهای اعیانی به مبلغ ۶/۰۰۰/۰۰۰ ریال که توسط کارشناس رسمی دادگستری اصفهان ارزیابی و به صندوق ثبت تودیع گردیده به منطقه ثبت اسناد و املاک شمال اصفهان مراجعه نماید در صورتی که مدعی تصریح حقی می باشد ظرف مدت یک ماه از تاریخ انتشار آگهی گواهی طرح دعوی را از دادگاه صالحه دریافت و به ثبت مربوطه تسلیم نماید در غیر این صورت وفق مقررات استناد بهای اعیانی از سند مالکیت حذف خواهد شد ۱۵۴۳۰ م الف رئیس اداره ثبت اسناد و املاک شمال اصفهان-فریدن

دادنامه

کلاسه پرونده: ۲۲۷/۹۱ شماره دادنامه: ۹۸۰-۹۱/۹/۲۰ مرجع رسیدگی: شعبه ۱۹ شورای حل اختلاف اصفهان خواهان: سعید نجار مارنانی نشانی: خ رباط اول روبروی بانک سپه خواندگان: ۱- خانم شیرسوار ۲- مهین زردست نشانی: ملک شهر- خ مطهری- کوچه شاهین پلاک ۰ فعلا مجهول المکان خواسته: مطالبه ۴ فقره چک جمعا ۱۶/۰۰۰/۰۰۰ ریال پرداخت هزینه دادرسی و خسارت تاخیر گردشکار: با عنایت به محتویات پرونده و اخذ نظریه مشورتی اعضای محترم شورا ضمن اعلام ختم رسیدگی با استعانت از خداوند متعال به شرح آتی مبادرت به صدور رای می نماید: رأی قاضی شورا در خصوص دادخواست سعید نجارمارنانی به طرفیت مهین زردست به خواسته مطالبه مبلغ ۱۶/۰۰۰/۰۰۰ ریال وجه ۴ فقره چک به شماره های ۱۲۶۵۰۱۰۹-۱۲۶۵۰۱۰۸-۱۲۶۵۰۱۰۷-۱۲۶۵۰۱۰۶ عهده بانک سپه به انضمام خسارات دادرسی و تاخیر تادیه با توجه به دادخواست تقدیمی و ملاحظه اصول مستندات دعوی و اینکه خوانده با ابلاغ وقت و انتظار کافی در جلسه شورا حاضر نشده و در قبال دعوی و مستندات ابرازی خواهان ایراد و تکذیبی به عمل نیاورده و مستندات ابرازی خواهان از اشتغال ذمه خوانده به خواهان را حکایت می کند علی هذا ضمن ثابت دانستن دعوی به استناد مواد ۱۹۱و۱۹۸و۵۱۹و۵۲۳ قانون آیین دادرسی مدنی ومواد ۳۱۵، ۳۱۰، ۳۰۷، ۳۰۲، ۳۰۹، ۳۰۶ قانون تجارت حکم به محکومیت خوانده به پرداخت مبلغ شانزده میلیون ریال ۱۶/۰۰۰/۰۰۰ ریال به عنوان اصل خواسته و پرداخت هر هزار ریال به عنوان خسارت دادرسی و هزینه نشر آگهی به پرداخت خسارات تاخیر و تادیه از تاریخ چک لغایت زمان وصول و ابصال آن طبق نرخ شاخص بانک مرکزی به صورت تضامنی و به نشر آگهی در حق خواهان صادر و اعلام می گردد رأی صادره غیابی و ظرف ۲۰ روز پس از ابلاغ قابل واخواهی در این شعبه خواهد بود.شعبه ۱۹ شورای حل اختلاف اصفهان

دادنامه

کلاسه پرونده: ۹۱-۱۴۹۴ شماره دادنامه: ۱۸۰-۶/۹۱ مرجع رسیدگی: شعبه ۳۲ شورای حل اختلاف اصفهان خواهان: شهام تجلی نشانی: اصفهان- خ بزرگمهر- خ بیستم- چهارباغ جنوبی- ۲ کوچه شهید معینی -بن بست مهران- پلاک۹۰ خواندها: های مطیعی نشانی: مجهول المکان خواسته: صدور حکم بر محکومیت خوانده به پرداخت مبلغ ۲۰/۰۰۰/۰۰۰ ریال جهت ضمانت وام و کلیه خسارات گردشکار: پس از ارجاع پرونده به این شعبه و ثبت آن به کلاسه فوق و طی تشریفات قانونی و اخذ نظریه مشورتی اعضاء قاضی شورا ختم رسیدگی را اعلام و به شرح زیر مبادرت به صدور رای می نماید: رأی قاضی شورا در خصوص دعوی شورا ختم آقای شهرام تجلی به طرفیت هادی مطیعی به خواسته صدور حکم محکومیت خوانده به پرداخت بیست میلیون ونیم و آقای مهدی مطیعی به خواسته مدیر عامل ۴- کلیه اوراق و اسناد مالی تعهداتی شرکت را امضای مدیر عامل و یا مهر شرکت معتبر می باشد ضمنا عدم عامل مجری مصوبات هیات مدیره می باشد در تاریخ ۱۳۹۱/۹/۱۸ ذیل دفتر ثبت شرکتها و موسسات غیر تجاری ثبت و مورد تایید و امضاء قرار گرفت ۱۵۳۳۳ الف رئیس اداره ثبت شرکت ها و موسسات واحد ثبتی اصفهان- منصور آذری

آگهی تغییرات

شرکت فراسازه زمرد سهامی خاص به شماره ثبت ۳۹۱۱۴۱ و شناسه ملی ۱۰۲۶۰۵۶۸۲۲۰ به استناد صورتجلسه مجمع عمومی عادی سالیانه و هیئت مدیره مورخ ۱۳۹۱/۹/۱۹ تصمیمات ذیل اتخاذ شد: ۱- آقای محسن ادیبی به عنوان بازرس اصلی، آقای علی نیک نیاف به عنوان بازرس علی البدل برای یک سال مالی انتخاب گردیدند. ۲- روزنامه کثیرالانتشار اصفهان امروز جهت نشر آگهی های شرکت انتخاب شد ۳- اعضاء هیئت مدیره به قرار ذیل می باشند: خانم مرضیه چراغی ریزی و آقای مجید زمره به سمت رئیس هیئت مدیره و آقای یاسر طوری نجف آبادی به سمت نائب رئیس هیئت مدیره و آقای مجید زمره به سمت نائب رئیس هیئت مدیره و آقای یاسر طوری نجف آبادی به سمت عضو هیئت مدیره و آقای یاسر طوری نجف آبادی به سمت مدیر عامل ۵- کلیه اوراق و اسناد مالی تعهداتی شرکت با امضای مدیر عامل و رئیس هیئت مدیره همراه با مهر شرکت معتبر است ضمنا مدیر عامل مجری مصوبات هیات مدیره می باشد در تاریخ ۱۳۹۱/۹/۱۸ ذیل دفتر ثبت شرکتها و موسسات غیر تجاری ثبت و مورد تایید و امضاء قرار گرفت ۱۵۳۱۸ م الف رئیس اداره ثبت شرکت ها و موسسات واحد ثبتی اصفهان- منصور آذری

دادنامه

کلاسه پرونده: ۱۳۳۱/۹۱ شماره دادنامه: ۱۲۹۶-۹۱/۹/۱۸ دادنامه مرجع رسیدگی: شعبه ۳۲ شورای حل اختلاف اصفهان خواهان: سید اسدا... بیات نشانی: اصفهان- خ امام خمینی - عانق آباد- کوچه بهداری- کوی مدرسه- دخترانه محمدهاشمین خوانده: فرشاد حجتی نشانی: مجهول المکان خواسته: تقاضای الزام خوانده به فک پلاک خودرو سواری پیکان شماره انتظامی ۸۷۵م۶۲- ایران ۳۱ و نصب پلاک جدید گردشکار: پس از ارجاع پرونده به این شعبه و ثبت آن به کلاسه فوق و طی تشریفات قانونی با سلام و احترام به شرح زیر مبادرت به صدور رای می نماید رای قاضی شورا در خصوص دعوی سید اسدا... بیات به طرفیت فرشاد حجتی به خواسته الزام خوانده فک پلاک خودرو سواری پیکان به شماره پلاک ۸۷۵م۶۲- ایران ۳۱ به این شرح که خواهان طی دادخواست تقدیمی اظهار نمائید حسب وکالت شماره ۱۰۱۰۳۹۳ -۹۱/۵/۱۱ به خوانده جهت تعوی

هفت هنر

«آخرین روزهای زمستان» اسکوبی در جشنواره فیلم ژنو

«آخرین روزهای زمستان» مهرداد اسکوبی به بخش مسابقه جشنواره «Black Movie» ژنو راه یافت. فیلم مستند «آخرین روزهای زمستان» در جشنواره «Black Movie» برای دریافت دو جایزه فیلم‌هایی درباره کودکان و نوجوانان و همچنین جایزه منتقدان با سایر آثار رقابت خواهد کرد. بنابر اعلام، این جشنواره بیشتر فیلم‌هایی از فیلمسازان متعهد و شناخته‌شده آسیا، آفریقا و آمریکای لاتین را برای بخش مسابقه‌ی خود انتخاب می‌کند و در این دوره نیز از مهرداد اسکوبی و آخرین فیلم او برای حضور در دو بخش مسابقه دعوت شده است. جشنواره «Black Movie» از ۱۸ تا ۲۶ ژانویه ۲۰۱۳ (۲۹ دی تا ۷ بهمن) در شهر ژنو برگزار می‌شود و مسئولان آن از اسکوبی هم‌برای حضور در جمع مهمانان جشنواره دعوت کرده‌اند اما وی به دلیل تولید فیلم جدیدش با نام «ماه سرخ» به ژنو نخواهد رفت. به گزارش ایسنا، فیلم مستند «روزهای بی‌تقویم» که بخش اول از سه‌گانه اسکوبی درباره کودکان کانون اصلاح و تربیت است، سال ۲۰۰۸ در بخش مسابقه جشنواره «Black Movie» حضور داشت.

منتقدان کانادایی فیلم هانکه را پسندیدند

انجمن منتقدان سینمایی تورنتو در انتخاب سالیانه خود فیلم «عشق» اثر میشایل هانکه را به عنوان برترین فیلم خارجی زبان سال معرفی کردند. این فیلم که برنده نخل طلای جشنواره فیلم کن سال جاری بود مهم‌ترین بخت را برای تصاحب بهترین فیلم خارجی زبان در مراسم اسکار دارد. اما فیلم «مرشد» اثر «پل توماس آندرسون» از سوی این انجمن و اعضای آن عنوان برترین اثر سال را دریافت کردند. این فیلم از چارچوب ژانر آثار سوزی بوده و حواشی زیادی را نیز در کنار خود داشته است. آخرین ساخته بن زیتلین نیز توانست جایزه بهترین کارگردان اول را دریافت کند تا «جاکوئین وحشی جنوب» نیز بتواند در میان کاندیدهای فیلم‌ساز کار باشد.

رمانی که پیش از زبان فارسی به انگلیسی چاپ شد

محمدهاشم اکبریانی از انتشار ترجمه انگلیسی رمان جدید خود با عنوان «زندگی همین است» در انگلستان خبر داد. محمدهاشم اکبریانی، نویسنده گفت: این کتاب در سال ۸۸ به نشر چشمه تحویل داده شد و بعد از آن به ارشاد رفت. کتاب در لبنا غیرقابل چاپ اعلام شد که با نامه‌نگاری‌هایی که با ارشاد داشتیم، او وضعیت غیرقابل چاپ بودن درآمده و مشروط اعلام شدی فزود: بعد از اعلام مشروطی کتاب ایرادتایی به کتاب گرفته شده بود که آن‌ها را اصلاح کرده و کتاب را دوباره به ارشاد ارسال کردیم. بعد از مدتی کتاب دوباره بازگردانده شد و گفته شد که اصلاحات انجام شده اصلاحات مورد نظر نبوده و ایرادات دیگری هم اضافه بر ایرادات قبلی به کتاب گرفته شد. زمان بازگشت دوباره کتاب از ارشاد با روزهای لغو مجوز نشر چشمه یکی شد و بعد از آن نشر چشمه از فعالیت باز ماند. این نویسنده ادامه داد: بعد از این که نشر چشمه لغو مجوز شد. کتاب را از این ناشر گرفتم و آن را به ناشر دیگری نسپردم. در حال حاضر هم کتاب در اختیار خودم است و هنوز هم با ناشری برای چاپ آن مذاکره نکردم. اما چند سال پیش بود که چند نفر از دوستان که کتاب را برای خواندن و نظر دادن به آنها داده بودم، به من گفتند «زندگی همین است» برای ترجمه مناسب است. به این ترتیب با یک ناشر به نام «الج اند اس مدیا» در انگلستان صحبت کردیم و آن‌ها هم ترجمه این کتاب را منتشر کردند. اکبریانی گفت: در حال حاضر چند روز از انتشار این کتاب در انگلستان می‌گذرد. کتاب با عقد قراردادی مفصل چاپ شد. البته امتیاز انتشار کتاب در اختیار ناشر است. اما حق و حقوق مولف در قرارداد مذکور، رعایت شده است. این کتاب همچنین از طریق سایت آمازون در آمریکا و اروپا توزیع می‌شود و امکان خریدش از طریق اینترنت فراهم است.

گزارش

تازه ها در بازار کتاب شهر

از گفتن ها تا نگفتن ها

لیلا شهبازیان

«یا مـادرم همـراه»، «زنان تـروا و تونسس»، «هشتاثر»، «پرسش‌هایی از مارکس»، «خوشتن با تنفس آغازمی شود»، «گفتن نتوانیم نه گفتن نتوانیم» از جمله عنوان‌های تازه‌های کتاب هستند که این هفته در بازار کتاب اصفهان به فروش رسیده‌اند.

«با مادرم همراه» نوشته سیمین بهبهانی انتشارات سخن، ۱۶۵۰۰ تومان

این کتاب زندگی‌نامه خودنوشت سیمین بهبهانی است با خاطراتی از مادرش. در واقع کتـاب دارای دو شخصیت اصلی موازی است: راوی و مادرش که در طول داسـتان، با افت و خیزهای زمانی و موقعیتی، پا به پای هم پیش می‌روند. در این اثر بین گذشته، حال و آینده در حرکتیم. از شنیده های پیش از تولد نویسنده(۱۳۰۶) تا رویدادهای پس از درگذشت مادر در جریان این حسب حال برای ما روایت می شود.

زندگی «فخـری ارغون» شـخصیت مادر بـه روایت نویسـنده، آنچنان پرشـور و خواندنی است که می‌توانست به عنوان شـخصیت اصلی یک رمان مستقل یا یک فیلم سینمایی برای هر نویسنده و فیلمسازی جذابیت‌های هنری، داستانی و نمایشی خودش را داشته باشد. زنی که در آن مقطع زمانی و تاریخی، با دنیایی از شعر و شعور و آرزوهای بزرگ، در دنیـای کوچک دور و برش نمی‌گنجد، به این در و آن در می‌زند تا دیواری را فرو بریزد، پرده‌ای را کنار بکشد، پنجره‌ای را بگشـاید و خواب‌زدگان همدیارش را به تماشای آسمان و نسیم و ستاره‌ها و آفتاب ببرد و بی‌اعتنا به همه آن سنت‌ها و خرافه‌ها و اعتقادات بازدارنده جامعه خودش بی‌درنگ بیاموزد و بی‌درنگ به پیش برود. کتاب، مولفه‌ها و ساختارهای داستانی خود را دارد؛ هم داسـتان و نامه‌نگاری و خاطره‌نگاری است و هم این سـه نیسـت. هر چه هست جذاب است و خواننده را با اشـتیاق تا ۵۰۷ صفحه کتاب به دنبال خود می‌کشاند.

«با مادرم همراه» از مولفه‌های چندصدایی نیز برخوردار است. مونولوگ‌های ذهنی نویسـنده با صدای بلند، از سـوی یک «مدعـی پرحرف» در اینجا و آنجـا به طور پراکنده با زبانی ساده و عامیانه شنیده می‌شود و دلتنگی‌های فضای داستان را می‌شکند و بر از طنز و شیرین و مفرح است.

«زنان تروا و تونسس» نوشته سنکا، ترجمه عبدا... کوثری، نشر نی، ۱۲۰۰۰ تومان

این کتاب مجموعه دو نمایشنامه «زنان تروا» و «توئـسس» است کـه لوسـیوس آنه‌ئوس، سـنکا، بزرگ‌تریـن تراژدی‌نویس رومی چهار سال پیش از میلاد در کوردوبا نوشته است.

«ما مـادرم همـراه»، «زنان تـروا و تونسس»، «هشتاثر»، «پرسش‌هایی از مارکس»، «خوشتن با تنفس آغاز می شود»، «گفتن نتوانیم نه گفتن نتوانیم» از جمله عنوان‌های تازه‌های کتاب هستند که این هفته در بازار کتاب اصفهان به فروش رسیده‌اند.

«با مادرم همراه» نوشته سیمین بهبهانی انتشارات سخن، ۱۶۵۰۰ تومان

این کتاب زندگی‌نامه خودنوشت سیمین بهبهانی است با خاطراتی از مادرش. در واقع کتـاب دارای دو شخصیت اصلی موازی است: راوی و مادرش که در طول داسـتان، با افت و خیزهای زمانی و موقعیتی، پا به پای هم پیش می‌روند. در این اثر بین گذشته، حال و آینده در حرکتیم. از شنیده های پیش از تولد نویسنده(۱۳۰۶) تا رویدادهای پس از درگذشت مادر در جریان این حسب حال برای ما روایت می شود.

زندگی «فخـری ارغون» شـخصیت مادر بـه روایت نویسـنده، آنچنان پرشـور و خواندنی است که می‌توانست به عنوان شـخصیت اصلی یک رمان مستقل یا یک فیلم سینمایی برای هر نویسنده و فیلمسازی جذابیت‌های هنری، داستانی و نمایشی خودش را داشته باشد. زنی که در آن مقطع زمانی و تاریخی، با دنیایی از شعر و شعور و آرزوهای بزرگ، در دنیـای کوچک دور و برش نمی‌گنجد، به این در و آن در می‌زند تا دیواری را فرو بریزد، پرده

سینما ۲۰۱۲

مورگان فریمن آخرین شوالیه سینما می شود

مورگان فریمن، بازیگر سیاه‌پوست سینما در اکشن ماجراجویانه آخرین شوالیه بازی می‌کند. کلایو اوئن همبازی او در این فیلم است. کارگردانی این فیلم را کازواکی کریا فیلم‌ساز اهل ژاپن انجام خواهد داد. فیلم‌نامه فیلم را مایکل کونیووس نوشته است. قصه این اکشن ماجراجویانه درباره گروهی از سلحشورانی سنتی است که به دنبال انتقام گرفتن از کسانی هستند که استاد مورد علاقه‌شان را به قتل رساندند. قاتلان این استاد محبوب، گروهی از رزمندگان ماهری هستند که به دستور امپراتور فاسد کشور، دست به اقدام غیرقانونی خود زدند. شرکت مستقل فیلم‌سازی لوکا اینترتینمنت تهیه کننده این فیلم ۴۵ میلیون دلاری است. کلید فیلمبرداری آخرین شوالیه همین روزها زده می‌شود. سازندگان این درام اکشن تاریخی، به دلیل حال و هوای قدیمی آن، لوکیشن‌های مختلف کشور اروپای شرقی چک را برای فیلمبرداری انتخاب کرده‌اند. فریمن و اوئن در قصه فیلم در نقش دو تن از شاگردان محبوب استاد متوفی بازی خواهند کرد. تهیه کنندگان آخرین شوالیه، هنوز اسامی بقیه بازیگران فیلم را اعلام نکرده‌اند.

جان کیوزاک در ایراسپیس

جان کیوزاک در اکشن دلهره‌آور ایر اسپیس بازی می‌کند. کلید فیلمبرداری این فیلم یک ماه دیگر زده شود. تهیه کنندگان از آن به عنوان یک اکشن ماجراجویانه اسم می‌برند که حال و هوای فیلم دوئل و دفن شده را دارد. در قصه این فیلم، جان کیوزاک در نقش یک خلبان ماجراجو بازی می‌کند که پس از یک ماموریت موفق، به خانه برمی‌گردد و متوجه یک مشکل بزرگ می‌شود. این خلبان باید از خود و خانواده‌اش در مقابل حمله ناگهانی از سوی یک جت میگ مسلح محافظت کند. او بزودی متوجه می‌شود کیف مرموزی که در داخل هواپیمای خود پیدا کرده، باعث خلق این مشکل شده است. فیلم‌نامه ایراسپیس را بریانا هارتمن بر اساس قصه‌ای از مایکل چابت نوشته است. قرار است راجر آوَری کارگردانی فیلم را به عهده بگیرد. وی قبل از این در فیلم‌های مطرحی مثل پالپ فیکشن و قوانین جذابیت به عنوان فیلم‌نامه نویس و مشاور کارگردان همکاری کرده است. آوَری مدتی قبل فیلم‌نامه ایراسپیس را مورد بازنویسی قرار داد. همین همکاری با پروژه باعث شد تا وی به عنوان کارگردان احتمالی فیلم معرفی شود. جان کیوزاک قبل از این در فیلم‌هایی مثل پسر کاغذی، محدوده یخ زده و هواپیمای ویژه حمل محکومین بازی کرده است. این بازیگر برای سال ۲۰۱۳ فیلم‌های پیشخدمت ۲ گراند پیانو را روانه پرده سینماها خواهد کرد. قصه پیشخدمت در باره اولین پیشخدمت سیاه پوست کاخ سفید است که ۵۰ سال در این محل کار کرد و حضور هشت رئیس جمهور را در کاخ سفید دید.

تام هاردی نجات دهنده حیوان شد

تام هاردی که خود از مدافعان حقوق حیوانات است در نجات دهنده حیوان بازی می‌کند. این درام جنایتکارانه را میشائیل آر روسکام فیلم‌ساز بلژیکی کارگردانی خواهد کرد و دنیس له هان فیلم‌نامه‌نویس آن است. له هان فیلم‌نامه را براساس قصه کوتاهی از خودش نوشته است و کاراکتر اصلی آن، یک کارگر تنهای اصل بوستون است و هاردی نقش او را بازی می‌کند. این مرد جان یک سگ کوچک را نجات می‌دهد و او را برای محافظت به منزل خود می‌برد. اما به زودی سروکله صاحب اصلی این سگ پیدا می‌شود. صاحب قبلی سگ آدمی نیمه روانی است که قصد کشتن کاراکتر اصلی فیلم را دارد. در همین ایام است که شخصیت محوری قصه، در محل کارش هم با دردسرهای یک گروه مافیایی روبرو می‌شود. قبل از روسکام قرار بود نجات دهنده حیوان را نیل برگ کارگردانی کند. اما این فیلمساز ماه ژوئن اعلام کرد با این فیلم همکاری نخواهد داشت. تام هاردی بازیگر اصلی نجات دهنده حیوان در یک سال اخیر، به صورت یکی از بازیگران مطرح سینما درآمده است. او اوایل سال جاری میلادی در کمدی اکشن ماجراجویانه این جنگ بی معنی در کنار کریس پاین و ریس ویترزپون ظاهر شد. تابستان امسال نیز در آخرین قسمت مجموعه فیلم بتمنی کریستوفر نولان شوالیه تاریکی بر می‌خیزد در نقش کاراکتر منفی و خبیث قصه بازی کرد. او همچنین در نسخه جدید اکشن علمی تخیلی مکس بازی می‌کند که نسخه اصلی آن توسط مل گیبسون بازی شد.

سفید برفی دچار تغییر شد

کریستین استوارت که ماه قبل از پروژه سفید برفی و شکارچی ۲ کنار گذاشته شده بود دوباره برای بازی در نقش اصلی این فیلم انتخاب و دعوت به کار شد. کمپانی والت دیزنی ضمن دعوت دوباره از این بازیگر برای نقش سفید برفی، روبرت سندرز را از این پروژه کنار گذاشت. روبرت سندرز قرار بود همچنین کارگردانی قسمت دوم اکشن ماجراجویانه سفید برفی و شکارچی را انجام دهد اما حالا فیلمساز دیگری جایگزین او خواهد شد. کریس همسورث هم برای دومین بار در این مجموعه فیلم در نقش شکارچی ظاهر خواهد شد. او کسی است که در قسمت اول سفید برفی را نجات داد و به او کمک کرد تا نامادری سنگدل خود را از بین ببرد.

پرونده‌ای برای من مادر هستم

پونه خامین

این روزها «من مادر هستم» به کارگردانی فریدون جیرانی بر روی پرده سینماهاست. این فیلم که به مدت دو سال در تله توقیف گرفتار بود سرانجام پاییز امسال از این تله رهایی یافت و توانست رنگ پرده را به خود ببیند. اما اگر این فیلم به همین سادگی ها هم انجام نپذیرفت و حواشی بسیاری دامنگیر آن شد. هر چند این حواشی در نهایت به نفع این فیلم تمام شد و گیشه خوبی را در روزهای کساد و یخ بسته فروش سینماها برایش به ارمغان آورد اما این حاشیه ها نمایی از وضعیت نابسامان سینما و اکران را به نمایش می گذارد. فروش بالای من مادر هستم بهانه ای است برای پرداختن به این فیلم و جزئیات آن.

در ادامه می خوانیم:

- بیوگرافی کارگردان
- خلاصه داستان فیلم
- بازی بازیگران
- درباره فیلم
- سکانس برتر
- حاشیه های فیلم

خلاصه داستان فیلم

دو خانواده که روابط بسیار دوستانه و صمیمانه ای با یکدیگر دارند بر اثر مجموعه ای از حوادث و بروز یک قتل با پرسش های بنیادی در ارزش ها و الگوهای رفتاریشان مواجه می شوند. آوا دختر جوانی است که در زمینه موسیقی فعالیت دارد و یکی از همکارانش به نام پدرام نیز به او علاقمند است و این دو قصد دارند با یکدیگر ازدواج کنند. خانواده آوا به شدت با این ازدواج مخالف هستند اما آوا همچنان اصرار دارد که با پدرام ازدواج کند. نادر، پدر آوا وکیل دادگستری است که مدت ها است به مصرف مشروبات الکی اعتیاد دارد و همسرش ناهید که او هم وکیل دادگستری است او را ترک کرده و قصد گرفتن طلاق او را دارد. سعید، دوست صمیمی نادر است که مدت هاست در خانه نادر رفت و آمد دارد و حکم یکی از اعضای خانواده نادر را پیدا کرده است و محرم رازهای آواست. سیمین که همسر سعید است مدتی است در فرانسه زندگی می کند اما او هم در این شرایط به ایران برگشته تا تکلیف زندگی اش را با سعید مشخص کند. آوا و پدرام در هنگام تمرین موسیقی توسط نیروی انتظامی دستگیر می شوند و پس از رهایی از بازداشتگاه، ناهید برخورد شدید و خشـنی با پدرام انجام می دهد. پدرام به آوا اعلام می کند که دیگر نمی خواهد با او زندگی کند و آوا به خانه سـعید پناه می برد. در نهایت سعید از مستی آوا سوء استفاده کرده و او را مورد هتک حرمت قرار می دهد. آوا دست به خودکشی می زند اما پس از بهبودی نزد سعید بازگشته و در دفاع از شرافت خود او را به قتل می رساند. سیمین که پیش از ازدواج با سعید با نادر ارتباط داشته است برای گرفتن انتقام خود از نادر، رضایت نمی دهد و حکم قصاص آوا را از دادگاه می گیرد.

بازی بازیگران

اصولاً جیرانی در بازی گرفتن از برخی بازیگران موفق عمل می کند و از برخی دیگر نه. گاهی نیز انتخاب های نادرستش به فیلم لطمه می زند. بی شک بهترین بازیگر من مادر هستم را می توان فرهاد اصلانی دانست. بازی چشمگیر و به یاد ماندنی او به ویژه در سکانس وداع با آوا تاثیرگذاری فیلم را دو چندان کرده است. او به خوبی توانسته است از پس نقش خود بر آید. اما هنگامه قاضیانی هرگز نتوانسته در حد و اندازه های نام خود ظاهر شود و ایفای نقش مادری مستأصل که حتی حاضر است گناه دختر خود را به گردن بگیرد، جای کار بیشتری داشت که قاضیانی به راحتی از آن گذشته است. باران کوثری در نقش آوا و شخصیت کلیدی فیلم بسیار تصنعی ظاهر شده است. به نظر می رسد این بازیگر در فیلم های مادرش و تحت هدایت او بهتر عمل می کند تا در آثار فیلمسازان دیگر. او در سکانس بعد از قتل و همچنین اعتراف به آن بهتر می توانست نقش آفرینی کند. پانته آ بهرام نیز در این فیلم توفیق چندانی نداشته است. بازی او جز هنگامی که نزد روانشناس است چنگی به دل نمی زند و تکراری به نظر می رسد. اما بازی آرام و غلو نشده حبیب رضایی در نقش سعید در جلب اعتماد تماشاگر بسیار موثر است. بازی او درست به اندازه است. آرام و متین و بی حاشیه. فرهاد اصلانی و حبیب رضایی را با بد ستاره های بی چون چرای من مادر هستم لقب داد.

بیوگرافی کارگردان

متولد ۱۳۲۶ در کاشمر. این فیلمساز فعالیت‌های هنری خود را با بازیگری تئاتر و سپس نوشتن نقد و گزارش برای نشریات سینمایی آغاز کرد. ابتدا به عضویت سینمای آزاد مشهد درآمد و در سال های میانی دهه پنجاه به فیلمنامه نویسی روی آورد. او در سال ۱۳۶۶ فرصت کارگردانی نخستین فیلم مستقل سینمایی خود با نام «صعود» را به دست آورد. جیرانی همچنین مدتی سر دبیری هفته نامه سینما و سر دبیری ماهنامه سینمایی فیلم و سینما را نیز بر عهده داشت. اما فیلمی که توانست نام فریدون جیرانی را بر سر زبان ها بیندازد، «قرمز» با حضور محمدرضا فروتن و هدیه تهرانی بود که موفقیت هنری و مالی خوبی را برای او به ارمغان آورد. پس از آن جیرانی «آب و آتش» را کارگردانی کرد که از لحاظ هنری اثری برجسته بود. این کارگردان در سال های اخیر تنوع فیلمسازی زیادی داشته که از جمله آنها می توان به ساخت سه گانه «ستاره ها» و فیلم دلهره آور «پارک وی» اشاره کرد. او همچنین سریالی نیز با عنوان «مرگ تدریجی یک رویا» برای صدا و سیما ساخته است. جیرانی سه سال پیش نیز دست به تولید ۹۰ سینمایی با عنوان «هفت» در تلویزیون زد که خود اجرای آن را نیز بر عهده داشت اما پس از مدتی از این برنامه کنار رفت و اجرا و تولید آن را به گروه دیگری سپرد.

درباره فیلم

من مادر هستم ملودرام تلخ و جسورانه ای است. فیلم بیشتر از هر چیز به روایت داستانش اهمیت می دهد و سعی می کند آن را بی وقفه و بدون افت ریتم تعریف کند که در این زمینه توفیق نیز داشته است. من مادر هستم در همان ها و های اکثر فیلم های جیرانی روایت می شود، یعنی از لحاظ فضای کلی می تواند مشابه قرمز، سالاد فصل، آب و آتش و قصه پر یا باشد. اما این بار داستان جسورانه تر و کم نقص تر طراحی شده و باورپذیر است و سیر حوادث و اتفاقات منطقی پیش می رود. فیلم نقد یک طبقه اجتماعی نیست و قصد شناخت و آسیب شناسی یک طبقه خاص اجتماعی را ندارد. مهمترین نکته روایت یک داستان جذاب و پر کشش و جسورانه بوده که حال در خلال آن برخی معضلات اجتماعی نیز با دیده نقد به تصویر کشیده می شود. داستان پر پیچ و خم من مادر هستم به یک کارگردانی دقیق نیاز داشت که به خوبی بتواند این داستان را روایت کند. جیرانی از لحاظ فنی و هنری آن قدر کارگردان خوبی است که بتواند این داستان را بی نقص به تصویر بکشد. همه چیز کاملاً در خدمت پیشـبرد بدون وقفه داستان اسـت و سکانس اضافه ای در فیلم وجود ندارد. فیلم به اندازه می گوید و به اندازه به مخاطب اطلاعات می دهد. هر چند می شد صحنه اعدام و کشیدن چارپایه از زیر پای آوا توسط سیمین را حـذف کرد و پایان بازی برای فیلم در نظر گرفت. فیلم به اندازه از دوربین روی دست استفاده می کند و صحنه های تکان دهنده ای دارد. امکان ندارد ۲۰ دقیقه پایانی فیلم بر روی تماشاگر اثر نگذارد و درگیرش نکند. مدت ها بود یک ملودرام تلخ نتوانسته بود این چنین تماشاگرانش را تکان دهد اما من مادر هستم با داستان و شخصیت های باورپذیر و استفاده به اندازه از پتانسیل داستانی اش توانسته در تاثیر گذاری و درگیر کردن تماشاگرش موفق عمل کند. فیلم روایت انسان هایی است با رفتارها و نگرش های متضاد و در عین حال هم سو. سردرگمی و غوطه ورشدن در روابط بسیار دوستانه و صمیمی و گرفتاریشان در دغدغه های شخصی نقطه مشترک الگوی رفتاری شان است. از سوی دیگر شیوه نگرش به زندگی و قضاوت هایشان نقطه تضاد آنها در برابر یکدیگر است. بازل شخصیت ها در من مادر هستم بیش از هر چیز تصویر نابسامانی در خانواده را برجسته می کند. در واقع بیش تر از هر نکته دیگری به هم ریختگی در بنیان خانواده است که می خواهد در نیمه اول فیلم به تصویر کشیده شود تا در نیمه دوم شاهد تبعات این نا به سامانی و در هم گسیختگی باشیم. یکی از نقاط برجسته فیلم آن است که شخصیت ها خاکستری اند، هم مقصرند و هم قربانی. نقطه اوج این دوگانگی میان قربانی شدن و قربانی کردن را می توان در شخصیت سیمین، همسر سعید یافت. یکی از ضعف های فیلم، دیالوگ های آن است که گهگاه به مونولوگ هایی طولانی و نچسب تبدیل می شود و کم دیالوگ ترین صحنه های فیلم را به بهترین سکانس های آن مبدل ساخته است. من مادر هستم داستان سقوط انسان ها است از لبه پر تگاهی که خودشان به سویش قدم برداشته اند و درست موقع سقوط است که فرصت بازبینی آن چه از سر گذرانده اند را پیدا می کنند. انتقام گیرنده نیز در آخر بستری یک بیمارستان روانی می شود تا سقوط دامن گیر همه باشد. من مادر هستم در تمامی ابعاد فیلم خوب و کم نقصی است و به جرأت می توان گفت از آثار اخیر جیرانی همچون قصه پریا و پارک وی بهتر است.

سکانس برتر

من مادر هستم در دقایق پایانی یک سکانس وداع دارد که بسیار تاثیر گذار ساخته شده است. این سکانس واقعاً تماشایی است. فرهاد اصلانی در این سکانس می درخشد و هنگامه قاضیانی و باران کوثری هم خداحافظی درخشان و تاثیرگذاری با یکدیگر دارند. خداحافظی یک پدر و مادر با دخترشان که قرار است به پای چوبه دار برود آنقدر تماشایی از کار درآمده است که برای مدت ها در ذهن تماشاگر باقی می ماند و این سکانس را به سکانس طلایی فیلم مبدل می سازد.

حاشیه های فیلم

دقیقاً مشخص نیست اولین بار چه کسی از وقوع مشکلات شرعی در فیلم خبر داد اما نتیجه هر چه بود باعث تحریک عده ای برای سـر دادن شـعار مخالفت با اکران این فیلم شد. کار مخالفان حتی به جایی رسید که شعارهای خیابانی در مقابل ساختمان وزارت فرهنگ و ارشاد اسلامی سر دادند. گروه موسوم به انصار حزب ا... نیز با ارسال بیانیه ای به اهالی سینما هشدار دادند که تنها ۲۴ ساعت فرصت دارند فیلم را از سینماها حذف کنند. در غیر این صورت خودشان شخصاً فیلم را پایین خواهند کشید. انصار حزب ا... در بیانیه خودشان فیلم را کثیف ترین فیلم با موضوع خیانت نامیدند. فرهاد اصلانی و تعدادی دیگر از سینماگران در اقدامی مشابه در روبروی ساختمان وزارت فرهنگ و ارشاد اسلامی گرد هم آمدند تا از حقشان دفاع کنند و مردم را به تماشای فیلم دعوت کردند. به نظر می رسید این اعتراض ها نه به محتوای فیلم ربطی داشت و نه به خصومت با فریدون جیرانی، بلکه بیشتر می توان آنها را به یک تسویه حساب شخصی با وزیر فرهنگ و ارشاد اسلامی مربوط دانست. در نهایت سر پرست شورای نظارت و ارزشیابی عنوان کرد: برای برطرف شدن سوء تفاهم های پیش آمده در خصوص این فیلم، قرار است بدون پایین کشیدن فیلم از اکران اصلاحاتی بر روی فیلم اعمال شود. در نهایت غلامرضا موسوی، تهیه کننده فیلم اعلام کرد تنها ۳۲ فریم از فیلم یعنی صحنه اعدام و کشیدن چارپایه از زیر پای آوا حذف شده است و تغییر دیگری در فیلم صورت نمی گیرد.

اخبار تولید

حوض نقاشی به پایان رسید

فیلمبرداری فیلم سـینمایی «حوض نقاشی» به کارگردانی مازیار میری به اتمام رسید. شهاب حسینی، نگار جواهریان و فرشته صدر عرفایی، بازیگران اصلی این فیلم هستند. در خلاصه حوض نقاشی آمده است: مریم و رضا با آدم های دیگر فرق دارند. آن هم نه یک فرق ساده، بلکه بسیار بزرگ و آن ها باید تلاش کنند تا به دیگران ثابت کنند این تفاوت را با معجزه عشق حل کرده اند. این فیلم از تولیدات حوزه هنری است و تهیه کنندگی آن را منوچهر محمدی بر عهده دارد.

دولت مخفی در نیمه های راه

تصویربرداری مجموعه تلویزیونی «دولت مخفی» به کارگردانی عبدالحسـین برزیده از نیمه گذشـته، پژمان بازغی، لاله اسکندری، شهروز ابراهیمی، کاوه خداشناس، مریم سلطانی، امیر آتشانی، مهتاج نجومی و مریم بویانی بازیگران اصلی این مجموعه هستند.

نون خامه ای جلوی دوربین می رود

بالتخاب عوامل، سریال تلویزیونی «نون خامه ای» به کارگردانی کاظم راست گفتار به زودی کلید می خورد. این مجموعه رویلترگ داستان جند جولان است که خیلی علاقه دارند وارد سـینما یا تلویزیون شوند اما به دلیل ناآشـنایی با نحوه ورود به این عرصه ماجراهای زیاد و بعضاً خنده داری برایشان اتفاق می افتد. محمدرضا هدایتی، ملیکا شریفی نیا، فریده دریامچ، علی اسیوند، بهنوش بختیاری، مریم سعادت، ساقی زینتی و محمد سـلیمی بازیگران اصلی این سـریال هستند. تهیه کنندگی نون خامه ای را محمدرضا تخت کشین بر عهده دارد.

اتاقی روی تپه کلید خورد

تصویربرداری مجموعه تلویزیونـی «اتاقی روی تپه» به کارگردانی داریوش یـاری در لاهیجان آغاز شد. فاطمه گودرزی ، مهران رجبی، همایون ارشادی، رحیم نوروزی، زیبا بروفه، عباس آتش سرو، مانا پاک سرشـت، امیر نوری، امین امینی، مینا نوروزی، علی کوهپایه حقی، طوفان مهردادیان، سـیروس همتی، فرهاد بشارتی، سـاقی زینتی، مازیار رضازاده، دانیال خوش سینما و مهرداد بخشی در این سریال به ایفای نقش می پردازنـد اتاقی روی تپه رویانگر داسـتان خانواده ای اسـت که سرپرسـتشان را از دست داده اند و تنها پسر خانواده به خاطر این که احساس مسئولیت می کند و در عین حال از ویژگی خلاقیت های خوبی برخوردار است تلاش می کند تا برای کسب درآمد و تامین معاش خانواده، خانه مخروبشان را محلی برای جذب توریست قرار دهد. تهیه کنندگی این مجموعه را بهروز مفید بر عهده دارد.

در انتظار صبح به نوروز رسید

با پایـان مراحل فنی، تله فیلـم ۹۰ دقیقه ای در «انتظار صبح» به کارگردانی سید رحیم حسینی برای پخش در ایام نوروز۹۲ آماده می شود. این تله فیلم در باره دو زندانی به نام رسـتم و منصور است که هر دو برای رهایی از حبس به پول نیاز دارند. همین مسئله کافی است تا سرنوشـت آنها به هم گره بخورد. میر طاهر مظلومی، مهرداد ضیایی، شـیوا ابراهیمی، نقی سـیف جمالی، رضا جهانی و جواد شیدائیان بازیگران اصلی این تله فیلم هستند. تهیه کنندگی در انتظار صبح را علی مهام بر عهده دارد.

ماشین مشتی ممدلی آماده پخش شد

با پایان مراحل فنی فیلم تلویزیونی «ماشین مشتی ممدلی» به کارگردانی حمیدرضا شرفی آماده پخش از سیما شد. این تله فیلم رویانگر داستان مشت ممدلی کارمند بازنشسته ای است که در پی شغلی جدید می گردد. او به هر دری می زند و به بن بسـت می خورد. مشـت ممدلی از مسافرکشی تا دست فروشی کتاب گرفته تا جایی که در منزل خود شرکتی بر پا می کند و در این میان افراد سـودجو در تلاش هستند ماشین عتیقه او را که از قیمت بالایی برخوردار است بی آن که خودش از ارزش این ماشین با خبر باشد از چنگش در بیاورند. سیروس گرجستانی، مریم امیرجلالی، سوسن پرور، شهرباتو موسوی، ساعد سهیلی، علی کاظمی، بهزاد رحیم خانی، لیلا حسینی، ستاره آروین و اشکان اشتیاق در این فیلم تلویزیونی به ایفای نقش پرداخته اند. تهیه کنندگی ماشین مشتی ممدلی را محمدرضا عمادین بر عهده دارد.

ماتادور به خارج از ایران می رود

تصویربرداری مجموعـه تلویزیونی «ماتادور» به کارگردانی فرهاد نجفـی در ترکیه و قبرس پیگیری می شـود. پولاد کیمیایی، سـام درخشـانی، مجید واشقانی، پوریا پورسـرخ، لیندا کیانی، روشا ضیغمی، شـقایق فراهانی، تیرداد کیایی و علیرام نورایی، نقش های اصلی این سـریال را بر عهده دارند. در خلاصه داستان ماتادور که بر ۱۳ قسمت و به سفارش موسسه ناجی هنر در گروه مجموعه های تلویزیونی شبکه یک تولید می شود آمده اسـت: ماتادور داستان سفر یک مقام ارشد اروپایی به ایران است که گروهی تروریستی درصدد ترور او بر می آیند. تهیه کنندگی این مجموعه تلویزیونی را جواد نوری بیگی بر عهده دارد.

خبر کوتاه

کاروان ذوب‌آهن امروز به یاسوج می‌رود

بازیکنان و اعضای کادر فنی تیم فوتبال ذوب‌آهن برای دیدار با شهرداری یاسوج امروز به یاسوج می‌روند. بازیکنـان و اعضای کادر فنی تیـم فوتبال ذوب‌آهن ساعت ۱۱ امروز با اتوبوس از محل ورزشگاه ملت عازم یاسوج می‌شـوند. ذوبی‌ها پس از حضور در یاسوج در هتل پارسیان این شهر مستقر می‌شوند.سینا عشوری، هافبـک ذوب‌آهنکه در بازی قبلـی ذوب‌آهن مقابل حفـاری اهواز از داور مسـابقه کارت قرمز گرفت و از بازی اخراج شـد، دیدار روز پنجشـنبه تیمش مقابل شهرداری یاسـوج را از دست داد.البته پیام صادقیان، مهاجم ملی‌پوش سپزویشـان اصفهانی که در بازی گذشته تیمش به دلیل حضور در مسابقات غرب آسیا حضور نداشت، در بازی پنجشنبه آینده می‌تواند برای ذوب‌آهن به میدان برود.شـهرداری یاسوج پنجشنبه در چارچوب رقابت‌های مرحله یک هشتم نهایی جام حذفی از ذوب‌آهن پذیرایی می‌کند.

حبیب‌ا... ناظریان: مدیون کاراته هستم

در پی انتشـار اخباری مبنی بر برکناری حبیب ا... ناظریان از پست مدیر فنی تیم ملی کاراته بزرگسالان، وی در این باره گفت: از قبل هم گفته بودم که بعد از مسابقات جهانی می‌خواهم بیشتر استراحت کنم.حبیب ا... ناظریان، اظهار داشت: من دیگر مدیر فنی نیستم، اما بر کنار نشـده‌ام و هنوز هم با فدراسیون همکاری می‌کنم و مسئولان آن از دوستان خوب من هسـتند. دلیل این که از این پس مدیر فنی نیستم این است که از قبل هم گفته بودم قصد دارم بعد از مسابقات جهانی بیشتر استراحت کنم. من آمده بودم کمک کنم و آب رفته از جوی کاراته را باز گردانم که همین طور هم شدوی افزود: هنوز هم با فدراسیون همکاری داشته و خواهم داشت. برای هر کسی هم که قصد دارد در کاراته فعالیت کند آرزوی موفقیت می‌کنم. هدفم را از قبل مشخص کرده بودم و برای آن به میدان آمده بودم. خدا را شکر با نتیجه‌ای که در مسابقات جهانی فرانسـه به دسـت آمد، اکنون راحت به فکر آینده هسـتم.مدیر فنی سابق تیم ملی کاراته بزرگسالان با اشاره به این که هر کاری که از دستش برآید برای موفقیت کاراته انجام می‌دهد، یادآور شد: ما مدیون کاراته هستیم نه طلبکار آن. شخص ناظریان بدهکار کاراته است و هر کاری که از دستش برآید وظیفه اش اسـت که انجام دهد. ما با حضـور در کاراته و برای موفقیـت آن باید بهایی پرداخـت می‌کردیم که در فرانسـه آن را پرداختیم. همـه برای موفقیت کاراته زحمت کشیدند و خوشحالند.

کفاشیان: منافع فوتبال ایران را در نظر می گیرم

رییس فدراسیون فوتبال از انتخاب سرپرست برای تیم ملی خبر داد و گفت: هر تغییر مسـئولیتی را که به نفع منافع فوتبال کشـور باشد، بدون تعارف اعمال خواهیم کرد.علی کفاشیان درباره ملاقاتش با کارلوس کـی‌روش درباره عملکرد تیم ملی ایران در تورنمنت غرب آسـیا، اظهار داشت: صحبت‌هایی در این زمینه شـد و کی‌روش معتقد بود حضـور در این تورنمنت بـرای بازیکنان جوان تجربـه خوبی بود، هرچند تیم ملی نتوانست از مرحله گروهی صعود کندوی افزود: او می‌گفت بخاطر اینکه دست بازگاه‌ها را برای دادن بازیکن به تیم ملی برای این تورنمنت باز گذاشته بود، بعضی از بازیکنانی را که می‌خواسـته در غرب آسـیا همراه تیم ملی باشـند را در اختیار نداشـت. از طرفی این بازیکنـان برای اولین‌بار بود کـه در این بازی‌ها شـرکت می‌کردند و تا حدی استرس داشتند. ضمن اینکه تیم‌های قوی هم در این بازی‌ها شرکت کردند. کفاشیان درباره انتقادهایی که برخی کارشناسان از تیم ملی داشتند و معتقدند فدراسیون باید تیم امید را به این بازی‌ها می‌فرستاد گفت: به هر حال همین تیمی هم که فرستادیم تیم ملی اصلی ما نبود. مشکلی نیست، کادر فنی از بازیکنان جوان استفاده کرد و تجربه آنها هم به همین اندازه افزایش یافت.

تحلیل

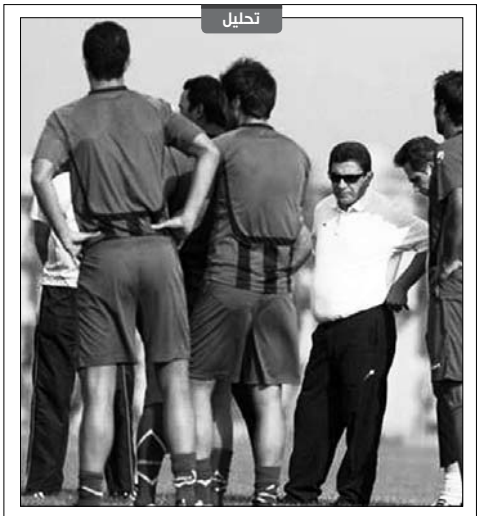

محمدرضایی ۳۰ ساله و اشجاری ۳۳ ساله به جای حسینی ۲۵ ساله و منوچهری ۲۶ ساله

مدرسه پیرمردها

علیرضا خطیبی

استقلال نتوانست برتری چهار در دو هفته پایانی نیم فصل حفظ کند، هر دو بازی را باخت و قهرمانی نیم فصل را از دست داد. مرور فهرست بازیکنان این تیم اما یک نکته عجیب و غریب در خود دارد. اینکه به جز میثم حسینی، جستجو برای پیدا کردن یک بازیکن ۲۵ سال و کمتر کوششی باطل است. جالب اینکه استقلال این بازیکن را هم نخواست و در فهرست مازاد قرارش داد تا او به نفت یا تراکتورسازی برود.

در آرزوی یک جوان

فهرست همه تیم های لیگ برتری نشان می دهد در بدبینانه ترین حالت، یک یا دو بازیکن زیر ۲۵ سال به عنوان مهره های ثابت در ترکیب شان دیده می شود. انصاری فرد و پولادی و حتی خانزاده در پرسپولیس، ابراهیمی و صادقی و جعفری در سپاهان، فخرالدینی و ابراهیمی و حتی فروزان و ابراهیم زاده در تراکتورسازی، رحمانی و جماعتی و والی و افشین و رفیعی و موسوی در فولاد، رمضانی و نزهتی و آهی و کورشی در ملوان، صادقیان و مسلمان در ذوب آهن و ... . اما در استقلال این فصل کمتر بازیکنی با ۲۵ سال و کمتر بازی کرده مگر در معدود حضورهای حسینی.

جوانت کجاست؟

تیم های قلعه نویی در تمامی این سـالهای اخیر، کم بازیکن جوان نداشتند. وحید طالب اوّل، پیروز قربانی و امیر حسین صادقی در استقلال، امید ابراهیمی و حسین پایی در سپاهان و احسان حاج صفی و میلاد فخرالدینی و محسن فروزان در تراکتورسازی، در استقلال این فصل اما خبری از بازیکن ۲۵ ساله نیست چه رسد به جوانان.

ورودی ۶+= خروجی

اگر فهرسـت ورودی و خروجی های استقلال در نیم فصل را درنظر بگیریم، نکته جالبی را خواهیم دید. مجموع سـن بازیکنانی که قرار است استقلال را ترک کنند، ۱۱۰ سال است و مجموع سن بازیکنانی که نام شان به عنوان خریدهای استقلال مطرح شده ۱۱۶ سال است که با اضافه شـدن نام فرهاد مجیدی ۳۶ ساله این رقم به ۱۵۲ سال می رسد. این یعنی اسـتقلال یک بازیکن ۲۷/۵ ساله را مـی دهد و یک بازیکن ۳۰/۵ سـاله را می خرد. در میان ورودی ها عباس محمدرضایی دیده می شود که برخلاف تصور همه یک بازیکن جوان نیسـت. ۳۰ سال سن دارد و فقط Baby Face است. این درحالی است که در بین رفتگان فقط دری بالای ۳۰ سـال سـن دارد و بقیه جزو «جوانان» استقلال به حساب می آیند.

تیم ۳۰ ساله

فهرست ابتدایی استقلال با حضور جان واریو، زندی و توزی مجموعا ۵۸۶ سال سن داشت. این یعنی میانگین سـنی استقلال ۲۹/۳ سال بود. حالا اما با رفتن این سه نفر و امثال میلادوی ،حسینی ، منوچهری ،ردی و اضافه شدن مجیدی استقلال تیمی می شود با ۵۳۳ سال سن که میانگینش می شود ۲۹/۶ سال. آیا تیمی با این معدل می تواند در کورس سـه جامی لیـگ برتر، جام حذفی و لیـگ قهرمانـان دوام بیاورد و حداقـل یکی را با جام تمام کند؟ در این تیم استقلال، جوان ترین بازیکنان علی حمودی و فرزاد حاتمی هستند با ۳۶ سال. جستجو برای رسیدن به یک بازیکن زیر ۲۵ سال هم بی نتیجه است. مگر اینکه ایمان موسـوی به این تیم بیاید که ۲۳ سال سن دارد و می تواند کمی از معدل سنی بالای استقلال کم کند.

دفاعیه

مجید صالـح به عنوان یکـی از اعضـای کادر فنی اسـتقلال از بالا بودن معدل سنی این تیم دفاع می کند. او می گوید:«مگر میانگین سنی تیمی مثل یوونتوس چند سال اسـت؟ کادر فنی استقلال به این نتیجه رسیده که همین تیم با این وضعیت حداقل تا پایان فصل حفظ شود. قلعه نویی با استقلال قراردادی دو ساله دارد و بدون شک برای این مجموعه اهدافی خاص. پس او بهتر می داند با چه بازیکنانی به این مقصد می رسد. ضمن اینکه به نظر من در این مقطع بازیکنانی جوان و باتجربه جواب می دهند مثل حمودی. به نظر من کمی باید در این زمینه زمان داد. نباید خیلی زود قضاوت کرد. همین قضاوت های عجولانه بود که در ابتدای فصل می گفت استقلال با ترافیک در خط میانی اش روبرو می شود و قلعه نویی مجبور است ستاره هایش را نیمکت نشین کرده یا به سکو بفرستد. اما وقتی به هفته چهاردهم رسـیدیم، حتی یک هافبک هم روی نیمکت نداشتیم»

ستاره های پیرمرد

نگاهی به ستاره های استقلال، سن بالای آنها را نشان مـی دهد. جواد نکونام و فرهاد مجیدی بالای ۳۰ سـال سن دارند. برهانی و رحمتی و جباری و منتظری هم فقط یک سال از این مرز کوچکتر هستند. جوانان این تیم هم بازیکنانی مثل مهران قاسمی، حجت چهارمحالی و حسین حسینی هستند که بعید است فرصت چندانی برای بازی کردن داشـته باشند. قلعه نویی در حال حاضر حتی جایی برای فرهاد مجیدی و وینسته آرزه و حنیف عمران زاده در ترکیب اصلی اش ندارد چه رسد به این چند بازیکن. آنها فقط باید منتظر اتفاقی مثل بازی با سایپا باشند. استقلال با چند گل جلو باشد، تعویضی مانده باشد و به آنها اجازه حضور چند دقیقه ای داده شود.

سرپرست تیم هندبال سپاهان:

پیروزی برابر ثامن سبزوار کار آسانی نبود

امیر حسین احتشامی

سرپرست تیم هندبال سـپاهان بر ایـن باور اسـت که برتری تیمش برابر ثامن الحجج به آسـانی میسر نشده است. مهدی اخوان می گوید: « تیمی را شکست دادیم که حداقل در هریسـت سـه بازیکن آماده هندبال ایران را در اختیار دارد و امسال با سرمایه گذاری قابل توجه در لیگ برتر حاضر شده اسـت.» وی با بیان این که بازیکنان سپاهان در این دیدار در خط دفاعی بسـیار علـی کار کرده اند ادامه می دهد:« بازی در برابر ثامن سـبزوار با خط حمله پر قدرت این تیم ، بسیار دشوار بود اما عملکرد موفق خط دفاعی ما به همراه درخشـش سعید برخورداری دروازه بان سپاهان موجب شد تا سبزواری ها دستشان از رسیدن به گل های بیشتر کوتاه بماند اسمال می گوید:« امسال چهار تا پنج تیم برای قهرمانی به میدان آمده اند اما تیم های همچون سپاهان، ثامن الحجج سـبزوار و ثامن مشهد از شانس بیشـتری برای رسیدن به جام برخوردارند.» این کارشناس هندبال ادامه می دهد: البته کیفیت لیگ امسال نسبت به سال گذشته پایین تر آمده چرا کـه تیم بزرگی چون ذوب آهـن از حضور در لیگ انصراف داده و تیمهـای دیگری همچون بهمهان قید تیم داری در هندبال را زده اند.

فدراسیون هندبال از انتقاد خوشش نمی آید

اما در روزهای گذشته انتقادهای اخوان از فدراسیون هندبال با واکنش این فدراسیون روبرو شده است اخوان پیرامون این موضوع می گوید:« ما حرف های خودمان را زدیم و نظرمان را گفتیم. منتظر هم هستیم که فدراسیون هندبال به وظایفش عمل کند. این فدراسیون روبرو شده است اخوان پیرامون این موضوع می گوید:« ما حرف های خودمان را زدیم و نظرمان را گفتیم. منتظر هم هستیم که فدراسیون هندبال به وظایفش عمل کند.»

با کمبود بازیکن روبرو شده ایم

سرپرسـت تیـم هنـدبال سپاهان با اشـاره ای دوباره به قدرت تیم حریفی می گوید:« با توجه به جدایی سه بازیکن تاثیر گذار سپاهان در این فصل با کمبود بازیکن روبرو شدیم اما تامین قدرت تیم سـبزوار با استفاده از دو بازیکن خارجی و قدرت بدنی فراوان بازیکنان داخلی خود بر ما برتری داشـت اما بازیکنان سپاهان فعل خواستن را به خوبی صرف کردند تا نتیجه پایانی به سود ما تمام شود. »

به جوانان هندبال اصفهان میدان داده ایم

وی پیرامون شـرایط امسـال تیمش می گوید: « شش بازیکن جوان از از تیم سـپاهان نوین به جمع خودمان اضافه کرده ایم تا جوانان آینده دار هندبال اصفهان فرصت خودنمایی پیدا کنند. البته استفاده از جوانان سیاست باشگاه سپاهان بوده و تنها باشگاه هندبال کشور هستیم که بروی رده های سنی پایه سرمایه گذاری کرده ایم.»

سه تیم شانس قهرمانی دارند

اخوان در ادامه صحبت های خود پیرامون شـرایط لیگ برتر مجموعا ۵۸۶ سال سن داشت. این یعنی میانگین سـنی استقلال ۲۹/۳ سال بود. حالا اما با رفتن این سه نفر و امثال میلادوی ،حسینی ، منوچهری ،ردی و اضافه شدن مجیدی استقلال تیمی می شود با ۵۳۳ سال سن که میانگینش می شود ۲۹/۶ سال. آیا تیمی با این معدل می تواند در کورس سـه جامی لیـگ برتر، جام حذفی و لیـگ قهرمانـان دوام بیاورد و حداقـل یکی را با جام تمام کند؟ در این تیم استقلال، جوان ترین بازیکنان علی حمودی و فرزاد حاتمی هستند با ۳۶ سال. جستجو برای رسیدن به یک بازیکن زیر ۲۵ سال هم بی نتیجه است. مگر اینکه ایمان موسـوی به این تیم بیاید که ۲۳ سال سن دارد و می تواند کمی از معدل سنی بالای استقلال کم کند.

مدیرعامل باشگاه ذوب آهن:

بازیکنان باید با معیار مناسبی قیمت گذاری شوند

مدیرعامل باشگاه ذوب آهن گفت: برای قیمت گذاری بازیکنان باید معیار مناسـبی انتخاب شود تا قیمت‌ها بیش از حد بالا نرود.خسـرو ابراهیمی، مدیرعامل باشگاه ذوب آهن در حاشیه نشست مدیران لیگ برتری گفت: اگر دور باطل بازیکن گیری و بالا رفتن قیمت‌هـا ادامه پیدا کند، سـال آینده خیلـی از تیم‌ها نمی‌توانند در لیگ ماندگار شوند. اکنون چه کسـی می‌داند که نرخ پایه یک بازیکن چقدر است؟ اگر قیمت‌ها همین طـور میلیاردی بالا برود، سئوال این است که آیا یک تیم می‌تواند برای جذب ۲۷ بازیکن ۲۷ میلیارد یا ۱۷ میلیارد تومان هزینه کند. توان خیلی از تیم‌ها در این حد نیست. پس قیمتها بر اسـاس چه معیاری بالا می‌رود. در فوتبـال روز اروپا بازیکن بر اسـاس میزان دوندگـی، پاس صحیـح، کنترل تـوپ و میزان هوش و از این قبیل نرخشـان معلوم می‌شود، ما هم می‌توانیم با بررسـی این آیتم‌ها و درج آنها در جدول به یک ارزیابی خوب از بازیکنان دسـت پیدا کنیم که بر اساس آن بتوانیم نرخ آنها را تعیین کنیم. مگر غیر از این اسـت که یکی از تاثیرگذارترین فاکتورهای یک بازیکن میزان صرف انرژی است. مطمئنا بازیکنی که بیشترین کالری را در زمین می سوزاند حتی اگر تکنیکی هم نباشد تاثیر زیادی روی بازی حریف خواهد گذاشـت. اگر این شاخص‌ها بررسی شوند و نرخ گذاری‌ها واقعی شوند دیگر کسـی نمی‌تواند قیمت‌ها را بی خود و بی جهت بالا ببرد. ضمن این که وقتی بازیکنی از یک تیم می‌رود مدیران باشگاه‌های دیگر بایـد درباره قیمتش از باشـگاه مبدا اسـتعلام بگیرند تا قیمتی گزاف برایش پرداخت نکنندوی در پاسخ به این پرسش که برای درخواست باشـگاه پرسپولیس که خواهان جذب سـه بازیکن تیمش اسـت، چه پاسخی دارد؟ گفت: به هیچ عنوان بازیکنانمان را به تیمی نمی‌دهیم، چرا که به آنها نیاز داریم. همچنین ما پنج بازیکـن جدید جـذب کرده‌ایم و بـه دنبال یـک بازیکن دیگر نیز هسـتیم.وی در پایان درباره احتمال برکنار شـدن یا اسـتعفا دادن کفاشیان از ریاست فدراسیون فوتبال گفت: مشـکل فوتبال ما با رفتن این و آمدن آن حل نمی‌شود.

خبر کوتاه

مسی در بارسلونا ماندنی شد

سه بازیکن بزرگ بارسلونا قراردادهای خود را تمدید کردند. کارلس پوبول، ژاوی هرنانڈس و لیونل مسـی، سـه بازیکن بزرگ بارسلونا قراردادهای خود را با بارسلونا تمدید کردند.پوبول ۲۴ ساله سه سال دیگر قرارداد خود را تمدید کرد و خود را تا پایان فصل منتهی بـه ۲۰۱۶ در نیوکمپ ماندگار کرد. ژاوی نیز با تمدید دو ساله قراردادش تا ۲۰۱۶ ماندنی شد. ستاره بارسلونا یعنی مسی نیز دو سـال دیگر به قرارداد خود افزود و تا سال ۲۰۱۸ با کاتالان‌ها تمدید کرد.باشگاه بارسلونا خبر تمدید قرارداد ستاره‌های خود را در سایت رسمی خود اعلام کرده است: «باشگاه بارسلونا اعلام می‌کند که با کارلس پوبول، ژاوی هرنانڈس و لئو مسـی بر سـر تمدید قراردادهایشان به توافق رسیده است. این خبر بر این موضوع تاکید می‌کند که بارسـلونا قرارداد سـه تن از بازیکنان مهم خود را تمدید کرده است. در هفته‌های آینده این بازیکنان قراردادهای خود را ثبت خواهند کرد.»

تئوالکات:مذاکراتم با آرسنال ادامه دارد

ستاره‌انگلیسی آرسنال نقش پررنگی در بـرد تیمش مقابل ردینگ داشت و درصحبتهایی به این نکته اشاره کرد که آینده اش در آرسنال مشخص نیسـت. تئو والکات مهاجم جوان باشگاه آرسنال در پایان دیدار تیمـش مقابل ردینگ که با برد پنج بر دو توپچی ها همراه بود، به شـدت غرق در شادی بود ولی در پاسخ به پرسشی در مورد آینده اش، مردد به نظر می رسید. این ستاره انگلیسی پنجمین گل تیمش را در این بازی به ثمر رساند. این درحالی است که آینده این ستاره ۲۳ سـاله در آرسنال با اما و اگرهایی مواجه است. هرچند کـه خود او اعلام کرده که امیدوار اسـت تا به زودی راهکاری برای حل مشکلاتش در آرسنال بیابد. والکات در پایان بازی دوشـنبه شـب تیمش مقابل ردینگ، گفت:« مذاکرات در جریان اسـت و البته پروسـه ای کندی دارد. همان طور که پیش از این و در هفته های اخیر گفتم، این مذاکرات به زمانی طولانی نیاز دارد ولی من مطمئنم که خیلی زود اتفاقی می افتد.»این درحالی است که بعد از باخت آرسنال مقابل بردفورد سیتی در رقابت های لیگ کاپ انگلیس، انتقادات زیادی از این تیم انجام شـد ولی والکات درادامه به این نکته اشاره کرد که آرسنالی ها متحد خواهند ماند:« ما یک خانواده بزرگ هستیم و از نقاط قوت وکیفیت بالایی که داریم آگاهیم. مـی دانیم که در هفته های اخیر اوضاع زیاد خوب نبوده ولی خوشبختانه ما آرسنال واقعی را به همه نشان دادیم. گلهایی که حریفان وارد دروازه ما می کنند واقعا ناامید کننده است ولی ما باید این قدرتمان را حفظ کنیم و برنامه کریسمس شلوغی داریم.»

گومیس: در لیون می مانم

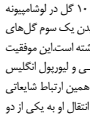

ستاره تیم فوتبال المپیک لیون به هواداران اطمینان خاطر داد به فکر حضور در چلسی و لیوربـول نیسـت.«فاتیمی گومیس» ۲۷ سـاله در فصل جـاری بازی‌های خوبی برای المپیک‌ها انجام داده است. وی در ۱۸ بازی تیمش ۱۰ گل در لوشامپیونه به ثمر رسانده و در به ثمر رسیدن یک سوم گل‌های فصل جاری تیمش سـهم داشته است.این موفقیت سبب شـده تا تیم‌های چلسـی و لیوربول انگلیس علاقمند به جذبش شوند. در همین ارتباط شاپاتی منتشـر شـده که حکایت از انتقال او به یکی از دو تیم فوق در زمسـتان حکایت داردبا این حال گلزن مالی‌پوش فرانسوی جهت آسودگی هواداران تیمش، اظهار داشـت: متوجه هسـتم هواداران بخاطر من نگرانند. از این بابت متاسفم. تنها چیزی که می‌توانم برای رفع نگرانی‌شـان بگویم، قراردادی است که با لیون دارم. قراردادی که تا دو سال دیگر است و من تا پایان به آن وفادار هستم.

آگهی استخدام

مؤسسه آموزش عالی نوین صدرا جهت تکمیل کادر اداری و اجرایی خود برای برگزاری دوره ها و پروژه های آموزشی از علاقمندان و کارشناسان مجرب و خلاق با مشخصات ذیل دعوت به همکاری می نماید. **شرایط عمومی:** ۱) آراستگی ظاهر ۲) ضامن و معرف معتبر ۳) روابط عمومی بالا ۴) تسلط کار با کامپیوتر، مجموعه Office و Internet ۵) صبر و صداقت

ردیف	عنوان	تحصیلات	تسلط	تعداد	جنسیت	توضیحات
۱	مدیر اجرایی	دکتری / کارشناسی ارشد	آشنا به اداره امور آموزشی و تسلط به فنون مدیریت	۱	مرد/ زن	حداقل ۴ سال سابقه کار مدیریتی مرتبط
۲	مدیر آموزش	کارشناسی ارشد / کارشناسی	آشنا به برنامه ریزی آموزشی، تهیه تقویم آموزشی، چیدمان اساتید و...	۱	مرد/ زن	حداقل ۳ سال سابقه کار مرتبط
۳	مدیر تبلیغات	کارشناسی ارشد / کارشناسی	آشنا به امور برنامه ریزی تبلیغاتی، تهیه بسته های تبلیغاتی، آشنایی به تبلیغات در رسانه های مختلف	۱	مرد/ زن	حداقل ۳ سال سابقه کار مرتبط
٤	مدیر شبکه	کارشناسی	تسلط به #.C، نرم افزارهای عمومی ، سخت افزارها شبکه و طراحی وب سایت	۲	مرد/ زن	لیسانس کامپیوتر، حداقل ۳ سال سابقه کار مرتبط
٥	مدیر مالی	کارشناسی ارشد / کارشناسی	تسلط به نگارش دفاتر قانونی، ارایه گزارشات مالی، ارایه مشاور مالی، آشنایی به قوانین مالیاتی	۱	مرد/ زن	حداقل ۳ سال سابقه کار مرتبط
٦	مدیر روابط عمومی	کارشناسی ارشد / کارشناسی	آشنایی با فنون مذاکره، ارتباط گسترده با رگانهای مختلف	۱	مرد/ زن	حداقل ۳ سال سابقه کار مرتبط
۷	مسئول دفتر مدیریت	کارشناسی	تسلط به نرم افزار نوآوران، تسلط به نرم افزارهای Word و Excel، آشنایی یا تحقیق در اینترنت	۱	زن	آراستگی ظاهر و روابط عمومی بسیار بالا
۸	مدیر گروه MBA	دکتری / کارشناسی ارشد	آشنایی به تدوین سر فصلهای دوره مهارتی MBA و برگزاری دوره های کاربردی و آمادگی آزمون کارشناسی ارشد مجموعه مدیریت	۱	مرد/ زن	کلیه گرایشهای مدیریت
۹	مدیر گروه حقوق	دکتری / کارشناسی ارشد	آشنا به برگزاری دوره های آمادگی آزمونهای وکالت، قضاوت، آمادگی ارشد و دکتری حقوق و اساتید به نام رشته	۱	مرد/ زن	کلیه گرایشهای حقوق
۱۰	مدیر گروه حسابداری	دکتری / کارشناسی ارشد	آشنا به برگزاری دوره های کاربردی حسابداری و آمادگی آزمون کارشناسی ارشد و اساتید به نام رشته	۱	مرد/ زن	———
۱۱	مشاور دوره های دکتری	دکتری / دانشجوی دکتری	آشنا به مشاوره و برنامه ریزی، مسلط به سرفصلهای آزمون دکتری و اساتید به نام رشته	۲۰	مرد/ زن	کلیه رشته ها
۱۲	مشاور دوره های کارشناسی ارشد	دکتری / کارشناسی ارشد	آشنا به مشاوره و برنامه ریزی کارشناسی ارشد، آشنا به سرفصلهای آزمون و اساتید به نام رشته	۲۰	مرد/ زن	حداقل ۲ سال سابقه کار، کلیه رشته ها
۱۳	مشاور تحصیلی (فراگیر پیام نور)	کارشناسی ارشد / کارشناسی	آشنا به مشاوره، هدایت تحصیلی، شناخت کامل از رشته های مختلف طرح فراگیر پیام نور	۲۰	مرد/ زن	حداقل ۲ سال سابقه کار، کلیه رشته ها
١٤	مشاور تلفنی	کارشناسی	آشنا به مشاوره تحصیلی، آشنا به ماهیت رشته ها، بروش گرا	۲۰	مرد/ زن	صبور و پر حوصله
١٥	حسابدار	کارشناسی	آشنا به نرم افزارهای حسابداری	۸	مرد/ زن	حداقل ۲ سال سابقه کار
١٥	طراح و گرافیست	کاردانی / کارشناسی	تسلط کامل به نرم افزار فتوشاپ و طراحی سایت	٥	مرد/ زن	حداقل ۳ سال سابقه کار، خلاق و نوآور
١٦	تایپیست	کاردانی / کارشناسی	تسلط کامل به نرم افزار Word	٥	زن	حداقل ۲ سال سابقه کار
١٧	انتظامات	حداقل دیپلم	تسلط به امور انتظامی، دقت و نظم کاری بالا	٤	مرد	بازنشستگان محترم نیروی انتظامی در اولویت هستند
١٨	کاربردار یا موتور سیکلت	حداقل دیپلم	آشنا به امور بانکی	۲	مرد	پر انرژی و متعهد
١٩	نیروی خدماتی	حداقل دیپلم	منظبط، تمیز	٤	مرد	———
۲۰	پخش تراکت	———	وجدان کاری	۳۰	مرد/ زن	———
۲۱	کارآموز *	کارشناسی	علاقمند به امور آموزش و اداری	۲۰	مرد/ زن	کلیه رشته ها

توضیحات: ۱) افراد با سابقه کار در مراکز آموزش عالی ،در اولویت استخدام هستند. ۲) در صورت عدم انتخاب متقاضی مدارک قابل استرداد نمی باشد. ۳) تاریخ مراجعه : حداکثر تا ٤ /دی ماه / ۹۱ ٤) زمان مراجعه : ۱ تا۱۳ و ۱۷ تا ۱۹ ٥) آدرس : بلوار فلزی / ابتدای بلوار ملت / جنب فرش کبیر یزد (مؤسسه آموزش عالی نوین صدرا) / طبقه وسط ٦) همراه داشتن یک قطعه عکس ، کپی کارت ملی و رزومه کاری الزامیست. *در مورد کارآموزان ،دوره سه ماهه کارورزی ، دوره آموزش محسوب شده و بدون حقوق می باشد ، بدیهی است در صورت رضایت مدیریت پس از دوره کارآموزی ایشان در اولویت استخدام مؤسسه خواهند بود.

اصفهان امروز

چهارشنبه ۲۹ آذر ۱۳۹۱ / سال نهم / شماره ۱۷۳۷

روزنامه اصفهان امروز | اذان صبح ۵:۳۴ | طلوع آفتاب ۷:۰۰ | اذان ظهر ۱۲:۰۱ | اذان مغرب ۱۷:۲۱

نخستین روزنامه سراسری استان اصفهان (از سال ۱۳۸۵)

روزنامه فرهنگی، اجتماعی، اقتصادی با روش خبری - تحلیلی - اطلاع رسانی

صاحب امتیاز و مدیر مسئول: عبدالمحمد اکبری

قائم مقام مدیر مسئول و سردبیر: امیر اکبری

نشانی: اصفهان، میدان آزادی، خیابان دانشگاه، نرسیده به حکیم نظامی، کوچه نادری، شماره ۵

تلفن: ۶۲۹۳۷۵۰-۰۳۱۱ (ده خط) فاکس: ۶۲۹۳۳۹۲-۰۳۱۱

امام جواد (ع): مومن نیازمند سه خصلت است: توفیقی از خداوند پندگویی از درون خویش و پذیرشی از آن کس که وی را نصیحت کند.

دوشنبه ۱۴ اردیبهشت ۱۳۸۸ | شماره ۷۳۷

	اصفهان	تهران	مشهد	شیراز
آفتابی	۸ / -۲	۶ / ۱	۷ / -۲	۱۲ / ۴

بیش از ۱۰۰۰ شماره

آداب و رسوم زیبای ایرانیان در بلندترین شب سال

شب یلدا، نوید بخش تابش نور ایزدی

شب یَلدا یا چله بلندترین شب سال در نیم‌کره شمالی زمین است. این شب به زمان بین غروب آفتاب از ۳۰ آذر (آخرین روز پاییز) تا طلوع آفتاب در اول ماه دی (نخستین روز زمستان) اطلاق می‌شود.

ایرانیان و بسیاری از دیگر اقوام شب یلدا را جشن می‌گیرند. این شب در نیم‌کره شمالی با انقلاب زمستانی مصادف است و به همین دلیل از آن زمان به بعد طول روز بیش‌تر و طول شب کوتاه‌تر می‌شود.

واژه «یلدا» به معنای «زایش زادروز» و تولد است. ایرانیان باستان با این باور که فرجامی شب یلدا با دمیدن خورشید، روزها بلندتر می‌شوند و تابش نور ایزدی افزونی می‌یابد آخر پاییز و اول زمستان را شب زایش مهر یا زایش خورشید می‌خواندند و برای آن جشن بزرگی برپا می‌کردند و از این رو به دهمین ماه سال دی (به معنای روز) می‌گفتند که ماه تولد خورشید بود.

یلدا و جشن‌هایی که در این شب برگزار می‌شود، یک سنت باستانی است. مردم روزگاران دور و گذشته، که کشاورزی بنیان زندگی آنان را تشکیل می‌داد و در طول سال با سپری شدن فصل‌ها و تضادهای طبیعی خوی داشتند، بر اثر تجربه و گذشت زمان توانستند کارها و فعالیت‌های خود را با گردش خورشید و تغییر فصول و بلندی و کوتاهی روز و شب و جهت و حرکت و قرار ستارگان تنظیم کنند.آنان ملاحظه می‌کردند که در بعضی ایام و فصول روزها بسیار بلند می‌شود و در نتیجه در آن روزها از روشنی و نور خورشید بیشتر می‌توانستند استفاده کنند. این اعتقاد پدید آمد که نور و روشنایی و تابش خورشید نماد نیک و موافق بوده و با تاریکی و ظلمت شب در نبرد و کشمکش‌اند.

تأثیر یلدا در جشن‌های دیگر اقوام

امروزه محققان معتقدند که مسیحیت غربی چارچوب اصلی خود را که به این دین پایداری و شکل بخشیده به مذاهب پیش از مسیحیت روم باستان از جمله میتراییسم مدیون است و برای نمونه تقویم کلیساها، بسیاری از بقایای مراسم و جشنهای پیش از مسیحیت بخصوص کریسمس را در خود نگاه داشته است و کریسمس به عنوان آمیزه‌ای از جشن‌های ساتورنالیا و زایش میترا در روم باستان در زمان قرن چهارم میلادی با رسمی شدن آیین مسیحیت و به فرمان کنستانتین به عنوان زادروز رسمی مسیح در نظر گرفته شد.

در حدود ۴۰۰۰ سال پیش در مصر باستان جشن «بازرایبده شدن خورشید»، مصادف با شب چله، برگزار می‌شده است. مصریان در این هنگام از سال به مدت ۱۲ روز، به نشانه ۱۲ ماه سال خورشیدی، به جشن و پای کوبی می‌پرداختند و پیروزی نور بر تاریکی را گرامی می‌داشتند. هم‌چنین از ۱۲ برگ نخل برای تزیین مکان برگزاری جشن استفاده می‌کردند که نشانه پایان سال و آغاز سال نو بوده است.

در یونان قدیم نیز، اولین روز زمستان روز بزرگداشت خداوند خورشید بوده است و آن را خورشید شکست ناپذیر، ناتالیس اینویکتوس، می‌نامیدند که از ریشه کلمه ناتال که در بالا اشاره شد برگرفته شده‌است و معنی آن، میلاد و تولد است. ریشه‌های یلدا در جشن دیگر مرسوم در یونان نیز باقی مانده‌است از مهم‌ترین این جشن‌ها می‌توان به جشن ساتورن اشاره کرد.در قسمت‌هایی از روسیه جنوبی، هم‌اکنون جشن‌های مشابهی به‌مناسبت چله برگزار می‌شود. این آیین‌ها شباهت بسیاری با مراسم شب چله دارد. پختن نان شیرینی محلی شبیه به موجودات زنده، بازی‌های محلی گوناگون، کشت و بذرپاشی به صورت تمثیلی و بازسازی مراسم کشت، پوشانیدن سطح کلبه با چربی، گذاشتن پوستین روی هره پنجره‌ها، آویختن پشم از سقف، پاشیدن گندم به محوطه حیاط، ترانه‌خوانی و رقص و آواز و مهم‌تر از همه قربانی کردن جانوران از آیین‌های ویژه این جشن بوده و هست. یکی دیگر از آیین‌های یهودیان نیز در این شب جشنی با نام «یالانوت» (جشن درخت) برگزار می‌کنند و با روشن کردن شمع به نیایش می‌پردازند.

آشوریان نیز در شب یلدا آجیل مشکل گشا می‌خورند و تا پاسی از شب را به شب نشینی و بگو بخند می‌گذرانند و در خانواده‌های تحصیل کرده آشوری فال با دیوان حافظ نیز رواج دارد.

چشن یلدا وعادات مرسوم در ایران

جشن یلدا در ایران امروز نیز با گرد هم آمدن و شب‌نشینی اعضای خانواده و اقوام در کنار یکدیگر برگزار می‌شود. متل‌گویی که نوعی شعرخوانی و داستان‌خوانی است در قدیم اجرا می‌شدهاست به این صورت که خانواده‌ها در این شب گرد می‌آمدند و پیرترها برای همه قصه تعریف می‌کردند. آیین شب یلدا یا شب چله خوردن آجیل مخصوص، هنداونه، انار و شیرینی و میوه‌های گوناگون است که همه جنبه نمادی دارند و نشانه برکت، تندرستی، فراوانی و شادکامی هستند. این میوه‌ها که اغلب دانه‌های زیادی دارند، نوعی جادوی سرایتی محسوب می‌شوند که انسان‌ها با توسل به برکت‌خیزی و پردانه بودن آنها، خودشان را نیز مانند آنها برکت‌آور می‌کنند و نیروی باروی را در خویش افزایش می‌دهند و همچنین انار و هنداونه با رنگ سرخشان نمایندگانی از خورشید در شب به‌شمار می‌روند. در این شب هم مثل جشن تیرگان، فال گرفتن از کتاب حافظ مرسوم است. حاضران با انتخاب و شکستن گردو از روی یوکی و یا پُری آن، آینده‌گویی می‌کنند.

در خطه شمال و آذربایجان رسم بر این است که در این شب خواجه‌های تازه‌عروس با نامزد خانواده بفرستند. مردم آذربایجان در سینی خود هنداونه‌ها را تزئین می‌کنند و شال‌های قرمزی را اطرافش می‌گذارند. درحالی که مردم شمال یک ماهی بزرگ را تزئین می‌کنند و به خانه عروس می‌برند.سفره مردم شیراز مثل سفره نوروز رنگین است. مرکبات و هنداونه برای سرد مزاج‌ها و خرما و رنگینک برای گرم مزاج‌ها موجود است. حافظ‌خوانی جزو جداشدنی مراسم این شب برای شیرازی‌هاست. البته خواندن حافظ در این شب نه تنها در شیراز مرسوم است، بلکه رسم کلی چله‌نشینان شده‌است.هممانی‌ها فالی می‌گیرند با نام فال سوزن، همه دور تا دور اتاق می‌نشینند و پیرزنی به طور پیاپی شعر می‌خواند. دختر بچه‌ای پس از اتمام هر شعر بر یک پارچه نبریده و آب ندیده سوزن می‌زند و مهمان‌ها بنا به ترتیبی که نشسته‌اند شعرهای پیرزن را فال خود می‌دانند. همچنین در مناطق دیگر همدان تنقلاتی که مناسب با آب و هوای آن منطقه‌است در این شب خورده می‌شود. در تویسرکان و ملایر، گردو و کشمش نیز خورده می‌شود که از معمولترین خوراکی‌های موجود در این استان هاست.

در شهرهای خراسان خواندن شاهنامه فردوسی در این شب مرسوم است.

در اردبیل رسم است که مردم، چله بزرگ را قسم می‌دهند که زیاد سخت نگیرد و معمولاً گندم برشته (قورما) و هنداونه و سبزه و مغز گردو و نخودچی و کشمش می‌خورند.در گیلان نیز هنداونه را حتماً فراهم می‌کنند و معتقدند که هر کس در شب چله هنداونه بخورد در تابستان احساس تشنگی نمی‌کند و در زمستان سرما را حس نخواهد کرد.مردم کرمان هم تا سحر انتظار می‌کشند تا از قاورن افسانه‌ای استقبال کنند. قاورن در لباس هیزم‌شکن برای خانواده‌های فقیر تکه‌های چوب می‌آورد. این چوب‌ها به طلا تبدیل می‌شوند و برای آن خانواده، ثروت و برکت به همراه می‌آورند.در کردستان نیز خانواده‌هایی که عروس به خانه بخت فرستاده‌اند خوانچه‌هایی حاوی هنداونه و آجیل و همچنین هدیه را به خانه نو عروس و داماد می‌فرستند.

تلویزیون شبکه اجتماعی می‌شود

نسل جدید تلویزیون‌های هوشمند سه بعدی با داشتن قابلیت پلتفرم مرورگر اینترنتی مجهز به فلش و فروشگاه نرم‌افزاری، عرضه شده.گزارش مهر، یکی از کمپانی های تولید کالاهای دیجیتالی از تلویزیون هوشمند سه بعدی رونمایی کرده که امکان استفاده از سرویس های شبکه های اجتماعی را از طریق این دستگاه ممکن می کند و به تعبیری تلویزیون را به دستگاهی اجتماعی تبدیل کرده است.کمپانی سامسونگ با معرفی تلویزیون‌های LED سری ES۶۹۵۰ به عنوان یکی از با صرفه‌ترین تلویزیون‌های هوشمند سه‌بعدی در سال جاری میلادی اعلام کرد این رده از محصولات که در اندازه‌های ۳۲ تا ۵۵ اینچ در بازار موجود خواهند بود، از امکاناتی مانند گیرنده دیجیتال داخلی، ضبط کننده ویدئوی شخصی (PVR) و پشتیبانی از اسکایپ بهره می‌برند. این تلویزیون‌ها همراه با دو عدد عینک سه‌بعدی اکتیو شاتر به مشتریان عرضه می‌شوند که تنها ۲۳ گرم وزن دارند و به جای استفاده از اینفرارد، از بلوتوث برای ارتباط با تلویزیون بهره می‌برند.استاندارد فناوری بلوتوث نه‌تنها باعث عبور بهتر امواج رادیویی از میان موانع می شود بلکه این نوع ارتباط از پایداری بیشتری در برابر پارازیت‌ها و تداخل امواج برخوردار خواهد بود و محدودیت زاویه دید نیز با استفاده از این تکنولوژی برداشته می شود.از دیگر قابلیت های موجود در این تولید تلویزیون‌ها وجود پلتفرم Samsung Smart Hub است که این پلتفرم شامل مرورگر اینترنتی مجهز به فلش و فروشگاه نرم‌افزار است و هم‌اکنون صدها نرم‌افزار در این فروشگاه قرار گرفته‌اند که کاربران می‌توانند آنها را برای تلویزیون‌های اسمارت خود دانلود کنند. با شماری از این نرم‌افزارها می‌توان از سرویس‌هایی مانند شبکه‌های اجتماعی استفاده و تلویزیون را به دستگاهی اجتماعی تبدیل کرد.در این فروشگاه نرم‌افزارهایی رایگان هم برای کنترل تلویزیون توسط اسمارت‌خون‌های مجهز به سیستم‌عامل‌های آندروئید و iOS درنظر گرفته شده‌اند.امکان دیگری که در اختیار دارندگان این سری از تلویزیون‌ها قرار می‌گیرد امکان ضبط برنامه‌ها است به نحوی که کاربران می‌توانند با اتصال یک حافظه جانبی به پورت USB تلویزیون، برنامه‌های تلویزیونی دلخواه خود (پخش دیجیتال) را ضبط کنند و در زمان دلخواه از تماشای آن بهره ببرند.

انکار انقراض پستانداران با تغییرات آب و هوایی

نتیجه مطالعه جدیدی که توسط جانورشناسان انگلیسی انجام شده است، نشان می‌دهد که حتی بسیاری از گونه‌های پستانداران که خود را با شرایط دشوار تطبیق می‌دهند، در معرض خطر انقراض ناشی از تغییرات آب و هوایی قرار دارند. نتیجه مطالعه جدیدی که توسط انجمن جانورشناسی لندن انجام شده نشان می‌دهد که بسیاری از گونه‌های پستانداران در معرض بیشترین خطر انقراض ناشی از افزایش پیش‌بینی شده شرایط سخت آب و هوایی قرار دارند. این موضوع بدان معناست که پستانداران راحت‌طلب ساکن خشکی از هم اکنون در فهرست کوتاه انقراض ناشی از خشکسالی، افزایش طوفان‌های موسمی و موارد مشابه آن قرار دارند.به گزارش پاپ‌ساینس، نگرانی ویژه‌ای در خصوص نخستی‌ها (پریمات‌ها) وجود دارد؛ گروهی از جانوران که هم اکنون نیز در میان گونه‌های به شدت در معرض خطر سیاره قرار دارند در این مطالعه، برخی از میمون‌ها مانند میمون عنکبوتی و میمون زوزه‌کش سیاه به عنوان گونه‌هایی مورد استناد قرار گرفته‌اند که توانسته‌اند خود را با سکونت‌گاه‌هایی که در گذشته توسط طوفان‌های موسمی ویران شده‌اند (بیش از ۹۰ درصد سکونت‌گاه‌های شناخته شده آنها تا حدی تحت تاثیر قرار گرفته است)، وفق دهند. امیدی که در این میان وجود دارد این است که سایر نخستی‌ها نیز بتوانند تا کار مشابهی را انجام دهند.اما مطلقا هیچ مدرکی وجود ندارد که نشان دهد آنها بتوانند از عهده خشکسالی شدید و سایر شرایطی که وقوع آنها در آینده پیش‌بینی شده است برآیند.همین موضوع برای بسیاری دیگر از گونه‌های جانوری صادق است. اگرچه این موضوع هنوز تحت مطالعه است، اما این ایده که گونه‌ها قادرند تا با شرایط آب‌وهوایی و زیستگاهی که انتظار می‌رود تا طی قرن آینده به سرعت تغییر کند، سازگار شوند، چندان مورد حمایت محققان قرار ندارد. اگر نتایج مطالعه انجمن جانورشناسی لندن درست باشد، فهرست ما از گونه‌های در معرض خطر -حتی حیوانات نازو تنبلی که مردم دوست دارند تا مراقب آنها باشند- به طور اساسی دچار تغییر خواهد شد و گونه‌های زیادی را باید در آن گنجاند.

هنر طراحی روی دست

هنر طراحی روی دست و دادن اشکال و حالت‌های مختلف به آن از جمله هنرهایی است که بسیاری را مجذوب خود می‌کند. تغییر حالت دست‌ها و طراحی روی آنها در این هنر چنان است که در نگاه اول همه چیز برای خواننده عادی و طبیعی جلوه می‌کند. تصاویری از این هنر زیبا را مشاهده می‌کنید:

شیرین بیان

برچسب بر دهان قاچاق!

عرضه کالا بدون برچسب ممنوع شد.

طرح از نعیم تدین فارس

تازه ها

روزگار مایاها در چند روز مانده به پایان جهان

برخلاف کسانی که فریب توهم پایان جهان در ۲۱ دسامبر ۲۰۱۲ را خورده و خود را آماده مواجهه با این حادثه می‌کنند، زندگی مایاهای ساکن در جنوب مکزیک در آرامش کامل جریان دارد. کتاب‌ها و فیلم های مختلفی بر اساس پیش‌بینی تقویم باستانی مایاها مبنی بر پایان جهان در روزهای پایانی سال ۲۰۱۲ میلادی نوشته و ساخته شده‌اند که فرضیه‌های عجیبی را مطرح کرده‌اند.امکان برخورد سیاره «نیبیرو» (Nibiru) با زمین، برعکس شدن میدان مغناطیسی زمین و ایجاد گرداب های عظیم، کشیده شدن ناخواسته زمین به سوی یک سیاهچاله عظیم و فرو رفتن در آن از جمله تهدیداتی است که شایع شده زمین را در ۲۱ دسامبر ۲۰۱۲ تهدید می کندبا نزدیک شدن به تاریخ ۲۱ دسامبر ۲۰۱۲ (اول دی) بحث ها در خصوص تحقق پیش بینی مایاها مبنی بر پایان جهان شدت گرفته است.سخت کپسول های نجات بسیار مقاوم موسوم به کشتی نوح در چین، گذرگاه طاقدار بزرگ به سبک مایاها از یخ و ذخیره شمع، شکر و کبریت در روسیه از جمله اقداماتی است که افراد ساده لوح برای نجات در آخرین روز دنیا دست به آن زده اند.باستان شناسان اعلام کرده‌اند که هیچگونه شواهدی مبنی بر پیش بینی مایاها برای بروز حوادثی از جمله تاریکی زمین، برخورد سیارک عظیم یا فرو رفتن در سیاهچاله به دست نیامده و این حوادث خرافه های زائیده ذهن بشر هستند.آخرین روز از تقویم ۵۱۲۵ ساله شمارش بلند (Long Count) مایاها که دوره ای موسوم به سیزدهمین باکتون (۱۳TH Baktun) نامیده می شود در روز ۲۱ دسامبر ۲۰۱۲ میلادی پایان می یابد.این تقویم تنها برای ستاره شناسان کاربرد داشته و اقوام مایا عموما از تقویم فصل زراعی استفاده می کنند.اما روزگار اقوام مایا ساکن در شبه جزیره یوکاتان مکزیک در چند روز مانده به پایان دنیا کاملا عادی بوده و هیچ نشانه ای از آماده شدن آنها برای نابودی زمین دیده نمی شود. کشاورزان و روستائیان نیز کارهای عادی و روزمره خود را انجام می دهند.

گروهی از مایاهای ساکن یوکاتان در حال برگزاری مراسمی برای گرامیداشت پایان چرخه تقویم شمارش بلند بوده و خود را برای شروع دوره جدید آغاز می کنند.آنها معتقدند که این روز نیز مانند نخستین روز سال ۲۰۰۰ میلادی با تاریخ ۲۰۰۶/۶/۶ بدون روی دادن حادثه خاصی سپری خواهد شد و اساسا ترس در خصوص پیش بینی پایان دنیا در ۲۱ دسامبر ۲۰۱۲ بی مورد است. پیترونیلو پا یکی از کشیشان مایا ساکن این منطقه تأکید می کند: جهان قطعا روزی به پایان خواهد رسید.اما ما نیز نمی دانیم که این تاریخ چه زمانی فرا می رسد و پیش بینی‌ای توسط اقوام باستانی مایاها در این خصوص انجام نشده است. محققان نامه‌ا تأکید کرده‌اند، هیچ سیارک یا ستاره دنباله‌داری در مسیر حرکت به سوی زمین قرار ندارد که در غیر این صورت به وضوح در آسمان قابل مشاهده خواهد بود.

ایرانی می تواند

مشارکت بیش از ۴۰۰ محقق در ساخت هواپیمای ۱۰۰ نفره ایرانی

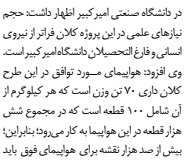

رییس پژوهشکده علوم و فناوری فضا دانشگاه صنعتی امیرکبیر گفت: با اجرای طرح کلان «طراحی و تولید دانش فنی ساخت هواپیمای ۱۰۰ تا ۱۵۰ نفره»، ۱۰ مجموعه دانش بنیان فعال شده و بیش از ۴۰۰ عضو هیات علمی و دانشجویان تحصیلات تکمیلی دراین طرح شرکت می‌کنندبه گزارش ایسنا دکتر علیرضا جهانگیریان در آیین گرامیداشت هفته پژوهش در دانشگاه صنعتی امیرکبیر اظهار داشت: حجم نیازهای علمی در این پروژه کلان فراتر از نیروی انسانی و فارغ التحصیلان دانشگاه امیرکبیر است. وی افزود: هواپیمای مورد توافق در این طرح کلان دارای ۷۰ تن وزن است که هر کیلوگرم از آن شامل ۱۰۰ قطعه است که در مجموع شش هزار قطعه در این هواپیما به کار می‌رود؛ بنابراین؛ بیش از صد هزار نقشه برای هواپیمای فوق باید طراحی شود و۱۵ عضو هیات علمی با رتبه بالاتر از دانشیار دراین پروژه مشغول به کار هستند که این خود یک ترکیب منحصر به فرد است. رییس پژوهشکده علوم و فناوری فضایی دانشگاه صنعتی امیرکبیر با اشاره به تحریم های موجود گفت: این تحریم ها یک فرصت برای جامعه علمی و فناوری کشور محسوب شده و موجب شکوفایی استعدادهای نهفته می‌شودوی اظهار داشت: تعریف و اجرای پروژه های کلان فناوری خود مصداقی از شکوفا شدن استعدادهای فناورانه در کشور است.جهانگیریان اضافه کرد: با افزایش فشارها بر بخش‌های صنعتی و فناوری، محققان و پژوهشگران کشور امیدهای جدیدی برای مقابله با این تحریم ها هستند.

از گوشه و کنار دنیا

مروری بر رکوردهای جهانی گینس

رکورد پریدن به عمق ناچیز آب، گینسی شد

یک مرد آمریکایی توانست با پرش از مکانی مرتفع به عمق ناچیزی از آب رکورد گینس را به دست آورد.تیلور از ارتفاع ۱۱،۰۵ متر به داخل استخری با عمق ۳۰ سانتی‌متر پرید و گینسی شدبه گزارش پایگاه اینترنتی ثبت رکوردهای جهانی گینس، تیلور در جولای سال گذشته میلادی در میلان ایتالیا به این رکورد دست یافت.

بیرون کشیدن پر از گردن کودک ۷ ماهه

والدین یک دختر هفت ماهه در آمریکا به دنبال مشاهده برجستگی روی آروارهٔ های فرزندشان به بیمارستان مراجعه کردند و پزشکان از آروارهٔ های این کودک یک پر سیاه ۵ سانتیمتری بیرون آوردند. والدین یک دختر هفت ماهه با مشاهده برجسته شدن آروارهٔ دخترشان به اندازه یک توپ گلف و چیزی شبیه یک جوش روی آن به بیمارستان مراجعه کردندپدر میا ویتینگتن اظهار داشت در محل کارم بودم که همسرم تماس گرفت و گفت که روی گردن میا یک برجستگی مشاهده می کند و باید وی را به اورژانس منتقل کنیم.پزشکان در آن زمان با تجویز آنتی بیوتیک آنها را مرخص کردند این درحالی است که مادربزرگ «میا» وی را بار دیگر به بیمارستان برد چرا که اعتقاد داشت روی یک برجستگی چیزی شبیه یک آنکه مشاهده می شود. اما در آن زمان این برجستگی اندازه نصف یک توپ گلف بود.آرون ویتینگتن پدر «میا» یادآور شد: صبح روز بعد اندازه آن دو برابر شده بود چیزی شبیه آکنه روی آن مشاهده می شد.پزشک میا، وی را در عصر همان روز معاینه کرد و به وجود یک نخ در قسمتی که تصور می شد یک آکنه باشد پی برد و پس از پوشیدن دستکش‌هایش یک پر ۵ سانتیمتری سیاه از قسمت متورم شده گردن کودک بیرون آوردحتی درحال حاضر که این پر بیرون آمده.رنج این کودک به پایان نرسیده است. پزشکان اظهار داشتند که این نقطه متورم شده دارای یک گره سخت است که اندازه ۴ سانتیمتری دارد و این گره به خوبی خود متلاشی نمی شود و نیاز به جراحی دارد.پزشکان اعتقاد دارند که این احتمال وجود دارد که میا این پر را قورت داده و یا آن را از طریق تنفس به داخل بدن خود فروبرده است که از گردن وی داخل گونه یا گلو بیرون آمده است.

معتقدان پایان جهان در چین دستگیر می‌شوند

در جریان روزهای اخیر دهها نفر از افرادی که در مورد پایان جهان در ۲۱ دسامبر ۲۰۱۲ و با استناد به تقویم مایا اظهارنظر کرده اند، در چین دستگیر شده اند.به گزارش خبرگزاری فرانسه، در پنج منطقه چین دستکم ۵۳ نفر در ارتباط با فرضیه پایان جهان و به اتهام ترویج شایعات دستگیر شده‌اند.به گزارش خبرگزاری شین هوا،در استان فوجیان ۳۴ نفر به اتهام توزیع تراکت هایی در ارتباط با فرضیه پایان جهان بازداشت شده اند. به گفته‌پلیس شهر چونگ کینگ،افرادی شایعاتی را در مورد پایان جهان از خود ساخته و رواج داده اند تا این مساله موجب وحشت شده و آنها بتوانند سودجویی کرده و نظم اجتماعی را برهم بزنند.در عین حال، مقامات منطقه گوانگشان اعلام کردند مردی که روز جمعه ۲۲ کودک را در مقابل یک دبستان ابتدایی چاقو زده بود تحت تاثیر شایعات مربوط به پایان جهان بوده است.

شکوفا شدن گل جسد با بوی گوشت گندیده

نمونه‌ای از گل جسد به تازگی در باغ گل باتونگ در غرب جاوا اندونزی روییده و با وجود بوی تعفن شدید بازدیدکنندگان زیادی دارد. گل نسبتا نادر TITAN ARUM بومی منطقه سومانترا در غرب اندونزی بوده و در جنگل های بارانی می روید که بدلیل بوی تعفن به گل جسد مشهور است.این گل بدبودارای بلندترین گل آذین (INFLORESCENCE) است و ارتفاع گل به شش متر و طول آن نیز تا پنج متر می‌رسد.بوی این گل شباهت زیادی به گوشت گندیده دارد و رنگ قرمز پایین گل نیز تداعی کننده یک تکه گوشت بزرگ است.