| هدیه ویژه اصفهان امروز | نسخه اختصاصی | غیر قابل فروش |

اصفهان امروز

شنبه ۳ تیر ۱۳۹۱ | ۳ شعبان ۱۴۳۳ | ۲۳ ژوئن ۲۰۱۲ | سال هشتم | شماره ۱۵۹۸

www.esfahanemrooz.com | تلفن ارتباط خوانندگان: ۶۲۹۳۷۵۰ | شماره ارسال پیامک: ۳۰۰۰۷۴۴۶ | ۸ صفحه | قیمت ۲۰۰ تومان

تیتریک

احتمال جیره‌بندی آب در برخی استان‌های کشور

اصفهانی‌ها صرفه‌جویی آب را جدی بگیرند

گفته می‌شود شوک اجرای فاز اول هدفمندی یارانه‌ها و کاهش مصرف آب در کشور از بین رفته و باز هم مصرف آب با روند صعودی مواجه شده است

| صفحه سوم

گوشی برای قصه های رادیو پیدا نمی شود

اصفهان امروز: روزگار طولانی بسیاری از ما گوش دادن به قصه های رادیو را مثل یک عادت پسندیده ترک نمی کردیم. جمعه ها یا آخر شب دور رادیو حلقه می زدیم و منتظر بودیم تا ببینیم بالاخره قهرمان ما به کجا رسیده و چه کار کرده است؟ در میان ما، افرادی بودند که می توان از آنها به عنوان مریدان پر و پا قرص نمایش های رادیویی نام برد. علاقمندانی که با تصویرسازی هایی که از جمعه صدا پخش می شد چه خیال هایی که در ذهن‌شان نمی ساختند و بازیگران دوست داشتنی ما با این صداهای‌شان چه شیرین کاری هایی که نمی کردند!

| صفحه پنجم

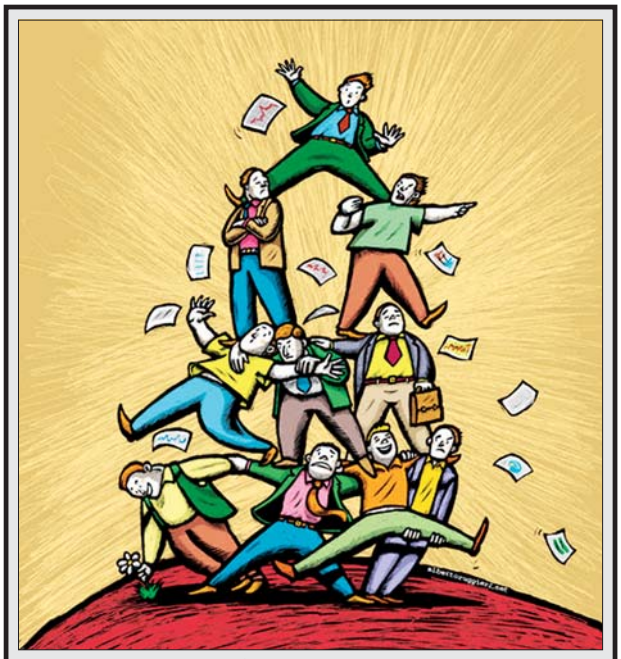

مروری بر حوادث هفته‌ای که گذشت

انهدام شبکه هرمی گاما در اصفهان

گروه جامعه: کارآگاهان پلیس آگاهی اصفهان در عملیاتی هماهنگ با سربازان گمنام امام زمان(عج) موفق به انهدام شبکه هرمی گاما شدند. اعضای این شبکه که به شرکت گاما در انگلیس متصل بودند در استان‌های اصفهان و تهران فعالیت داشتند که در عملیاتی همزمان دستگیر شدند. در بررسی‌ها مشخص شد گردانده اصلی این گروه به همراه گردانده سایت شرکت با اعضای شرکت گاما در انگلیس در ارتباط بوده و با عملیات متقابله و...

| صفحه دوم

رانا نیامده گران شد

گروه اقتصاد: در حالی که هنوز چند ماه تا ورود «رانا» به خیابان‌های کشور باقی مانده و این محصول به تازگی افتتاح خط تولیدش را جشن گرفته است، «دلالان» زودتر از رانا به بازار آمدند و به نظر می‌رسد مقدمات افزایش قیمت آن از همین حالا در حال فراهم شدن است. به گزارش اکونیوز، آن طور که خبر می‌رسد هم‌اکنون فاکتورهای پیش‌خرید رانا با قیمت‌هایی بالا خرید و فروش می‌شوند و با این شرایط هیچ بعید نیست قیمت این خودرو در بازار رشدی چشمگیر را تجربه کند و بازاری حبابی برای رانا به وجود بیاید. به گفته فعالان بازار، در حال حاضر برخی از ثبت‌نام کنندگان رانا، فاکتور پیش خرید آن را با قیمتی بین ۱۷۵ تا ۱۲۱ میلیون تومان به فروش می‌رسانند. حال آنکه رانا با قیمتی معادل ۱۰ میلیون تومان پیش‌فروش شده است. این نشان می‌دهد هنوز هم می‌توان «خودرو» را کالایی سرمایه‌ای به حساب آورد. لااقل در مورد رانا و امثال رانا که این موضوع صحت دارد. این در حالی است که ایران خودرویی‌ها، رانای معمولی را زیر ۱۵ میلیون و رانای فول را زیر ۱۶ میلیون تومان به فروش می‌رسانند. در واقع رانا هم اکنون خودرویی دو قیمتی به حساب می‌آید و شرایط تولید است که مشخص می‌کند این محصول چه قیمتی در زمان عرضه خواهد داشت. با توجه به اینکه رانا هنوز نیامده، دلال بازی در بازارش شکل گرفته و ۱۵ تا دو میلیون تومان سود فروش فاکتور پیش خریدش است. باید منتظر ماند و دید پس آمدن به بازار، چه بلایی سر قیمت آن خواهد آمد. به هر حال رانا خودروی جدید به شمار می‌رود و هیچ بعید نیست به سرنوشت همتایان خود دچار شود و قیمتی بسیار بالاتر از قیمت کارخانه‌ای‌اش را در بازار تجربه کند.

اصفهان می تواند قطب امنیت فناوری اطلاعات کشور باشد

اصفهان‌امروز: نایب رییس هیأت مدیره مخابرات استان اصفهان گفت: استان اصفهان از معدود استان‌های دارای سند راهبردی فناوری اطلاعات است. حسین کشایی در مراسم افتتاح سومین نمایشگاه...

| صفحه سوم

ثبت‌نام دانش‌آموزان اصفهانی زیر ذره‌بین بازرسان آموزش و پرورش

اصفهان‌امروز: همواره با فرا رسیدن فصل تابستان و پایان امتحانات، والدین دغدغه ثبت‌نام فرزندان خود جهت تحصیل در مقاطع بالاتر را پیش رو دارند و بدون شک این مسئله قبل از فرا رسیدن سال تحصیلی جدید افکار والدین را به خود مشغول خواهد کرد. در این میان بررسی و نظارت جهت جلوگیری از تخلفات مدارس پیرامون دریافت غیر اصولی شهریه از دانش‌آموزان از مهمترین مباحثی به شمار می‌رود که نیاز است اداره‌کل آموزش و پرورش به آن توجه لازم داشته باشند. در همین راستا دبیر ستاد ثبت‌نام آموزش و پرورش استان اصفهان از شروع بازرسی‌ها جهت به حداقل رساندن تخلفات...

| صفحه دوم

برنامه‌ریزی برای تبدیل شهرضا به الگوی صادراتی کشور

رئیس سازمان صنعت، معدن و تجارت استان اصفهان گفت: شهرستان شهرضا در آینده به الگوی صادراتی کشور تبدیل می‌شود. مظفر انصاری در جمع اعضای اتحادیه‌های صنفی شهرستان شهرضا...

| صفحه چهارم

ملی پوش کاشانی والیبال:

غافلگیر شدیم و به المپیک نرفتیم

اصفهان‌امروز: ناکامی تیم ملی والیبال در راه المپیک تفسیرهای گوناگونی را به همراه داشته است. بعضی از کارشناسان عدم حضور چند بازیکن با تجربه در ترکیب تیم ملی را در نتیجه بدست آمده موثر می دانند و...

| صفحه هفتم

پذیرش دانشجو
در دانشکده
آموزش های الکترونیکی
دانشگاه شیراز
شرح در صفحه ۳

ISSN 2008-1529
1598

آگهی فراخوان
نوبت دوم

شرکت سهامی ذوب آهن اصفهان

ردیف	نوع فراخوان	شماره	موضوع	مهلت دریافت اسناد	مهلت ارائه پیشنهاد
۱	تجدید مناقصه	۹۰-۸۵۳۹	خرید یک ردیف آمپراژور مسی	۹۱/۴/۳	۹۱/۴/۱۳
۲	مناقصه	۹۱۱۶۵۹	عملیات جایگزین نمودن در ایوهای آنالوگ DC موجود بر روی کوره روتیکی نورد ۳۰۰ با در ایوهای جدید دیجیتال	۹۱/۴/۱۰	۹۱/۴/۲۰
۳	تجدید مناقصه	۹۱۱۳۶۸	احداث ۲ دستگاه پست پنوماتیک نمونه بر حدید از If1 و If2 به آزمایشگاه ۸ متری کنورتور و اصلاح مسیر سه عدد از پست های موجود بخش فولاد سازی به آزمایشگاه ۸ متری کنورتور به روش EPC	۹۱/۴/۶	۹۱/۴/۱۷

* ضمناً لیست استعلام های مربوط به خریدهای متوسط(بدون برگزاری مناقصه) در سایت شرکت به آدرس ذیل درج می گردد

سایر موارد:

۱ – زمان دریافت اسناد: از تاریخ نشر آگهی نوبت اول تا پایان ساعت اداری مهلت دریافت اسناد (مندرج در جدول)

۲ – جهت اطلاع از محل دریافت اسناد و کسب اطلاعات بیشتر به آدرس www.esfahansteel.com مراجعه فرمائید.

۵۲۲۳/م الف

روابط عمومی ذوب آهن اصفهان

آگهی مناقصه عمومی
نوبت دوم

شهرداری زرین شهر

شهرداری زرین شهر به استناد مصوبه های شماره ۷۸ مورخ ۹۱/۲/۴ شورای محترم شهر قصد دارد: زیر سازی معابر منطقه کارگاهی (کارگاههای مزاحم شهری) را با اعتبار اولیه ۱/۵۰۰/۰۰۰/۰۰۰ ریال که در بودجه سال ۱۳۹۱ تامین اعتبار گردیده است را از طریق مناقصه به پیمانکار واجد شرایط واگذار نماید. لذا پیمانکاران واجد شرایط می توانند جهت کسب آگاهی بیشتر و دریافت اسناد مناقصه از تاریخ ۹۱/۴/۳ لغایت ۹۱/۴/۸ به واحد عمران شهرداری مراجعه نمایند.

علی اصغر ذاکری – شهردار زرین شهر

آگهی تجدید مناقصه نوبت دوم

شهرداری فلاورجان از محل اعتبارات دولتی بر اساس موافقتنامه شماره ۱۳۹۰۱۶ /۵/ ۲۰ مورخ ۹۰/۱۲/۲۹ و طرح شماره ۱۴۴ ص ۴۰۹۰۳ این شهرداری در نظر دارد پروژه کمک به بهبود عبور و مرور شهر (اصلاح هندسی) بهسازی معابر شهر فلاورجان را با اعتباری به مبلغ ۱/۳۶۹/۰۰۰/۰۰۰ ریال به پیمانکارانی که دارای رتبه بندی متناسب با کار از سازمان مدیریت و برنامه ریزی استان اصفهان هستند با شرایط ذیل واگذار نماید:

۱ – شرکت کنندگان باید دارای صلاحیت فنی بوده و این صلاحیت به تائید دفتر فنی استانداری اصفهان و یا دارای رتبه بندی راه و باند از سازمان مدیریت و برنامه ریزی استان اصفهان رسیده باشد.

۲ – شرکت کنندگان باید رعایت منع مداخله کارمندان دولت را بنمایند.

۳ – پیشنهاد دهندگان باید معادل ۵ درصد کل اعتبار به صورت وجه نقدی به حساب سپرده ۳۱۰۰۰۰۳۴۴۴۰۰۲ نزد بانک ملی فلاورجان واریز و یا معادل آن ضمانت نامه بانکی ضمیمه پیشنهاد خود نمایند.

۴ – پیشنهاد دهندگان باید پیشنهادات خود را حداکثر تا آخر وقت اداری روز چهارشنبه مورخه ۹۱/۴/۷ در سه پاکت الف و ب و ج لاک و مهر شده، پاکت الف محتوی مشخصات و صلاحیت شرکت، پاکت ب محتوی برگ استعلام و ضمانت نامه و پاکت ج محتوی پیشنهاد بر اساس فهرست بها، راه و باند سال ۸۸ به حروف نوشته و زیر آن مهر و امضا، شده باشد را به دبیرخانه شهرداری تسلیم و رسید دریافت دارند.

۵ – پیشنهادات رسیده در ساعت ۱۳:۳۰ ظهر روز پنج شنبه مورخه ۹۱/۴/۸ که با حضور کلیه اعضا، کمیسیون عالی معاملات در محل شهرداری تشکیل می گردد، باز و قرائت خواهد شد.

۶ – حضور پیشنهاد دهندگان و یا نماینده آنان در کمیسیون آگهی مناقصه آزاد می باشد.

۷ – کمیسیون در مورد قبول یا رد یک یا کلیه پیشنهادات مختار است و به پیشنهاداتی که بعد از موعد مقرر در آگهی مناقصه رسیده و یا مبهم و مخدوش باشد ترتیب اثر داده نخواهد شد و کمیسیون ظرف یک هفته پیشنهادات را بررسی و نتیجه را اعلام خواهد نمود.

۸ – کسورات قانونی نظیر مالیات، بیمه و امثال آن به عهده برنده مناقصه خواهد بود.

حسن قاسمی – شهردار فلاورجان

با توجه به شروع فصل تابستان و به منظور تامین برق پایدار از مشترکین محترم درخواست می گردد با صرفه جویی مصرف برق به ویژه در ساعات بعدازظهر خادمین خود را در صنعت برق اصفهان یاری نمایند.

روابط عمومی برق منطقه ای اصفهان

استان

۲۰۰۰ کارمند در استان اصفهان شهیدشده‌اند

ایرنا: مدیرکل بنیاد شهید و امور ایثارگران استان اصفهان با بیان اینکه دو هزار شهید کارمند در استان وجود دارد، خواستار نصب عکس شهدای کارمند بر سر در ادارات شد. محمدرضا رجایی افزود: انتظار است دستگاه‌های مختلف تا هفته دولت این کار را انجام دهند و استانداری اصفهان هم برای برگزاری یادبود شهدای کارمند اقدامات لازم را انجام دهد. وی افزود: از مسئولان دستگاه‌ها توقع و درخواست داریم خدمات جامعه ایثارگری شاغل را با سهولت بیشتری انجام دهند. وی با بیان در پیش بودن سفر چهارم رییس جمهوری به استان اصفهان افزود: سه پیشنهاد شامل طرح کرامت مرکز نگهداری والدین شهدا که بیماری‌های خاص دارند، احداث سالن و موزه ویژه شهدای استان و احداث مجموعه فرهنگی تفریحی ورزشی در منطقه و حاشیه سد زاینده‌رود در چادگان در این سفر برای جامعه ایثارگری مطرح می‌شود. رجایی پرداخت صد درصد هزینه تحصیلی جامعه ایثارگری، تامین اعتبار هزینه‌های درمانی، بیمه مکمل جامعه ایثارگری، تخصیص زمین به جامعه ایثارگری را از اقدامات و مصوبات اجرا شده در سال گذشته عنوان کرد. وی افزود: در سال گذشته قریب به ۱۵۰۰ قطعه پلاک زمین در استان به جامعه ایثارگری تخصیص داده شد. وی افزود: ۹۵۰ نفر از جامعه ایثارگری استان نیز در سال ۹۰ استخدام شدند. وی با بیان اینکه ۹۱۴ گلزار شهدا در سطح استان وجود دارد، گفت: نزدیک به ۲۲ هزار و ۳۰۰ مزار تا پایان سال گذشته به میزان ۷۵ درصد ساماندهی شد. وی ابراز امیدواری کرد که تا هفته دفاع مقدس ساماندهی گلزار شهدای استان به ۹۵ درصد برسد. رجایی از تخصیص زمین برای احداث مرکز توانبخشی جانبازان خبر داد و افزود: قرارداد در این زمینه بسته شد و با اعتبارات امسال احداث می‌شود.

شستشوی خانه خدا با گلاب ناب قمصر کاشان

اصفهان‌امروز: همزمان با نخستین روز ماه شعبان، خانه خدا با گلاب ناب ایرانی و آب زمزم شستشو داده شد. صبح پنج‌شنبه مسجدالحرام میزبان صدها هزار نفر از مسلمانان و شیعیان جهان بود که پس از مدت‌ها انتظار، شاهد باز شدن در کعبه بودند. در این مراسم باشکوه و معنوی که هر ساله برگزار می‌شود، خانه خدا با بیش از هشتاد لیتر گلاب ناب ایرانی و آب زمزم، پس از نماز صبح شستشو داده می‌شود. همچنین حجرالاسود نیز با پارچه‌ای سفید و با ترکیبی از گلاب و آب زمزم شستشو و معطر شد. در مراسم امروز علاوه بر حضور رئیس جدید سازمان حج و زیارت جمهوری اسلامی ایران، خالد الفیصل، رئیس کمیته مرکزی حج عربستان و امیر مکه، شیخ عبدالرحمن السدیس رئیس کل امور حرمین شریفین و محمد الخزیم معاون وی به همراه برخی نمایندگان کشورهای اسلامی حضور داشتند که وارد خانه خدا شدند و در این مراسم معنوی شرکت کردند. یادآور می‌شود بیش از ۸۰ لیتر گلاب مورد نیاز برای شستشوی خانه خدا هفته گذشته از ایران وارد مکه مکرمه شد. گفتنی است گلکاران شهر قمصر همه ساله به هنگام گلچینی و گلابگیری، گلاب ویژه شستشوی خانه خدا را با اسانس بیش از ۴۰ درصد در آیینی ویژه تهیه می‌کنند. شستشوی خانه خدا در مراسم و مراحل ویژه‌ای انجام می‌شود و دیوارهای خانه خدا با ظروفی از آب زمزم مخلوط با گلاب کاشان با پارچه‌های سفید شسته می‌شوند. همچنین زمین خانه خدا که با سنگ مرمر مفروش است، با پارچه‌های سفید معطر با بهترین عطرها، گلاب کاشان، عود و مشک شسته و خشک می‌شود.

تعویض گواهینامه‌های قدیمی در اصفهان از نیمه دوم سال

ایسنا: رییس پلیس راهور استان اصفهان گفت: سال گذشته ۹۷ هزار و ۸۰۰ جلد انواع گواهی‌نامه رانندگی در استان اصفهان صادر شده است. سرهنگ حسین غلامی با بیان اینکه سال گذشته ۹۷ هزار و ۸۰۰ جلد انواع گواهینامه رانندگی در استان اصفهان صادر شده است، اظهار کرد: این میزان شامل انواع گواهینامه‌های پایه یک، پایه دو، موتورسیکلت و ویژه بوده است. وی به میزان صدور گواهینامه‌های رانندگی به صورت ماهانه اشاره کرد و افزود: به طور متوسط هر ماه هشت هزار و ۱۵۰ جلد انواع گواهی‌نامه رانندگی در استان اصفهان صادر می‌شود. رییس پلیس راهور استان اصفهان با اشاره به نظارت پلیس راهنمایی و رانندگی بر آموزشگاه‌های رانندگی سطح استان اصفهان بیان کرد: از ادامه فعالیت آموزشگاه‌های رانندگی متخلف با ممانعت از ثبت نام و یا توقیف مجوز برخورد می‌شود. غلامی در بخش دیگری از صحبت‌های خود به بیان میزان تخلافت انجام شده در آموزشگاه‌های رانندگی پرداخت و تصریح کرد: بیشترین تخلفات آموزشگاه‌های رانندگی شامل عدم انجام وظیفه مربیان در ساعات کاری و یا عدم پرداخت حقوق مربیان است. وی با اشاره به اینکه تخلفات رانندگی برای آن دسته از افرادی که گواهینامه هوشمند دریافت کرده‌اند در سوابق آنها ثبت می‌شود، ادامه داد: از نیمه دوم سال جاری فراخوان تعویض گواهینامه‌های قدیمی در استان اصفهان اعلام خواهد شد.

ثبت‌نام دانش‌آموزان اصفهانی زیر ذره‌بین بازرسان آموزش و پرورش

مرجان حسینی

همواره با فرا رسیدن فصل تابستان و پایان امتحانات، والدین دغدغه ثبت‌نام فرزندان خود جهت تحصیل در مقاطع بالاتر را پیش رو دارند و بدون شک این مسئله قبل از فرا رسیدن سال تحصیلی جدید افکار والدین را به خود مشغول خواهد کرد. در این میان بررسی و نظارت جهت جلوگیری از تخلفات مدارس پیرامون دریافت غیر اصولی شهریه از دانش‌آموزان از مهمترین مباحثی به شمار می‌رود که نیاز است اداره‌کل آموزش و پرورش به آن توجه لازم داشته باشند.

در همین راستا دبیر ستاد ثبت‌نام آموزش و پرورش استان اصفهان از شروع بازرسی‌ها جهت به حداقل رساندن تخلفات ثبت‌نام خبر داد. محمد جواد سید معلمی در گفت‌وگو با «اصفهان‌امروز» با بیان اینکه طبق برنامه‌ریزی‌ها نخست بازرسی ثبت‌نام‌های دوره ابتدایی صورت گرفته است، گفت: این بازرسی همزمان با اتمام خرداد ماه به پایان رسید و پس از آن بازرسی و نظارت در ثبت‌نام مقاطع راهنمایی، متوسطه و هنرستانظهای استان اصفهان تا نیمه مردادماه به انجام خواهد رسید.

وی با اشاره به نوع بازرسی‌های اداره‌کل آموزش و پرورش استان اصفهان در سال جاری خاطر نشان ساخت: در حال حاضر بازرسی‌ها به شکل محسوس و نامحسوس در سطح استان صورت می‌گیرد. دبیر ستاد ثبت‌نام آموزش و پرورش استان افزود: از تخلفات مشاهده شده در زمان ثبت‌نام دانش‌آموزی در سال جاری می‌توان از درخواست مدارس جهت تسویه حساب برنامه‌های فوق برنامه دانش‌آموزان قبل از سال تحصیلی جدید نام برد که به شدت با این رفتار برخورد لازم انجام شد. همچنین از دریافت وجه جهت ارائه کارنامه دانش‌آموزان نیز جلوگیری به عمل آمد.سید معلمی با اشاره به اقدامی دیگر که در سال جاری توسط تعداد اندکی از والدین صورت گرفته تصریح کرد: برخی والدین بدون هماهنگی و اطلاع قبلی جهت کمک‌رسانی به مدارس فرزندان خود اقدام به واریز وجه کردند که پس از اطلاع به تعدادی از آنها مبلغ دریافتی مسترد شد و تعداد دیگری نیز با اصرار خودشان مبنی بر کمک به مدرسه فرزند خویش این مبلغ در نزد مدارس باقی ماند. به گفته وی طبق برنامه‌ریزی‌های اداره کل آموزش و پرورش استان اصفهان، چنانچه والدین قصد کمک به والدین فرزندان خود را دارند باید بعد از مرحله ثبت‌نام این کمک صورت پذیرد.دبیر ستاد آموزش و پرورش استان اصفهان در زمینه کنترل و بازرسی تخلفات در مدارس غیر انتفاعی بیان کرد: این بازرسی هم به شکل محسوس و نامحسوس از سی‌ام خرداد ماه به شکل یکپارچه در تمامی مدارس غیر انتفاعی استان آغاز شده است. سید معلمی در پایان اظهار داشت: پیش‌بینی می‌شود تخلفات ثبت‌نام در سال جاری در مقایسه با سال‌های گذشته دارای کاهش باشد که این روند بسیار امیدوار کننده خواهد بود.

گزارش خبری

مدیرکل تبلیغات اسلامی استان اصفهان خبر داد

اعزام ۷۳ هزار نفر روز مبلغ از استان اصفهان به مناطق محروم

گروه جامعه: مدیرکل تبلیغات اسلامی استان اصفهان گفت: تعداد روحانیون و مبلغان کشور کافی نیست و باید در این زمینه فعالیت‌های بیشتری انجام داد. حجت‌الاسلام والمسلمین سید حسین بهشتی‌نژاد تعداد روحانیون و مبلغان کشور را با توجه به نیاز جامعه در راستای خنثی کردن تبلیغات وهابیون علیه تخریب شیعه کافی نداست و اظهار داشت: در حالی که پاکستان بیش از یک میلیون روحانی وهابی تربیت کرده، کشور ایران تنها ۲۰۰ هزار روحانی و مبلغ را به خود اختصاص داده است.

وی اضافه کرد: نیاز جامعه به مبلغ با تخصص‌های مختلف و کادر کارآمد در سطوح مختلف بیش از تعداد مبلغی است که در حال حاضر تربیت شده‌اند. بهشتی‌نژاد با تاکید بر مردم محور بودن فعالیت‌های سازمان تبلیغات اسلامی تصریح کرد: تجربه نشان داده است که هرجا که جمعیت‌های مردمی اجرا کننده و نهادهای تبلیغی هدایت کننده باشد، تاثیرگذاری ۱۰ برابر خواهد شد. به گزارش ایمنا، وی یکی از این امور مردم محور که بیشترین حجم فعالیتی آن توسط سازمان تبلیغات اسلامی انجام و رهبری شده است را برگزاری مراسم معنوی اعتکاف با استقبال بیش از حد جوانان به خصوص در سال‌های اخیر عنوان کرد و ادامه داد: حضور بیش از ۷۰ هزار معتکف در ۴۵۰ مسجد استان اصفهان در سال‌جاری نشان دهنده مردمی بودن فعالیت‌ها و پرهیز از تصدی‌گری توسط سازمان تبلیغات اسلامی است.

حجت‌الاسلام بهشتی‌نژاد سرآمد تشکل‌های مردمی در سازمان تبلیغات اسلامی را هیأت‌های مذهبی اعلام کرد و خاطرنشان ساخت: هم‌اکنون بیش از شش هزار هیأت در استان اصفهان شناسایی شده که ۵ هزار مورد آنها نیز به صورت رسمی ثبت شده‌اند.

اطلاع‌رسانی، فعالیت اصلی سازمان تبلیغات اسلامی است

مدیرکل تبلیغات اسلامی استان اصفهان با بیان اینکه دشمن به منظور آلوده کردن فضای جامعه، شهر و روستا را تفکیک نمی‌کند و با گذشت زمان و پیشرفت تکنولوژی‌ها، مصونیت‌ها به سبب فاصله‌ها برداشته شده است، گفت: اعزام‌های فصلی مبلغان نمی‌تواند پاسخگوی نیازهای جامعه باشد. وی اظهار داشت: سازمان تبلیغات اسلامی از جمله نهادهایی است که با هدف اعتلای فرهنگ پر بار اسلام راستین و تبلور حیات معنوی و تعیین و ترویج شاخص‌های اعتقادی بنیاد نهاده شد.

وی با بیان اینکه سازمان تبلیغات اسلامی در سال ۵۸ تصویب و در سال ۶۰ رسمیت پیدا کرد، خاطرنشان ساخت: در طول سال‌هایی که از فعالیت این سازمان سپری شده است به اقتضای نیازمندی‌های مطرح در سطح جامعه و به تناسب سیاست‌های کلی نظام اسلامی، فعالیت‌های این سازمان دستخوش تغییر و تحول بوده است. مدیرکل تبلیغات اسلامی استان اصفهان تصریح کرد: با پیروزی انقلاب و پایه‌گذاری حکومت دینی، ضرورت ایجاد نهادها و ارگان‌هایی که بتوانند هر یک به نوعی مروج آرمان‌های فرهنگی و دینی و باورهای فکری رهروان امام و پیروان اسلام در جامعه اسلامی باشند به صورت بی‌وقفه مدنظر مقامات ارشد کشور قرار گرفت و در این راستا دیری نپایید که با فرمان امام راحل نهادهای انقلابی یکی در پی دیگری شکل گرفتند و به انجام خدمات محوله مشغول شدند.

بهشتی‌نژاد ادامه داد: نگاه امام راحل به تاسیس این نهادهای مقدس به صورت مقطعی نبوده و ایشان چشم‌انداز بلند مدتی را در این راستا مدنظر داشتند. وی تبلیغ و اطلاع‌رسانی را جوهره اصلی سازمان عنوان کرد و اذعان داشت: قداست تبلیغات به محتوا، شخصیت مبلغ، شیوه‌های تبلیغی و ابزار تبلیغ بستگی دارد. وی اظهار داشت: سازمان تبلیغات اسلامی در عمر بیش از ۳۰ سال خود با مدیران شایسته در ادوار مختلف به ویژه در ۱۰ سال اخیر، اکثر ماموریت‌های تبلیغی خود را با همه تنوع و تکثر آن در حوزه‌های قرآن، مساجد، اعزام و سازماندهی تشکل‌های دینی و در سال‌های اخیر با ورود در حوزه فضای مجازی و فعال کردن دهها ماموریت، عطر جانبخش تبلیغ را در جای جای کشور منتشر کرده است.

وی یادآور شد: نقطه آرمانی تبلیغ زمانی است که نهادهای تبلیغی بتوانند با کادرهای تخصصی کارآمد و با تدارک بسته‌های تبلیغی با کیفیت و همچنین با شناخت مخاطبان در سطوح مختلف و استفاده از تمام ظرفیت‌های نوین و سنتی، زیبایی‌های دین الهی، قرآن و معارف اهل بیت علیهم السلام را به آحاد جامعه منتقل و با ارزیابی‌های دقیق خود، بازخورد آن را در سالم‌سازی عقیده، اخلاق، آداب و رسوم و دگرگونی‌های اخلاقی و رفتاری جامعه مشاهده کنند.

پایبندی به عمل صالح در مبلغان ضروری است

حجت‌الاسلام بهشتی‌نژاد تاکید کرد: مجموع شرایط معنوی و امکانات سازمان تبلیغات اسلامی به ویژه با اعتبار معنوی و تعلق خاص آن به رهبر معظم انقلاب (مدظله العالی)، توانایی برداشتن گام‌های اساسی‌تری را در این عرصه دارد. وی با بیان اینکه تبلیغ هیچ محدودیتی از نظر مخاطب، زمان، مکان و شیوه‌های تبلیغی ندارد، گفت: یک مبلغ وظیفه دارد از طرفی مردم را به سوی خدا دعوت کرده و از طرف دیگر نیز پایبند به عمل صالح باشد.

مدیرکل تبلیغات اسلامی استان اصفهان با بیان اینکه هویت انقلاب یک هویت فرهنگی است، گفت: انقلاب ما یک انقلاب صنعتی یا سیاسی نبود بلکه یک انقلاب الهی بود که باید در هر زمینه آن یک پیوست فرهنگی وجود داشه باشد. بهشتی‌نژاد نیاز جامعه به امر تبلیغ را بسیار بالا اعلام کرد و گفت: سازمان تبلیغات اسلامی در اکثر فعالیت‌های خود بیش از ۸۰ درصد جامعه را مخاطب خود قرار داده است. وی اعزام و استقرار مبلغ، برنامه‌های قرآنی، نظارت و ساماندهی امور مساجد، نظارت و حمایت از تشکل‌های دینی و هیئات مذهبی، آموزش‌های تخصصی ویژه اقشار تاثیرگذار، حمایت از پژوهش‌ها و مقالات حوزه دین، برپایی مراسم دینی و ملی و ساخت و تکمیل خانه‌های عالم در سطح استان را از فعالیت‌های مهم سازمان تبلیغات اسلامی برشمرد.

وی با بیان اینکه در سال گذشته ۷۳ هزار و ۹۱ نفر روز مبلغ از استان اصفهان به مناطق محروم اعزام شدند، گفت: عمده اعزام مبلغان در ایام خاص سال همچون ماه رمضان، محرم و فاطمیه انجام شده است. به گفته بهشتی‌نژاد یکی از نیازهای روز جامعه اعزام مبلغان تخصصی است که تاثیرگذاری آن از اعزام دهها نفر مبلغ عمومی بیشتر است.

استانداردسازی ۲۰۰ هتل کشور در ۳ ماه گذشته

گروه جامعه: مدیرکل امور خدمات گردشگری و استانداردسازی سازمان میراث فرهنگی کشور گفت: در سه ماه گذشته از بین هتل‌های کشور بیش از ۲۰۰ هتل مراحل استانداردسازی را طی کردند. مرتضی شریفی افزود: پیش بینی می‌کنیم بحث واحدهای اقامتی با تاکید بر هتل‌ها ادامه داشته باشد. به گزارش مهر، وی افزود: تا آخر تابستان خدمات گردشگری تمامی استان‌ها را طی دو مرحله مورد ارزیابی قرار می‌دهیم تا خدماتی که به گردشگران تابستانی می‌دهند، از کیفیت مناسبی برخوردار باشد. شریفی از برگزاری اولین اجلاس مدیران دفاتر خدمات مسافرتی در هشتم تیر ماه خبر داد و گفت: این همایش با رویکرد توسعه گردشگری داخلی و جذب گردشگران خارجی در سالن همایش‌های برج میلاد برگزار می‌شود. در کنار برگزاری این همایش نمایشگاه بازار صفر با رویکرد معرفی ارائه بسته‌های سفر به مدت سه روز برپا خواهد شد. وی به عدم افزایش نرخ واحدهای اقامتی در سال ۹۱ اشاره و تصریح کرد: در سال ۹۰ با توجه به قانون هدفمندی یارانه‌ها شاهد افزایش نرخ بوده‌ایم، اما در سال ۹۱ هیچ‌گونه افزایش نرخی نخواهیم داشت. شریفی افزود: آژانس‌ها در پکیج‌هایی که به مسافران ارائه می‌دهند، درجه هتل‌ها و نرخ آنها را به طور دقیق اعلام نمی‌کنند، بنابراین با رخ دادن برخی بی‌عدالتی‌ها در حوزه قیمت‌گذاری واحدهای اقامتی مواجه می‌شویم به همین دلیل سامانه‌ای هفته آینده راه‌اندازی می‌شود که در آن اطلاعات تورها و دفاتر آورده شده است تا از برخی تخلفات جلوگیری شود. وی از صدور مجوز بند «ب» به صورت اینترنتی و با مراجعه به دفاتر پیشخوان دولت خبر داد و بیان کرد: متقاضیان می‌توانند مدارک خود را تکمیل و مجوز را دریافت کنند.

مدیرعامل شرکت اتوبوسرانی اصفهان و حومه:

هنوز خبری از تحویل اتوبوس‌های جدید نیست

گروه جامعه: مدیرعامل شرکت اتوبوسرانی اصفهان و حومه اعلام کرد: اگر دولت به تعهدات خود عمل کند و ۳۵۰ دستگاه اتوبوس مشخص شده را امسال تحویل دهد ما ظرفیت استفاده از آن را داریم. سید عباس روحانی با اعلام این مطلب گفت: دولت قول داده بود امسال ۳۵۰ دستگاه اتوبوس سهمیه ناوگان اتوبوسرانی اصفهان را واگذار کند اما هنوز خبری از اتوبوس‌های جدید نیست و اگر این مهم محقق شود ما ظرفیت استفاده داریم. وی با بیان اینکه متأسفانه دولت در پرداخت سهم خود در حمل و نقل عمومی به درستی عمل نمی‌کند، تصریح کرد: در این شرایط شهرداری ناچار است با صرف هزینه‌های بسیار به تنهایی بار دو سوم اتوبوسرانی اصفهان را به دوش بکشد. به گزارش ایمنا، مدیرعامل شرکت اتوبوسرانی اصفهان و حومه با بیان اینکه هر ماه ۳۰ میلیارد ریال هزینه به شرکت اتوبوسرانی تحمیل می‌شود اذعان داشت: فقط ۸ میلیارد ریال این هزینه از طریق فروش بلیت از سوی مردم تامین می‌شود مابقی این مبلغ را شهرداری مرکزی می‌پردازد.روحانی در ادامه افزود: دولت سال گذشته نیز قول واگذاری ۲۵۰ دستگاه اتوبوس داده بود ولی تنها ۵۰ دستگاه به ناوگان اتوبوسرانی تحویل داده شد. بر اساس این گزارش، شرکت واحد اتوبوسرانی اصفهان به عنوان تنها سامانه حمل و نقل عمومی شهر اصفهان امر خطیر جابجایی حدود ۸۵۰ هزار نفر مسافر را با حدود یک هزار و ۲۰۰ دستگاه اتوبوس و طول خط به میزان ۲هزار کیلومتر و بیش از دو هزار پرسنل در روز بر عهده دارد.

وزیر آموزش و پرورش:

هر سال کتب درسی ۲ دوره دستخوش تغییرات می‌شوند

گروه جامعه: وزیر آموزش و پرورش سند تحول بنیادین را قانون اساسی در نظام آموزشی معرفی کرد. حمیدرضا حاجی بابایی گفت: سند تحول بنیادین، قانون اساسی در نظام آموزش و پرورش کشور است که بنابر تاکیدات مقام معظم رهبری بندبند آن باید اجرایی شود. وی اظهار کرد: هنگامی در مجموعه آموزش و پرورش پیشرفت حاصل می‌شود که بندبند این سند اجرایی شود و تحول عظیمی در این حوزه صورت گیرد.

وی بیان کرد: از سال ۶۸ برای تحول بنیادین در نظام آموزش و پرورش به صورت جسته و گریخته اقداماتی نیز انجام شد و از سال ۷۲ برخی اقدامات اجرایی شد که در آینده برخی تحولات اصلاح شد. به گزارش ایسنا، حاجی بابایی خاطرنشان کرد: اجرایی کردن این سند از امسال ضرورت یافته و بیش از ۵۰۰ محقق، پژوهشگر و اهل نظر از حوزه و دانشگاه برای بررسی سند وارد عمل شدند. وی در ادامه افزود: ۷۰ پروژه پژوهشی در راستای اجرایی کردن سند تحول بنیادین انجام پذیرفته و در شورای عالی انقلاب فرهنگی در رابطه با این سند مطالعاتی انجام شده است.

وزیر آموزش و پرورش اذعان کرد: نقشه علمی جزو مهمترین اسناد کشور است که در ۱۳ جلسه در شورای عالی عالی انقلاب فرهنگی بررسی شد، چرا که نظام تعلیم و تربیت یکی از مقوله‌های مهم در کشور است. حاجی بابایی یادآور شد: مجموعه آموزش و پرورش از زمان آغاز به کار تاکنون دارای سند تحول بنیادین نبوده و امروز برای اولین بار آموزش و پرورش دارای قانون اساسی شده است. وی اضافه کرد: امسال سالی استثنایی برای آموزش و پرورش است که باید ریل‌گذاری انجام شود و کار با قدرت و توان کامل شروع شود، معلمان، مدیران، مسوولان و مردم در اجرای این سند سهیم هستند. وزیر آموزش و پرورش خاطرنشان کرد: فرهنگیان جزییات سند تحول را در یک مجموعه کوچک در اختیار خواهند گرفت که این کتاب پشتوانه صدها کتاب است، بنابراین نقشه راه در اختیار فرهنگیان قرار خواهد گرفت.

حاجی‌بابایی اذعان کرد: معلم، کتاب، ساعت تدریس و سایر موضوعات در سند تحول نیز تعریف شده است. وی خاطرنشان کرد: در برخی حوزه‌ها نیاز به ۱۰۰ درصد تغییرات وجود دارد و در برخی موضوعات دیگر بازنگری و تغییرات انجام می‌گیرد تا به این ترتیب شاهد پیشرفت جامعه باشیم. حاجی‌بابایی به تغییر محتوای کتب درسی نیز اشاره و بیان کرد: تمامی کتب درسی از دوره اول ابتدایی تا پایان دوره متوسطه نیز دستخوش تحول بنیادین می‌شود. وی تصریح کرد: کتب درسی دوره دوم و ششم ابتدایی کامل متحول شده و دانش‌آموزان این دو دوره از مهرماه با کتاب جدید ادامه تحصیل می‌دهند.

وی یادآور شد: کتب درسی دوره اول ابتدایی در سال گذشته متحول شد و هر سال کتب درسی دو دوره نیز دستخوش تغییرات می‌شوند، بنابراین تا پنج سال آینده تمام کتاب‌های درسی تغییر می‌کنند. حاجی بابایی تاکید کرد: کتاب خوب کتابی است که دانش‌آموز بتواند به آن عمل کند و تفکر محور پرورش یابد. وی اذعان کرد: نگاه امروز آموزش و پرورش نگاه حفظ محوری نیست، بلکه نگاه آن تفکر محور، اندیشه محور و خلاقیت و نوآوری است که با این روند مسیر پیشرفت جامعه سرعت می‌گیرد. وزیر آموزش و پرورش ادامه داد: حجم کتاب‌ها باید تعدیل یابد تا دانش‌آموزان درس‌های مورد نظر را به صورت کارگاهی یاد بگیرند و بتوانند از اطلاعات خود تا پایان عمر استفاده کنند، در حالی که با نگاه حفظ محوری ماندگاری اطلاعات در ذهن دانش آموزان کوتاه مدت است.

سرنخ

مروری بر حوادث هفته‌ای که گذشت

انهدام شبکه هرمی گاما در اصفهان

گروه جامعه: قتل مادر و دختر و دستگیری قاتل در قبرستان، فیلمبرداری سارقان زورگیر از طعمه‌هایشان، جنایت هولناک دو پسر جوان در پل نیایش و انهدام شبکه هرمی گاما در اصفهان از مهمترین اخبار حوادث هفته گذشته بود. نخستین حادثه این هفته، مربوط به قتل مادر و دختری در شهرستان سرخس و دستگیری قاتل آنها در قبرستان است.راز این جنایت هفدهم خرداد همزمان با کشف جسد این مادر و دختر در خانه‌شان فاش شد. کارآگاهان پس از حضور در محل با جسد زنی در حالی که با روسری خفه شده بود روبرو شدند.

جسد حلق آویز دختر این زن نیز در یکی از اتاق‌ها کشف شد. قاتل قبل از حلق‌آویز کردن دختر دانشجو با چاقو ضربه‌ای به سینه او وارد کرده بود. تیم جنایی در جریان بررسی‌های خود به پسرخاله زن ۶۰ ساله محکوم شدند. پسر ۱۹ ساله چندی قبل به اتهام قتل عمد دستگیر شده بود. او پس از رضایت اولیای دم آزاد شده و به خانه این مادر و دختر رفت و آمد داشت. ماموران سپس در مراسم تدفین قربانیان پسر ۱۹ ساله را شناسایی و دستگیر کردند. او در ابتدا منکر این قتل شد اما در ادامه لب به اعتراف گشود و گفت: روز یازدهم خرداد از مشهد به سرخس آمده و شام در خانه آنها بودم پس از صرف شام دخترخاله‌ام اصرار کرد که با دختر او ازدواج کنم اما من به خاطر اینکه تمایلی به این ازدواج نداشتم با او جر و بحث کردم. در یک لحظه دخترخاله‌ام سیلی محکمی به صورتم زد و من از کوره در رفته و او را با روسری‌اش خفه کردم. می‌خواستم از اتاق بیرون بیایم که دختر دانشجو وارد آنجا شد و با دیدن جسد مادرش داد و فریاد به راه انداخت. من هم او را هل داده و با چاقو ضربه‌ای به سینه‌اش وارد کردم. دختر جوان همچنان جیغ می‌کشید و وقتی نتوانستم او را با شال مشکی رنگی خفه کنم با یک چادر گلدار از سقف اتاق به دار آویختم. من تا غروب آنجا ماندم سپس از خانه فرار کرده و به مشهد بازگشتم.

جنایت هولناک دو پسر جوان

دو پسر جوان که در جنایتی هولناک از روی مرد طلبکار عبور کرده بودند در این هفته جزئیات جنایت خود را فاش کردند. ساعت ۲۱ و ۴۰ دقیقه ۲۱ خرداد امسال این جنایت به پلیس اطلاع داده شد. ماموران پس از حضور در محل با پیکر پسر جوانی روبرو شدند که به طرز دلخراشی جان باخته بود. در جریان تحقیقات مشخص شد ابتدا خودروی ریو از روی مقتول رد شده و پس از آن نیز یک دستگاه پژو پارس این کار را تکرار کرده بود. راننده پژو پارس سپس تعادل خودرو را از دست داده و به داخل جوی افتاده بود. کارآگاهان در جریان تحقیق از راننده پژو موفق به شناسایی راننده ریو به عنوان عامل اصلی این تصادف شده و او را تحت تعقیب قرار دادند. پسر جوان که هیچ راهی برای فرار نداشت سرانجام خود را تسلیم ماموران کرد و در بازجویی‌ها گفت: از حدود یک سال پیش با فرشاد دوست بودم و از وی موادمخدر و گراس خریداری می‌کردم. حدود ۲۰۰ هزار تومان به فرشاد بدهکار شده بودم تا اینکه در روز حادثه چندین بار جهت پرداخت بدهکاری، از طریق تماس تلفنی مرا تهدید کرد اما چون من پول نداشتم پرداخت بدهی را به زمان دیگری موکول می‌کردم که سرانجام با همدیگر در آدرس بلوار فرحزادی، روی پل نیایش قرار گذاشتیم و من نیز به همراه یکی از دوستانم به نام مهدی ـ خ در محل قرار حاضر شدیم که ناگهان متوجه شدم فرشاد با مشاهده ما به همراه دوستانش از داخل دو دستگاه خودرو پژو پارس و پژو ۲۰۶ پیاده و به طرفمان حمله‌ور شدند. در حالی که در داخل خودرو بودم، ترسیدم و قصد فرار داشتم که ناگهان فرشاد به سمت ماشین آمد و من نیز بدون توجه به وی با او برخورد کرده و بلافاصله پس از افتادن فرزاد از صحنه متواری شدم. از آنجایی که دوستم مهدی ـ خ در محاصره دوستان فرشاد قرار داشت، او نیز در حال فرار با خودروی خود از روی فرشاد رد شد که به علت عدم کنترل، خودرو از مسیر منحرف و داخل جوی آب افتاد.

انهدام شبکه هرمی گاما در اصفهان

روز چهارشنبه نیز کارآگاهان پلیس آگاهی اصفهان در عملیاتی هماهنگ با سربازان گمنام امام زمان(عج) موفق به انهدام شبکه هرمی گاما شدند. اعضای این شبکه که به شرکت گاما در انگلیس متصل بودند در استان‌های اصفهان و تهران فعالیت داشتند که در عملیاتی همزمان دستگیر شدند. در بررسی‌ها مشخص شد گرداننده اصلی این گروه به همراه گرداننده سایت شرکت با اعضای شرکت گاما در انگلیس در ارتباط بوده و با عملیات متقلبانه و تبلیغات کذب در محیط‌های دانشگاهی و خانوادگی عضو می‌گرفتند. اعضای اصلی این شبکه پول‌های دریافتی را به صورت نقدینگی مخفی مانند دلار، طلا، املاک و خودروهای گران قیمت نگهداری می‌کردند که تعداد زیادی خودروی گران قیمت از جمله حامر، بنز، بی‌ام‌و و لکسوس از آنها توقیف شد. پس از ورود به سایت این شرکت مشخص شد حدود ۸۳ هزار نفر در ایران عضو این شرکت هرمی شده که ۲۵ نفر از اعضای رده دوم آن شناسایی و دستگیر شدند. همچنین بررسی‌ها نشان داد، سرشاخه‌های این شرکت حدود ۳۰ میلیارد تومان از زیرشاخه‌ها دریافت کرده بودند که با عملیات گسترده دیگر فعالیت این شرکت برای همیشه پایان یافت.

خبر کوتاه

اختصاص یارانه برای کاهش قیمت‌شیر

رئیس کمیسیون برنامه، بودجه و محاسبات مجلس با اعلام خبر اختصاص یارانه به صنعت شیر، گفت: در جلسه مشترک مجلس و دولت بنا شد با اختصاص یارانه کوتاه مدت به صنعت شیر، شیر به قیمت سابق برگردد. غلامرضا مصباحی مقدم در تشریح جزئیات جلسه مشترک رئیس مجلس و دو وزیر اقتصادی دولت، افزود: در جلسه‌ای که با حضور رئیس مجلس شورای اسلامی، نواب رئیس، وزیر صنعت، معدن و تجارت، وزیر جهاد کشاورزی، رئیس سازمان حمایت از تولید کننده و مصرف کننده و تعدادی از نمایندگان برگزار شد مباحثی پیرامون قیمت شیر و سایر فرآورده‌های لبنی مطرح شد. به گزارش اکونیوز، نماینده مردم تهران، ری، شمیرانات و اسلامشهر در مجلس شورای اسلامی، ادامه داد: پس از بحث‌های مطرح شده بنا شد تدبیری اندیشیده شود که در کوتاه مدت یارانه‌ای به صنایع تولید شیر اختصاص داده شود تا قیمت شیر به قیمت سابق برگردد.

وی همچنین در توضیح تصمیم اتخاذ شده در این جلسه برای کاهش هزینه نهاده‌های تولید شیر، تصریح کرد: در این زمینه قرار بر این شد که گنجاله مورد نیاز دامداران با واردات تامین شود که البته در حال حاضر بخشی از آن وارد و بخشی دیگر در حال وارد شدن است. رئیس کمیسیون برنامه، بودجه و محاسبات مجلس شورای اسلامی، تاکید کرد: امید می‌رود با عرضه گنجاله ارزان قیمت، به سمتی حرکت کنیم که هزینه نهاده‌های تولید شیر کاهش یابد تا به این وسیله ثباتی را در بازار شیر و فرآورده‌های شیر از نظر قیمت شاهد باشیم.

واردات محصولات دامی توجیه اقتصادی ندارد

عضو کمیسیون کشاورزی مجلس در واکنش به واردات گوشت مرغ به کشور، گفت: با توجه به اینکه در سال تولید ملی، حمایت از کار و سرمایه ایرانی قرار داریم، واردات هر گونه محصولات کشاورزی و دامی به خصوص گوشت مرغ به صلاح نیست و توجیه اقتصادی ندارد.

سید شکر خدا موسوی با بیان این مطلب افزود: در سال‌های اخیر مهمترین دغدغه مرغداری‌ها، کمبود دان مرغ بوده که همواره این موضوع مشکلاتی را برای آنان در زمینه تولید محصول با کیفیت ایجاد کرده است.

نماینده مردم اهواز و باوی در مجلس شورای اسلامی ادامه داد: نبود نظارت صحیح بر نحوه توزیع خوراک مرغداری‌ها موجب شده تا قیمت این محصول در بازار افزایش یافته و در نتیجه مرغداران نیز در تولید محصول با مشکل مواجه شوند. وی تأکید کرد: کمبود خوراک مرغ در مرغداری‌ها و نبود سیستم نظارتی قوی بر نحوه توزیع آن بین مرغداری‌ها موجب شده تا آن‌ها با کمبود تولید روبه رو شده و روز به روز نیز در حال ورشکستگی قرار گیرند.

شکر خدا موسوی اظهارداشت: یکی از مهمترین راهکارها در کاهش قیمت مرغ و متعادل‌سازی آن، نظارت بر نحوه توزیع خوراک مرغ بین مرغداری‌هاست که دولت باید در این زمینه بیشتر نظارت داشته باشد. عضو کمیسیون کشاورزی، آب و منابع طبیعی مجلس تصریح کرد: یکی از اثرات کمبود خوراک دام، افزایش قیمت گوشت مرغ در بازار است که این مساله نیز موجبات نارضایتی مصرف کنندگان را فراهم کرده است. نماینده مردم اهواز و باوی در مجلس یادآور شد: اهمیت و تخصیص اعتبارات لازم از صندوق توسعه کشاورزی به کشاورزان و اتحادیه‌های کشاورزی در توسعه این بخش موثر بوده و به کاهش قیمت‌ها نیز منجر خواهد شد.

گزارش خبری

رییس سازمان فناوری اطلاعات ایران:

اصفهان می‌تواند قطب امنیت فناوری اطلاعات کشور باشد

اصفهان امروز: نایب رییس هیأت مدیره مخابرات استان اصفهان گفت: استان اصفهان از معدود استان‌های دارای سند راهبردی فناوری اطلاعات است. حسین کشایی در مراسم افتتاح سومین نمایشگاه تخصصی مخابرات، اطلاع‌رسانی و صنایع وابسته در شرکت نمایشگاه‌های اصفهان با بیان اینکه اصفهان از معدود استان‌های دارای سند راهبردی فناوری اطلاعات است، افزود: این سند در صورت اجرای موفق و درگیر کردن تمام لایه‌های جامعه می‌تواند کارگشای بسیاری از مشکلات استان باشد.وی درباره سند راهبردی فناوری اطلاعات استان اصفهان اظهار داشت: این سند با نگاه به برنامه پنجم توسعه کشور تدوین شده و در شورای برنامه‌ریزی و توسعه استانداری نیز به تصویب رسیده است. نایب رییس هیأت مدیره مخابرات استان اصفهان تصریح کرد: شرکت‌های بخش خصوصی نیز باید با اهداف این سند آشنایی پیدا کرده تا بتوانند از تمامی ظرفیت‌های آن استفاده کنند و بخش‌های دولتی و خصوص باید در یک راستا حرکت داشته باشند.وی با اشاره به اجرای پروژه‌هایی که در استان توسط سازمان فناوری اطلاعات ایران اجرا می‌شود، تصریح کرد: تخصیص پهنای باند قابل توجهی برای شهرستان‌ها و ایجاد سرویس‌های جدیدی مانند تلفن اینترنتی و تالار گفت‌وگو در سازمان‌ها از این پروژه‌هاست. وی در بخش دیگری از صحبت‌های خود تاکید کرد: درآمدی که ایران از اتصال دو پروژه فیبر نوری بین‌المللی FLAG و TAE می‌تواند داشته باشد، مانند درآمد فروش نفت خواهد بود. نایب رییس هیأت مدیره شرکت مخابرات استان اصفهان افزود: این دو فیبر نوری بخاطر ایجاد مزیت‌های ترانزیت اطلاعات، 'Hosting' و 'Center Data' در صنعت فناوری اطلاعات، می‌تواند برای کشورمان درآمدزایی بالایی داشته باشد. به ایرنا، وی خاطرنشان کرد: کمتر کشوری مانند ایران در دنیا وجود دارد که حلقه اتصال دو فیبر نوری FLAG (که از کشورهای همسایه دریا و آب‌های آزاد می‌گذرد) و TAE (که از کشورهای خشکی می‌گذرد) باشد. معاون مدیر عامل شرکت مخابرات استان اصفهان با بیان اینکه تعداد دفاتر ICT در استان ۴۷۸ است، افزود: حدود هفت هزار کیلومتر فیبر نوری در این استان کشیده شده است.وی اظهارداشت: میزان توسعه شاخص فناوری اطلاعات و ارتباطات کشور تا سال ۹۵ باید به ۶/۲۲ درصد و میزان توسعه شاخص آمادگی الکترونیکی نیز باید به ۸/۰ درصد برسد. کشایی با بیان اینکه باید تا پایان سال ۹۵ میزان جایگزین شدن اسکناس و پرداخت‌های مالی الکترونیکی به ۸۰ درصد برسد، افزود: تشکیل پرونده سلامت الکترونیکی و پوشش کارت هوشمند ملی به عنوان پایه سامانه‌های دولت الکترونیک، باید ۱۰۰ درصد تحقق پیدا کند. به گفته وی، توسعه تجارت الکترونیکی ۳۰ درصد داخلی و ۳۰ درصد خارجی نیز از دیگر شاخص‌هایی است که باید توسط متولیان فناوری اطلاعات کشور تا پایان سال ۹۵ محقق شود.مدیرکل دفتر فناوری اطلاعات استانداری اصفهان نیز در این مراسم گفت: کشورمان می‌تواند با استفاده از تمامی امکانات خرد و کوچک در راستای توسعه پایدار قدم بردارد و به اهداف عالی خود برسد. اصغر عابدی افزود: باید به راهکارهایی که برای توسعه پایدار کشور در نظر می‌گیریم، نگاهی کاربردی داشته باشیم. وی با اشاره به نمایشگاه تخصصی مخابرات اصفهان گفت: حضور در این گونه نمایشگاه‌ها به آسیب‌شناسی در حوزه فناوری اطلاعات و شناخت نقاط قوت و ضعف کشور در این زمینه کمک می‌کند. مدیرکل دفتر فناوری اطلاعات استانداری اصفهان با بیان اینکه فلسفه برگزاری این نمایشگاه جمع‌آوری نقطه نظرات کارشناسان این صنعت است، افزود: هم‌افزایی شرکت‌های صاحب نظر به ارتقای صنعت فناوری اطلاعات کشور کمک می‌کند.

اصفهان می تواند قطب امنیت فناوری اطلاعات باشد

رییس سازمان فناوری اطلاعات ایران نیز در این مراسم با بیان اینکه توسعه در حوزه فناوری اطلاعات نیازمند ایمن‌سازی بسترهای زیرساختی و کاربردی است، گفت: استان اصفهان می‌تواند یکی از قطب‌های حوزه صنعت امنیت فناوری اطلاعات باشد. علی حکیم جوادی افزود: شرکت‌های دانش بنیان و فعالان حوزه دانشگاهی در اصفهان این قابلیت را دارند که این استان را به قطب حوزه صنعت امنیت فناوری اطلاعات تبدیل کنند.وی اضافه کرد: شرکت‌های دانش بنیان و بخش خصوصی در استان اصفهان در حوزه‌های مختلف امنیت به جایی رسیده‌اند که می‌توانند بسیاری از تهدیدهایی را که از سوی برخی کشورها و در حوزه فضای مجازی پیش می‌آید، خنثی کنند. به گفته مجری شبکه ملی اطلاعات ایران، فناوری اطلاعات یک انقلاب بزرگ بعد از انقلاب صنعتی است که در کمتر از ۲۰ سال توانست تاثیرات شگرفی در زندگی جوامع امروزی بگذارد. حکیم جوادی با بیان اینکه فناوری اطلاعات جزو جدا نشدنی زندگی مردم شده است، افزود: آمارها حاکی از آن است که بیش از پنج میلیارد جمعیت جهان دارای گوشی تلفن همراه هستند که تعداد حساب‌های بانکی آنها نصف این تعداد است.وی خاطرنشان کرد: حوزه فناوری اطلاعات تحول اقتصادی در دنیا ایجاد کرده است. معاون وزیر ارتباطات و فناوری اطلاعات با بیان اینکه در قانون برنامه پنجم توسعه به طور مستقیم در بیش از ۱۹ ماده به موضوع فناوری اطلاعات اشاره شده است، افزود: در قانون برنامه پنجم توسعه، بیش از ۴۸ ماده به طور غیر مستقیم از حوزه فرهنگی آموزشی گرفته تا حوزه تجارت الکترونیک، به موضوع فناوری اطلاعات تخصیص یافته است. حکیم جوادی با بیان اینکه بیش از ۷۰۰ دستگاه اجرایی در کشور به شبکه ملی اطلاعات متصل هستند، افزود: تا پایان سالجاری همه دستگاه‌های اجرایی کشور به این شبکه متصل خواهد شد.رییس سازمان فناوری اطلاعات ایران گفت: ضعف کشور ما در عرصه بین‌المللی این است که در جمع آوری اطلاعات مشکل داریم زیرا کشورمان مانند مجمع الجزایری است که هر کدام از این جزایر قابلیت‌های فراوان دارد اما ارتباطات موفقی با دیگر جزایر برقرار نمی‌کند.

تنظیم بازار به اصناف واگذار شد

گروه اقتصاد: سرپرست معاونت بازرگانی وزارت صنعت، معدن و تجارت گفت: تنظیم بازار را به عهده اصناف گذاشته‌ایم. حسن رادمرد در مراسم روز ملی اصناف اظهار داشت: در کشور دو میلیون واحد صنفی پروانه‌دار، یک میلیون واحد صنفی بدون پروانه، ۸ هزار و ۴۰۰ اتحادیه صنفی و ۳۳۰ مجمع امور صنفی وجود دارد. وی افزود: ۳ هزار بازرس، کنترل و نظارت اصناف را از خود اصناف به عهده دارد.

سرپرست معاونت بازرگانی وزارت صنعت با تاکید بر اینکه به دنبال ساماندهی یک میلیون واحد صنفی بدون پروانه هستیم، گفت: تنظیم بازار را به عهده خود اصناف گذاشته‌ایم. رادمرد افزود: در حال حاضر ۵۰۰ هزار دستگاه مکانیزه فروش در واحدهای صنفی نصب شده است و در سال ۹۱ نیز برای توسعه آنها تلاش می‌کنیم. سرپرست معاونت بازرگانی وزارت صنعت با تاکید بر اینکه در راستای توسعه فضای کسب و کار الکترونیک هستیم، گفت: پروانه کسب واحدهای صنفی الکترونیک می‌شود و تا پایان امسال انتخابات اتحادیه‌ها نیز به صورت الکترونیک برگزار می‌شود.

احتمال جیره‌بندی آب در برخی استان‌های کشور

اصفهانی ها صرفه‌جویی آب را جدی بگیرند

گروه اقتصاد: در آستانه فرارسیدن ۴ تیر، روز صرفه جویی در مصرف آب، مسوولان آبی برخی از استان‌های کشور از احتمال جیره‌بندی آب در شهر و روستاهای تحت مدیریت خود می‌گویند. این در حالی است که گفته می‌شود شوک اجرای فاز اول هدفمندی یارانه‌ها و کاهش مصرف آب در کشور از بین رفته و باز هم مصرف آب با روند صعودی مواجه شده است. اگر چه بارندگی در فصل آبی امسال نسبت به گذشته بهتر بوده تا جایی که معاون سابق وزیر نیرو در امور آب، آن را پایان خشکسالی دانست اما به نظر می‌رسد این حجم بارندگی نیز نتوانسته جبرانی باشد برای بی‌آبی‌های گذشته. به گزارش اکونیوز، به عنوان مثال در حال حاضر استان اصفهان و یزد با کم آبی جدی مواجه هستند تا جایی که مسوولان این استان‌ها خواستار صرفه‌جویی جدی مردم برای جلوگیری از جیره‌بندی آب شده‌اند.

بدین ترتیب مردم استان اصفهان و یزد باید در مصرف آب شرب صرفه جویی کنند زیرا در حال حاضر با توجه به محدودیت منابع آبی تخصیص آب شرب از زاینده‌رود ۱۰ الی ۲۰ درصد کاهش یافته بنابراین مردم باید به همین میزان در مصرف آب صرفه جویی کنند تا شرکت آب و فاضلاب استان اصفهان و یزد در صدد جیره بندی آب در سال ۹۱ برنیایند. به گفته معاون بهره‌برداری شرکت آب و فاضلاب استان اصفهان، در چند سال اخیر با توجه به تغییر اقلیم و وقوع پدیده خشکسالی در استان اصفهان، میزان ذخایر برف که یکی از منابع پایدار در سرشاخه‌های زاینده‌رود هستند به حداقل میزان در ۴۰ سال گذشته رسیده است به طوری که تا اوایل سال زراعی آبی جاری این میزان به صفر رسیده و در این مقطع هیچ ذخیره برف در استان وجود نداشت حتی در سرشاخه‌های زاینده‌رود هم میزان ذخایر برفی به صفر رسیده بود و در حال حاضر نیز ذخیره قابل توجهی وجود ندارد.

مجتبی قبادیان در پاسخ به اینکه میزان بارندگی‌هایی که در سال جاری به وقوع پیوست بیانگر افزایش حجم بارندگی‌ها بوده است اظهار داشت: درست است که میزان بارندگی‌ها در سال زراعی جدید نسبت به سال گذشته افزایش نسبتاً خوبی داشته به ویژه در مناطق مرکزی و شرق اصفهان، ولی در غرب اصفهان که سرشاخه زاینده‌رود و منابع آبی قرار داشته، بارندگی‌ها محدود بوده بنابراین با توجه به وقوع خشکسالی‌های اخیر که افت سفره‌های آب‌های زیرزمینی و کاهش ذخایر آبی را در بر داشته همچنان مشکل کمبود آب در استان اصفهان مشهود است و باید در مصرف آب صرفه جویی کرد.

وی صرفه جویی در مصرف آب در همه بخش‌ها از جمله شرب را بسیار ضروری خواند و اعلام کرد: همه بهره‌برداران از رودخانه زاینده رود باید به صورت منطقی و بر اساس تخصیص‌ها از این رودخانه برداشت کنند تا توزیع به صورت عادلانه‌تر صورت پذیرد. قبادیان میزان آب شرب مورد نیاز استان را به طور متوسط ۱۳ تا ۱۶ مترمکعب در ثانیه اعلام کرد و اظهار داشت: حدود ۸۵ درصد این میزان از رودخانه زاینده‌رود و از طریق تصفیه خانه باباشیخعلی و درصورت لزوم چاه‌های فلمن تأمین می‌شود.

این درحالیست که پیش بینی اداره کل هواشناسی حاکی از آن است که شرایط خشکسالی هواشناسی و هیدرولوژیکی همچنان در استان اصفهان ادامه خواهد داشت. بر این اساس جبران تبعات خشکسالی در کوتاه مدت با توجه به میزان بارش‌های محدود به صورت مطلوب وجود ندارد. کم آبی در استان‌هایی چون یزد و اصفهان در حالی به مرحله جیره‌بندی نزدیک می‌شود که شوک ناشی از افزایش قیمت آب در فاز اول هدفمندی یارانه‌ها برطرف شده و مردم بازهم همانند گذشته به مصرف ادامه می‌دهند. بر همین اساس است که بسیاری از کارشناسان تاکید می‌کنند سیاست افزایش قیمت در کوتاه مدت می‌تواند مصرف را کنترل کند و پس از مدتی با برطرف شدن شوک آن وضعیت به شرایط گذشته برمی‌گردد. مگر آنکه سعی شود فرهنگ درست استفاده از حامل‌های انرژی در کشور جا بیفتد.

گندم در صدر جدول واردات ایران

گروه اقتصاد: محصولات غذایی و کشاورزی، شمش آهن و فولاد، دارو و دستگاه‌های مکانیکی سهم بالایی از واردات کشور را در دو ماهه نخست امسال به خود اختصاص دادند. بر اساس آمار گمرک ایران در دو ماهه اول ۱۳۹۱ گندم سخت غیر از گندم دامی با ۴۱۷ میلیون دلار بزرگترین کالای وارداتی ایران لقب گرفت. این در حالی است که ایران در دو ماهه نخست ۱۳۹۰ هیچ وارداتی در این زمینه نداشت. همچنین شمش از آهن یا فولاد غیرممزوج با ۳۴۹ میلیون دلار دومین کالای بزرگ وارداتی ایران در دو ماهه نخست سال جاری بود. واردات این کالا اما در مقایسه با سال گذشته افت ۱۸/۶ درصدی را تجربه کرده است. در همین حال دانه ذرت دامی نیز با ۲۹۷ میلیون دلار سومین کالای عمده وارداتی ایران در دو ماهه نخست سال جاری لقب گرفت. واردات این کالا ۶۰/۵ درصد بیشتر شده است.

ورق گرم فولادی به شکل طومار، برنج، کنجاله و سایر آخال‌های جامد، جو، داروهای خرده فروشی فاقد تولید داخلی، قند و شکر و ماشین‌ها و دستگاه‌های مکانیکی نیز رده‌های چهارم تا دهم فهرست عمده‌ترین کالاهای وارداتی ایران در دو ماهه سال ۱۳۹۱ را به خود اختصاص دادند. ۱۰ قلم کالای فوق در مجموع سهمی معادل ۲۲/۹ درصد از کل واردات کشور را در دو ماهه اول امسال به خود اختصاص دادند. مجموع واردات ۱۰ قلم کالای فوق طی دو ماهه امسال به یک میلیارد و ۸۹۶ میلیون دلار رسید. بر اساس آمار منتشر شده حجم کل واردات ایران در دو ماهه نخست امسال با کاهش ۸/۶ درصدی نسبت به مدت مشابه در سال ۱۳۹۰ بالغ بر هشت میلیارد و ۲۵۲ میلیون دلار شد.

خبرنامه

رییس شورای اصناف کشور:

برخی دستورات رییس جمهور عملیاتی نمی‌شود

رئیس شورای اصناف کشور با ابراز گلایه‌هایی از عملیاتی نشدن وعده‌های دولت به جامعه صنفی کشور در سال‌های گذشته گفت: برخی مدیران میانی به دستورات رئیس جمهور برای حمایت از اصناف عمل نمی‌کنند که باید به آنها تذکر داده شود. به گزارش مهر، قاسم نوده فراهانی در مراسم روز ملی اصناف گفت: اصناف حدود ۸ هزار اتحادیه صنفی، ۳۲۵ مجمع امور صنفی و بالغ بر ۳۰ میلیون جمعیت کشور را تشکیل می‌دهند که توانسته‌اند ۷/۵ میلیون شغل را ایجاد کنند. رئیس شورای اصناف کشور افزود: جامعه صنفی کشور ۱۷/۵ درصد از تولید ناخالص ملی کشور را به خود اختصاص می‌دهند که توانسته است در اقتصاد کلان نقش مهمی را ایفا کند. وی تصریح کرد: باید پذیرفت زمانی می‌توان از ظرفیت واحدهای صنفی بیشترین بهره برداری را صورت داد، که مشکلات آنها برطرف شود به خصوص اینکه امسال، سال تولید ملی است در حالی که در برخی موارد اصناف به بازی گرفته نمی‌شوند. فراهانی با اشاره به تلاش بسیار اصناف در اجرای فاز اول قانون هدفمندی یارانه‌ها گفت: در کشور ۶ هزار واحد تولیدی وجود دارد که در کنار واحدهای توزیعی می‌توانند بسیاری از دل نگرانی‌های دولت را برطرف کنند. رئیس شورای اصناف کشور با انتقاد از کند بودن روند تخصیص منابع بسته حمایتی اصناف گفت: بروکراسی‌های اداری باید در این زمینه برداشته شود؛ چرا که اصناف چرخ بزرگی را در اقتصاد کشور به گردش در می‌آورد و چنانچه مشکلات آنها برطرف نشود، نمی‌توان از آنها انتظار عملکرد مناسب داشت. وی خواستار ارائه تسهیلات به صنوف تولیدی برای بازنگری در خطوط تولیدی و نوسازی ماشین آلات شد و گفت: مصوبات دولت که به دستور رئیس جمهور صورت گرفته در برخی موارد مورد اغفال واقع شده و مراکز استان‌ها به آن عمل نمی‌کنند؛ چرا که برخی می‌خواهند سلیقه‌ای کار را پیش ببرند. فراهانی گفت: برخی از مسوولان سازمان صنعت، معدن و تجارت استان‌ها همکاری لازم را با مجامع امور صنفی ندارند که بر این اساس وزیر صنعت باید به آنها تذکر دهد. رئیس شورای اصناف کشور همچنین خواستار اختصاص زمینی به اصناف برای ایجاد محل‌های دائمی نمایشگاهی شد و گفت: در غیر این صورت کار برگزاری نمایشگاه‌ها به خوبی پیش نخواهد رفت.

مدیرعامل بیمه دی خبر داد:

مذاکره با ۳ کشور برای ارائه خدمات بیمه‌ای

مدیرعامل بیمه دی با انتقاد از نرخ شکنی برخی شرکت‌ها و یا افراد منتسب به شرکت‌ها در راستای تضعیف بازار بیمه‌ای کشور از مذاکره با ۳ کشور برای ارائه خدمات بیمه‌ای خبر داد. فرامرز فتح‌نژاد از مذاکره برای فعالیت این شرکت در سه کشور دیگر خبر داد و گفت: این اقدامات با در نظر گرفتن ملاحظات سیاسی و در راستای ثبات و برندسازی صورت گرفته است. مدیرعامل بیمه دی نقش صنعت بیمه در اقتصاد کشور را بسیار حائز اهمیت توصیف کرد و ادامه داد: ایجاد آرامش، تقسیم ریسک یک صنعت بین آحاد مردم از جمله وظایف صنعت بیمه در کشور است. فتح‌نژاد قدمت صنعت بیمه در کشور را ۸۰ سال دانست که با توجه به تحریم‌های بین‌المللی موجود، این صنعت می‌تواند در بخش اتکایی گام‌های مؤثری بردارد. وی با بیان اینکه تعدادی از شرکت‌های بیمه در کشور به روش سنتی فعالیت می‌کنند، تصریح کرد: برخی از شرکت‌های بیمه‌ای که ۶۰ درصد پرتفوی آنها مختص بیمه شخص ثالث و بیمه بدنه بوده در فکر ورشکستگی هستند. فتح‌نژاد چابک‌سازی، حرکت به سمت پرداخت الکترونیکی وجوه خسارات و کاهش زمان انتظار مشتریان برای پاسخگویی را از جمله اقدامات یکسال اخیر این شرکت عنوان کرد.

خبر ویژه

افتتاح طرح آبرسانی به روستای مزرعه سیب فریدونشهر

اصفهان امروز: مدیر آب‌وفاضلاب روستایی شهرستان فریدونشهر گفت: طرح آبرسانی به روستای مزرعه سیب شهرستان فریدون‌شهر افتتاح شد و به بهره‌برداری رسید. خلیل فاضلی با اشاره به اعتبار اختصاص یافته به این طرح، افزود: این طرح آبرسانی با اختصاص اعتباری بالغ بر ۶۵۸ میلیون ریال به اجرا درآمده و در اختیار مردم روستای مزرعه سیب قرار گرفته است. وی با اشاره به عملیات انجام شده به منظور اجرای این طرح آبرسانی اظهار داشت: حفر چاه، احداث ایستگاه پمپاژ، اجرای خطوط انتقال و شبکه آب به طول ۲۳۵۰ متر، احداث شبکه برق و برق‌رسانی به ایستگاه پمپاژ و احداث مخزن ۲۰ متر مکعبی از جمله عملیاتی است که به منظور اجرای این طرح انجام شده است. مدیر آب‌وفاضلاب روستایی شهرستان فریدونشهر با تاکید بر اینکه اجرای این طرح آبرسانی گامی در جهت خدمت‌رسانی به مردم این روستا بوده است، تاکید کرد: با افتتاح این طرح، ۳۳ خانوار به جمع مشترکین شرکت آبفار اصفهان افزوده شد. فاضلی ادامه داد: تا قبل از افتتاح این طرح، مردم روستای مزرعه سیب آب آشامیدنی خود را از چشمه‌های کشاورزی تامین می‌کردند.

مقام نخست حمل و نقل و پایانه‌های اصفهان در جشنواره روابط عمومی وزارت راه

اصفهان امروز: اداره‌کل حمل و نقل و پایانه‌های استان اصفهان در جشنواره روابط عمومی‌های وزارت راه و شهرسازی رتبه نخست را به خود اختصاص داد. دومین جشنواره برترین‌های روابط عمومی وزارت راه و شهرسازی با حضور علی نیکزاد، وزیر راه و شهرسازی، معاونین این وزارتخانه، دبیر شورای اطلاع‌رسانی دولت و مدیران کل وزارت راه و شهرسازی و حمل و نقل و پایانه‌ها و روابط عمومی‌های این ادارات کل در سالن الغدیر وزارت راه و شهرسازی برگزار شد. در این جشنواره که مسوولان و مدیران روابط عمومی وزارت راه و شهرسازی با ارائه مستندات و آثار خود در هشت رشته روابط عمومی با بیش از هشت هزار و ۸۴۰ اثر به رقابت پرداختند و از جمع آثار ارسالی به دبیرخانه جشنواره، اداره کل حمل و نقل و پایانه‌های استان اصفهان در رشته فعالیت‌های ارتباط مردمی درون و برون سازمانی رتبه اول و در رشته فعالیت‌های تبلیغاتی و سمعی و بصری همچنین ارتباط رسانه‌ای در حوزه حمل و نقل رتبه دوم را به خود اختصاص داد.

گزارش

برنامه‌ریزی برای تبدیل شهرضا به الگوی صادراتی کشور

رئیس سازمان صنعت، معدن و تجارت استان اصفهان گفت: شهرستان شهرضا در آینده به الگوی صادراتی کشور تبدیل می‌شود. مظفر انصاری در جمع اعضای اتحادیه‌های صنفی شهرستان شهرضا اظهار داشت: در تاریخ ایران نام شهرهای شهرضا، بهبهان، کازرون و نیشابور با سابقه بیش از یک‌هزار سال فعالیت تجاری و اقتصادی می‌درخشد. به گزارش فارس، وی ادامه داد: ایجاد ناامنی و التهاب در بازارهای مختلف اقتصادی کشور یکی از سیاست‌های شومی است که برخی از صاحبان ثروت درصدد ایجاد آن برمی‌آمده‌اند.

رئیس سازمان صنعت، معدن و تجارت استان اصفهان با اشاره به لزوم تبعیت از پیام نوروزی رهبر معظم انقلاب در زمینه مسائل اقتصادی افزود: در حالی که تمامی دنیای استکبار برای ایجاد قحطی مصنوعی در کشور ما بسیج شده‌اند اما با عنایت خداوند امروز در بسیاری از حوزه‌های اقتصادی خودکفا شده‌ایم. وی با تشریح وضعیت صنعت کشاورزی در سطح کشور تصریح کرد: طی چند سال گذشته خشکسالی‌های مداوم بازدهی کشاورزی را دچار اختلال کرده است که رفع این معضل نیازمند مدیریت هوشمندانه در حوزه کشاورزی است. انصاری در بخش دیگری از سخنان خود با اشاره به دستاوردهای مجمع امور صنفی شهرضا طی چند سال گذشته گفت: این تشکل به عنوان یکی از مبتکرترین تشکیلات صنفی در سطح کشور مطرح است و انتخاباتی که در این مجمع برگزار شد و مسئولیت مدیریت اصناف بدون هیچ مشکلی به افراد دیگری واگذار شد نشانگر رشد و بلوغ صنفی در سطح شهرضا است.

وی با تشریح نقش شهرستان شهرضا در معادلات اقتصادی استان اصفهان اظهار داشت: شهرضا به عنوان محور تلاقی پنج استان به اصفهان است و از موقعیت استراتژیکی برخوردار است و از مجموعه تولید کنندگان و صنعت‌گران این شهرستان انتظار داریم با درایت و هوشیاری از این شرایط ایده‌آل استفاده کنند. رئیس سازمان صنعت، معدن و تجارت استان با اشاره به لزوم ورود فعال شهرضا به حوزه صادرات اضافه کرد: فعالیت در بخش صادرات نیازمند استفاده بهینه از فضاهای مجازی است و اصناف شهرضا باید با ایجاد توانمندی و زیرسازی مناسب زمینه صادرات محصولات مختلف شهرستان را به نقاط مختلف جهان مهیا کنند. وی ادامه داد: برخورداری از سابقه درخشان صنعتی، اقتصادی و تجاری از مهمترین مزیت‌های حوزه صنعت، معدن و تجارت شهرضا است و انتظار داریم در آینده نزدیک شهرستان شهرضا در حوزه صادرات به عنوان یک شهر الگو برای سایر نقاط کشور تبدیل شود.

جذب ۵۲۹۶ طرح مشاغل خانگی و کسب و کار در شهرستان اصفهان

فرماندار شهرستان اصفهان گفت: تاکنون در بخش مشاغل خانگی چهار هزار و ۱۲ طرح و در بخش کسب و کار خرد یک هزار و ۲۸۴ طرح جذب شده است. فضل‌اله کفیل در جلسه کارگروه اشتغال و سرمایه‌گذاری شهرستان اصفهان افزود: ۹ هزار و ۹۰۰ طرح به مبلغ ۳۸۷ میلیارد ریال در بخش مشاغل خانگی معرفی شد که از این تعداد تاکنون چهار هزار و ۱۲ طرح جذب و مبلغ ۱۶۳ میلیارد ریال به متقاضیان پرداخت شده است. وی اضافه کرد: در بخش کسب و کار خرد نیز دو هزار و ۶۴۰ طرح به مبلغ ۲۰۰ میلیارد ریال به بانک‌های عامل معرفی و از این تعداد یک هزار و ۲۸۴ طرح جذب و مبلغ ۱۰۳ میلیارد ریال پرداخت شد. وی در خصوص اطلاعات ثبت شده در سامانه رصد اظهار داشت: کل تعهد اشتغال شهرستان ۵۳ هزار و ۵۱ نفر است. کفیل افزود: اداره راه و شهرسازی با تعهد ۲۶ هزار و ۴۹۳ نفر، بیش از ۵۱ هزار نفر را معرفی کرده است. وی اضافه کرد: سایر دستگاه‌های متولی نیز با تعهد کل ۲۶ هزار و ۵۵۸ نفر، نزدیک به ۲۸ هزار و ۵۳۹ نفر را در سامانه ثبت و به دبیرخانه معرفی کرده‌اند. فرماندار اصفهان با اشاره به نامگذاری امسال به نام سال تولید ملی، حمایت از کار و سرمایه ایرانی گفت: در جهت تحقق بخشیدن به این شعار، باید بستر مناسب مهیا و بازار هدف برای ارائه محصولات تولید شده شناسایی شود تا بتوانیم اقتصادی پویا را در شهرستان به ویژه در منطقه شرق شاهد باشیم. وی گفت: نظارت بر اجرای طرح‌ها باید به صورت جدی پیگیری و از سوء استفاده احتمالی برخی مراجعین جلوگیری شود.

کفیل افزود: پس از دریافت تسهیلات توسط متقاضیان، دستگاه‌های متولی باید به صورت دوره‌ای از طرح‌ها بازدید کرده و در صورت عدم عمل به تعهدات توسط متقاضیان طرح متوقف شود. در پایان جلسه، فرماندار اصفهان با اشاره به عملکرد یارانه پرداختی به یک هزار و ۶۹۶ طرح بنگاه‌های زودبازده و کارآفرین اعلام کرد: مبلغ تسهیلات بالغ بر یک هزار و ۱۷۰ میلیارد ریال، تعهد اشتغال چهار هزار و ۷۸۶ نفر و مبلغ یارانه بالغ بر ۵۷ میلیارد ریال است.

سرپرست نمایندگی سازمان صنعت، معدن و تجارت خور و بیابانک خبر داد:

جریمه واحدهای صنفی در صورت عدم استفاده از صندوق‌های دیجیتال

سرپرست نمایندگی سازمان صنعت، معدن و تجارت خور و بیابانک گفت: واحدهای صنفی این شهرستان درصورت استفاده نکردن از دستگاه توزین و صندوق دیجیتالی جریمه می‌شوند. اسداله فیروزی اظهار داشت: بر اساس ماده ۷۱ قانون نظام صنفی کشور، به منظور تسهیل داد و ستد و ثبت و مستندسازی فعالیت‌های اقتصادی افراد صنفی عرضه کننده کالا و یا ارایه دهندگان خدمات حداکثر به مدت سه سال از تصویب این قانون می‌بایست در شهرستان‌های بیش از ۳۰۰ هزار نفر جمعیت و به مدت پنج سال در سایر شهرستان‌ها به تناسب از صندوق مکانیزه فروش (Posse) و یا دستگاه توزین دیجیتالی و یا هر دو برای فروش کالا یا ارایه خدمات خود استفاده کنند.

وی بر استفاده از صندوق مکانیزه فروش با دستگاه توزین و صندوق الکترونیکی در واحدهای صنفی شهرستان خور و بیابانک تاکید کرد و افزود: واحدهایی که تاکنون این نوع دستگاه را تهیه نکرده‌اند از زمان ابلاغ برای هر ماه تاخیر یک میلیون ریال جریمه خواهند شد. به گزارش ایرنا، وی خاطرنشان کرد: فروشندگان واحدهای مواد پروتئینی و گوشتی، سوپرمارکت‌ها، خوار و بار فروشی‌ها، رستوران‌ها، لوازم خانگی، صوتی و تصویری، طلافروشان، محصولات آرایشی و بهداشتی، پوشاکی‌ها، قطعات یدکی خودرو و میوه فروشان ملزم به استفاده از این سیستم هستند.

وی با بیان اینکه صندوق‌های فروش مخصوص واحدهای صنفی ارایه دهنده کالا یا خدمات، باید نام و نشانی واحد صنفی و تاریخ صدور را در قبض مخصوص مشتری درج کنند، گفت: مشخصات کامل کالای فروخته شده شامل نام کالا، قیمت واحد و کل، وزن، حجم یا متراژ در قبض مخصوص مشتری باید درج شود. فیروزی با بیان اینکه زیر قبض مخصوص مشتری تلفن رسیدگی به شکایات باید چاپ شده باشد، تاکید کرد: دستگاه یا برنامه نرم‌افزاری تهیه شده باید به گونه‌ای باشد که مامور فروش یا فرد صنفی به هیچ‌وجه توانایی دخل و تصرف در اطلاعات وارده را نداشته باشد.

خبرکوتاه

بدهی ۲۰۰ میلیارد تومانی ادارات دولتی به اوقاف نجف آباد

رییس اداره اوقاف و امور خیریه نجف‌آباد گفت: مجموع بدهکاری چندین اداره دولتی این شهرستان که در زمین‌های موقوفه واقع شده‌اند تاکنون به بیش از ۲۰۰ میلیارد تومان رسیده است. به گزارش ایمنا، حجت‌الاسلام سید حسن میرافضلی با اعلام این خبر اظهار داشت: مجموع بدهکاری چندین اداره دولتی شهرستان نجف‌آباد که در زمین‌های موقوفه واقع شده‌اند تاکنون به بیش از ۲۰۰ میلیارد تومان رسیده است. وی افزود: این بدهی که مربوط به ادارات آموزش و پرورش، جهاد کشاورزی، نیروی انتظامی و چندین اداره دیگر است، به عنوان اجاره بهای عرصه مورد استفاده محاسبه شده است. میرافضلی تصریح کرد: برخی از این ادارت با وجود تنظیم قرارداد اجاره با اوقاف، در سال‌های اخیر از پرداخت این مبلغ و همچنین تنظیم اسناد اجاره بها خودداری کرده‌اند. گفتنی است که وجود این موارد تاکنون موجب بروز مشکلات زیادی در سطح این شهرستان شده که از آن جمله می‌توان به تعطیلی چهارساله کتابخانه امام خمینی (ره) نجف‌آباد اشاره کرد.

آغاز عملیات اجرایی ۳ طرح عمرانی در شهرداری ابوزیدآباد

شهردار ابوزیدآباد از آغاز عملیات اجرایی سه طرح عمرانی شهرداری این شهر خبر داد. ابوالفضل وطن دوست اظهار داشت: این سه طرح شامل احداث ساختمان جدید شهرداری ابوزیدآباد و همچنین آغاز ساخت دو میدان به نام‌های ولیعصر (عج) و بعثت است. وی افزود: در حال حاضر دو میلیارد و ۵۰۰ میلیون ریال اعتبار برای آغاز عملیات اجرایی این سه طرح پیش بینی شده است. وی مساحت در نظر گرفته شده برای ساخت ساختمان شهرداری ابوزیدآباد را ۱۴۰۰ متر مربع ذکر کرد و گفت: برای اجرای فاز اول این طرح اعتباری بالغ بر یک میلیارد ریال اختصاص یافته است. وطن دوست خاطرنشان کرد: شهرداری می‌تواند با نگاه دقیق و توسعه محور خود در ارایه خدمات و اجرای طرح‌ها ضمن آبادانی موجب رشد و توسعه شهری شود. وی تاکید کرد: همکاری و مشارکت شهروندان با شهرداری زمینه‌ساز توسعه همه جانبه شهری است. شهردار ابوزیدآباد، ارایه خدمات به شهروندان، تلاش برای بهبود وضعیت ظاهری شهری، گام برداشتن در مسیر قانونی مدیریت شهری و برنامه‌ریزی طولانی مدت با هدف ارتقای جایگاه نهاد شهرداری در میان مردم را از جمله وظایف مهم نگاه حاکم بر شهرداری عنوان کرد.

آگهی مزایده مرحله دوم

پیرو مزایده شماره ۱۵۶۵ منتشره در اصفهان امروز مورخه ۹۱/۰۳/۰۳ در پرونده کلاسه ۹۰۰۳۱۶ح۱ اجرایی و به موجب دادنامه ۵۰۶ و ۴۳۵ و ۶۷۸-۹۰۰ صادره از شعبه اول عمومی نجف آباد محکوم علیه اجرایی آقای علیرضا نصر اصفهانی محکوم است به پرداخت ۲۱۳/۴۵۴/۶۱۰ ریال بابت محکوم به و هزینه های دادرسی و غیره در حق محکوم له و مبلغ ۵۷۰۶۷۹۵ ریال نیم عشر دولتی در حق صندوق دولت که از طریق اجرای احکام مدنی شهرستان نجف آباد اموال ذیل توقیف و توسط کارشناسان رسمی دادگستری منتخب آقایان سید حسین سجادی فر، ابوالفضل خان محمدیان و مهدی پی سیار به شرح ذیل ارزیابی گردیده است. یک دستگاه ماشین تراش CNC با نستر ۲۰ سانتیمتر و طول مؤثر کارگیری ۵۰ سانتیمتر و قابلیت نصب ۱۲ ابزار برش، ساخت کشور چین و شرکت (SHENYANGCNCMAHINETOOLCO) بشماره سری ۵۰/۰۱۰۰۱ با سیم کنترل FANUC مدل ۲۰۵۰ HTC تولید سال ۲۰۰۷ میلادی سالم و در حال کار و بهره برداری و با در نظر گرفتن قیمتهای رایج بازار و میزان استهلاک و سال ساخت و سایر شرایط مؤثر در موضوع ارزش آن برای قیمت پایه مزایده معادل ۳۳۰۰۰۰۰۰۰ ریال برآورد گردید با توجه به مراتب فوق و عدم اعتراض طرفین نسبت به نظریه کارشناسی، اموال توقیف شده از طریق اجرای احکام حقوقی نجف آباد و در تاریخ ۹۱/۰۴/۲۱ ساعت ۱۱ صبح و در اجرای احکام شعبه اول حقوقی به فروش میرسد، برنده مزایده شخصی است که از قیمت کارشناسی بالاترین قیمت را انتخاب که بایستی ۱۰درصد آن را فی المجلس به حساب ۲۱۷۱۲۹۰۳۵۴۰۰۱ واریز و چنانچه ظرف مهلت مقرر نسبت به واریز مابقی آن اقدام ننماید مبلغ سپرده با کسر هزینه بنفع صندوق دولت ضبط و مزایده مجددا تکرار می گردد ضمنا خریدار می تواند ظرف پنج روز قبل از مزایده از مال/اموال/ملک مورد نظر بازدید بعمل آورد. م/الف ۷۰۳ مدیر اجرای احکام حقوقی دادگستری نجف آباد

آگهی فقدان سند مالکیت

در صفحه ۴۶۳ دفتر ۶ املاک این اداره تمامی یک دانگ مشاع از ششدانگ پلاک ۱۰۷/۳۹۴ به نام خانم ماه سلطان سبکتکین ریزی ثبت و سند مالکیت به شماره مسلسل ۶۰۴۰۸ صادر شده که طبق سند قطعی ۴۰۸۰۵ مورخ ۸۹/۵/۱۸ دفترخانه اسناد رسمی ۱۱۵ زرین شهر تمامی ۱۴/۲۷ سهم مشاع از (یک دانگ مشاع) از ۱۹۰ سهم ششدانگ به شهرداری زرین شهر انتقال قطعی گردیده و سپس طبق سند قطعی ۴۰۸۵۱ مورخ ۸۹/۵/۲۱ دفترخانه اسناد رسمی ۱۱۵ زرین شهر تمامی ۱۷/۴ سهم مشاع از (یک دانگ مشاع) از ۱۹۰ سهم ششدانگ به خانم مهناز سبکتکین انتقال قطعی گردیده که نامبرده به استناد دو برگ استشهادیه محلی که هویت و امضاء شهود رسما گواهی شده مدعی مفقود شدن سند مالکیت فوق الذکر گردیده و مدعی است که معامله دیگری انجام نشده، چون نامبرده درخواست صدور سند مالکیت المثنی پلاک فوق را نموده، لذا طبق ماده ۱۲۰ اصلاحی آئین نامه قانون ثبت مراتب آگهی می شود که هر کس مدعی انجام معامله نسبت به ملک مزبور یا وجود سند مالکیت نزد خود می باشد از تاریخ انتشار این آگهی تا ۱۰ روز به این اداره مراجعه و اعتراض خود را کتبا با مدارک مثبت تسلیم نماید و در صورت انقضاء مدت مذکور و عدم وصول واخواهی و یا وصول واخواهی بدون ارائه سند مالکیت یا سند معامله، در صدور اسناد مالکیت المثنی طبق مقررات اقدام خواهد شد. اکبر پورمقدم-رئیس ثبت لنجان ۲۴۰/م الف ۱۳۲۷s

آگهی ابلاغ اجرائیه

آگهی ابلاغ اجرائیه کلاسه ۷۸۳۴/۲۰۳ بدین وسیله به آقای محسن رضائی فرزند محمد مقیم: ۱- نجف آباد، خیابان شریعتی، کوچه جنب تعاونی ثامن الائمه، منزل اول ۲- نجف آباد، خیابان منتظری شمالی که برابر گواهی مامور مربوطه ابلاغ واقعی در آدرس تعیین شده به شما امکانپذیر نگردیده، ابلاغ می گردد که موسسه مالی و اعتباری قوامین شعبه نجف آباد به استناد چک شماره ۸۵۶۴۴۱ مورخ ۸۹/۰۱/۲۸ عهده بانک کشاورزی شعبه بازار نجف آباد و گواهی عدم پرداخت شماره ۵۳ مورخه ۹۱/۰۱/۲۸ صادره از همان شعبه جهت وصول مبلغ یکصد و چهل میلیون ریال (۱۴۰/۰۰۰/۰۰۰ ریال) درخواست صدور اجرائیه علیه شما را نموده است که اجرائیه به کلاسه فوق صادر و در واحد اجرای این اداره مطرح است لذا طبق ماده ۱۸ آئین نامه اجرای مفاد اسناد رسمی لازم الاجرا مراتب فقط یک نوبت در روزنامه اصفهان امروز جهت اطلاع شما درج و منتشر تا نسبت به پرداخت بدهی خود اقدام نمائید و از تاریخ درج و انتشار در روزنامه مزبور، ابلاغ شده محسوب می گردد و ظرف مدت ده روز از تاریخ ابلاغ اجرائیه باید نسبت به پرداخت بدهی خود به بستانکار اقدام نمائید در غیر اینصورت عملیات اجرائی علیه شما جریان خواهد یافت و غیر از این آگهی جز آگهی مزایده آگهی دیگری منتشر نخواهد شد. م/الف ۶۹۲ مسئول اجرای ثبت اسناد و املاک نجف آباد-فاتحی

آگهی ابلاغ وقت رسیدگی

حسب شکایت آقای علیرضا سماخ با وکالت خانم ژاله رمضانی به طرفیت آقای همایون احمدرضایی دائر بر ایراد انتقال مال غیر که به کلاسه ۹۱۰۲۷۳ این شعبه ثبت گردیده وقت رسیدگی پرونده روز چهارشنبه ۹۱/۰۵/۱۱ ساعت ۹ صبح تعیین گردیده است با توجه به اینکه متهم فوق الذکر مجهول المکان می باشد در اجرای ماده ۱۱۵ ق.آ.د.ک از طریق نشر این آگهی وقت رسیدگی به وی ابلاغ می گردد تا در وقت مقرر در شعبه حاضر گردد. بدیهی است عدم حضور نامبرده مانع از تشکیل جلسه و اتخاذ تصمیم نیست. ضمنا این آگهی فقط یکبار نشر می شود و تاریخ نشر آگهی تاریخ ابلاغ محسوب میشود. م/الف ۶۸۷ منشی شعبه دوم بازپرسی دادسرای عمومی و انقلاب شهرستان نجف آباد

آگهی تحدید حدود اختصاصی

چون ششدانگ قطعه ملک ساده و آباد و مشجر پلاک شماره ۱۲۹/۸ واقع درقطعه ۳ نجف آباد بخش ۱۱ ثبت اصفهان که طبق پرونده ثبتی به نام رسول مظاهری و غیره فرزند رضا در جریان ثبت است به علت عدم حضور متقاضی ثبت به عمل نیامده اینک بنا به دستور قسمت اخیر ماده ۱۵ قانون ثبت و بر طبق تقاضای نامبرده تحدید حدود ملک مرقوم درروز ۹۱/۰۴/۲۴ ساعت ۸ صبح در محل شروع و به عمل خواهد آمد و در صورت مصادف با تعطیلی عملیات تحدید روز بعد از تعطیلی انجام می پذیرد. لذا به موجب این آگهی به کلیه مالکین و مجاورین اخطار می گردد که روز و ساعت مقرر در محل حضور یابند اعتراضات مالکین یا مجاورین مطابق ماده ۲۰ قانون ثبت از تاریخ تنظیم صورت مجلس تحدیدی تا سی (۳۰) روز پذیرفته خواهد شد. تاریخ انتشار: ۹۱/۰۴/۰۳ م/الف ۶۶۵ رئیس ثبت اسناد واملاک نجف آباد – حمید شیران

آگهی تحدید حدود اختصاصی

چون ششدانگ قطعه ملک مزروعی پلاک شماره ۳۴۰ واقع درقطعه ۴ نجف آباد بخش ۱۱ ثبت اصفهان که طبق پرونده ثبتی به نام حسینعلی پیرمرادیان نجف آبادی فرزند شکرالله در جریان ثبت است به علت عدم حضور متقاضی ثبت به عمل نیامده اینک بنا به دستور قسمت اخیر ماده ۱۵ قانون ثبت و بر طبق تقاضای نامبرده تحدید حدود ملک مرقوم درروز ۹۱/۰۵/۰۱ ساعت ۸ صبح در محل شروع و به عمل خواهد آمد و در صورت مصادف با تعطیلی عملیات تحدید روز بعد از تعطیلی انجام می پذیرد. لذا به موجب این آگهی به کلیه مالکین و مجاورین اخطار می گردد که روز و ساعت مقرر در محل حضور یابند اعتراضات مالکین یا مجاورین مطابق ماده ۲۰ قانون ثبت از تاریخ تنظیم صورت مجلس تحدیدی تا سی (۳۰) روز پذیرفته خواهد شد. تاریخ انتشار: ۱۳۹۱/۰۴/۱۰ م/الف ۷۰۶ رئیس ثبت اسناد واملاک نجف آباد – حمید شیران

آگهی ابلاغ اجرائیه

آگهی ابلاغ اجرائیه کلاسه ۷۷۷۸/۲۰۲ بدین وسیله به آقای علی خانی فرزند یدالله مقیم: نجف آباد، خیابان ۱۷ شهریور، نرسیده به سازمان قندوشکر که برابر گواهی مامور مربوطه آدرس تعیین شده شناخته نگردیده، ابلاغ می گردد که موسسه مالی و اعتباری قوامین شعبه نجف آباد به استناد چک شماره ۲۱۷۱۱۴ مورخ ۹۰/۰۹/۲۹ عهده بانک صادرات ایران شعبه امام نجف آباد و گواهی عدم پرداخت شماره ۲۰۶۸۴۰ مورخه ۹۰/۰۹/۲۹ صادره از همان شعبه جهت وصول مبلغ یکصد وسی میلیون ریال (۱۳۰/۰۰۰/۰۰۰ ریال) درخواست صدور اجرائیه علیه شما را نموده است که اجرائیه به کلاسه فوق صادر و در واحد اجرای این اداره مطرح است لذا طبق ماده ۱۸ آئین نامه اجرای مفاد اسناد رسمی لازم الاجرا مراتب فقط یک نوبت در روزنامه اصفهان امروز جهت اطلاع شما درج و منتشر تا نسبت به پرداخت بدهی خود اقدام نمائید و از تاریخ درج و انتشار در روزنامه مزبور، ابلاغ شده محسوب می گردد و ظرف مدت ده روز از تاریخ ابلاغ اجرائیه باید نسبت به پرداخت بدهی خود به بستانکار اقدام نمائید در غیر اینصورت عملیات اجرائی علیه شما جریان خواهد یافت و غیر از این آگهی جز آگهی مزایده آگهی دیگری منتشر نخواهد شد. م/الف ۶۹۱ مسئول اجرای ثبت اسناد و املاک نجف آباد-فاتحی

دادنامه

کلاسه پرونده: ۸۱/۹۱ مرجع رسیدگی: شعبه ۱۱ شورای حل اختلاف اصفهان خواهان: مجید مدنی نشانی: اصفهان- مردآویج- خ فارابی شمالی- کوچه ۱۹- پلاک ۲۳- طبقه دوم خوانده: صفر محمدپورغربی نشانی: مجهول المکان با عنایت به محتویات پرونده و نظریه مشورتی اعضا شورا ختم رسیدگی را اعلام و به شرح آتی مبادرت به صدور رأی می نماید. رأی قاضی شورا دعوی مجید مدنی به طرفیت صفر محمدپورغربی به خواسته مطالبه مبلغ ۴۰/۰۰۰/۰۰۰ ریال وجه چک شماره ۳۱۴۳۲۲-۸۹/۱/۷ عهده بانک اقتصاد نوین به انضمام مطلق خسارات قانونی- با توجه به بقای اصول مستندات در ید خواهان و گواهی عدم پرداخت صادره از سوی بانک محال علیه که ظهور در اشتغال ذمه خوانده و استحقاق خواهان در مطالبه وجه خواسته دارد و اینکه خوانده با توجه به ابلاغ به صورت نشر آگهی در جلسه رسیدگی حاضر نگردیده و لایحه دفاعیه ای به این شعبه ارائه ننموده، بر شورا ثابت است لذا به استناد مواد ۳۱۰ و ۳۱۳ قانون تجارت و ۱۹۸ و ۵۱۹ و ۵۲۲ قانون آئین دادرسی مدنی حکم به محکومیت خوانده به پرداخت مبلغ ۴۰/۰۰۰/۰۰۰ ریال بابت اصل خواسته و ۳۴/۰۰۰ ریال بابت هزینه دادرسی و همچنین خسارت تأخیر و تأدیه از تاریخ سررسید تا تاریخ وصول که محاسبه آن بر اساس نرخ اعلامی از سوی بانک مرکزی بر عهده اجرای احکام می باشد در حق خواهان صادر و اعلام می نماید. رأی صادره غیابی و ظرف مهلت ۲۰ روز پس از ابلاغ قابل واخواهی در این شعبه می باشد و پس از اتمام مهلت واخواهی ظرف مدت ۲۰ روز قابل تجدید نظر خواهی در محاکم عمومی حقوقی می باشد. ۴۸۷۷/م الف شعبه ۱۱ شورای حل اختلاف اصفهان

آگهی ابلاغ اجرائیه

آگهی ابلاغ اجرائیه کلاسه ۷۷۸۹/۲۰۲ بدین وسیله به آقای حسین قربانی فرزند عبدالرحیم مقیم: ویلاشهر، خیابان ولیعصر، کوی کاشی که برابر گواهی مامور مربوطه آدرس تعیین شده به شناخته نگردیده، ابلاغ می گردد که موسسه مالی و اعتباری قوامین شعبه نجف آباد به استناد چک شماره ۶۶۲۲۵۹ مورخ ۹۰/۱۰/۱۲ عهده بانک صادرات ایران شعبه ویلاشهر و گواهی عدم پرداخت شماره ۴۱۴۴۸۵ مورخه ۹۰/۱۰/۱۲ صادره از همان شعبه جهت وصول مبلغ یکصد میلیون ریال (۱۰۰/۰۰۰/۰۰۰ ریال) درخواست صدور اجرائیه علیه شما را نموده است که اجرائیه به کلاسه فوق صادر و در واحد اجرای این اداره مطرح است لذا طبق ماده ۱۸ آئین نامه اجرای مفاد اسناد رسمی لازم الاجرا مراتب فقط یک نوبت در روزنامه اصفهان امروز جهت اطلاع شما درج و منتشر تا نسبت به پرداخت بدهی خود اقدام نمائید و از تاریخ درج و انتشار در روزنامه مزبور، ابلاغ شده محسوب می گردد و ظرف مدت ده روز از تاریخ ابلاغ اجرائیه باید نسبت به پرداخت بدهی خود به بستانکار اقدام نمائید در غیر اینصورت عملیات اجرائی علیه شما جریان خواهد یافت و غیر از این آگهی جز آگهی مزایده آگهی دیگری منتشر نخواهد شد. م/الف ۶۹۰ مسئول اجرای ثبت اسناد و املاک نجف آباد-فاتحی

آگهی تحدید حدود اختصاصی

چون ششدانگ قطعه ملک ساده و آباد و مشجر پلاک شماره ۱۲۹/۵۷ واقع درقطعه ۳ نجف آباد بخش ۱۱ ثبت اصفهان که طبق پرونده ثبتی به نام رسول مظاهری و غیره فرزند رضا در جریان ثبت است به علت عدم حضور متقاضی ثبت به عمل نیامده اینک بنا به دستور قسمت اخیر ماده ۱۵ قانون ثبت و بر طبق تقاضای نامبرده تحدید حدود ملک مرقوم درروز ۱۳۹۱/۰۴/۲۴ ساعت ۸ صبح در محل شروع و به عمل خواهد آمد و در صورت مصادف با تعطیلی عملیات تحدید روز بعد از تعطیلی انجام می پذیرد. لذا به موجب این آگهی به کلیه مالکین و مجاورین اخطار می گردد که روز و ساعت مقرر در محل حضور یابند اعتراضات مالکین یا مجاورین مطابق ماده ۲۰ قانون ثبت از تاریخ تنظیم صورت مجلس تحدیدی تا سی (۳۰) روز پذیرفته خواهد شد. تاریخ انتشار: ۹۱/۰۴/۰۳ م/الف ۶۶۸ رئیس ثبت اسناد واملاک نجف آباد – حمید شیران

آگهی مزایده

به موجب پرونده اجرایی کلاسه ۲۰۸۹۰-۲/۷۸۳ و به استناد سند رهنی شماره ۱۱۳۹۷۴ مورخ ۸۵/۲/۲۵ تنظیمی در دفترخانه اسناد رسمی شماره ۱۲ اصفهان له بانک صادرات علیه شرکت راداندیش سازان و غیره، تمامی شش دانگ اعیان یک دستگاه آپارتمان مسکونی واقع در طبقه سوم به پلاک ثبتی ۵۷ فرعی مجزی شده از ۲۳۲۸/۱۹ واقع در بخش ۵ ثبت اصفهان به مساحت ۲۲۱/۴۷ مترمربع که از این مقدار ۱۵/۲۰ مترمربع مربوط به تراس مسقف متصله است و پیشرفتگی های روی فضای کوچه می باشد بانضمام ششدانگ اعیانی انباری پلاک شماره ۵۸ فرعی واقع در زیرزمین تحتانی به مساحت ۱۱/۴۸ مترمربع و ششدانگ اعیانی یک واحد پارکینگ پلاک شماره ۷۳ فرعی واقع در طبقه همکف به مساحت ۱۱/۱۳ مترمربع و ششدانگ انباری مسکونی پلاک شماره ۵۹ فرعی واقع در زیرزمین تحتانی به مساحت ۹/۴۳ مترمربع با قدرالحصه از عرصه مشاعی و مشاعات مربوطه با جمیع متعلقات آن ملکی آقای علیرضا طالبی طادی و خانم فاطمه سلیمانی طادی (بالسویه) به نشانی اصفهان بلوار ملت کوچه آسیاب (شهید احمد زارعی) بن بست بهین مجتمع مسکونی بهین طبقه سوم واحد آخر که سند مالکیت آن در صفحه ۵۹۵ و ۲۳ دفتر ۱۱۷۹ و ۱۱۸۴ به شماره ۲۱۸۸۰۳ و ۲۱۹۲۵۴ ثبت و صادر شده است که حدود آن برابر نامه وارده شماره ۳۶۷۰۹-۸۷/۱۲/۷ اداره ثبت بدین شرح می باشد شمال اول در ۳ قسمت که دوم غربی است به طول های ۲/۴۱ و ۰/۰۱ و ۱/۳۹ و ۴/۰۸ متر دیوار و پنجره است به پشت بام طبقه دوم در ۴ قسمت که اول و سوم شرقی است به طول های ۰/۵ و ۰/۵ و ۰/۲۸ و ۰/۸۲ متر به محل عبور کانال های کولر سوم که شرقی است به طول ۰/۴۰ متر دیواری است به پشت بام طبقه دوم چهارم در ۶ قسمت که اول جنوبی و دوم شرقی و چهارم و ششم غربی است به طول های ۰/۸۲ و ۶ و ۰/۱۵ و ۱/۶ و ۱/۶ و ۱/۸۸ و ۴/۷۱ متر دیوار و درب و دیواری است به راه پله و آسانسور مشاعی پنجم به طول ۱/۱۷ متر دیواری است به پشت بام طبقه دوم ششم به طول ۱/۹۱ متر به محل عبور کانال های کولر هفتم در ۲ قسمت به طول های ۰/۱۷ و ۷/۷۱ متر دیوار و پنجره است به پشت بام طبقه دوم شرق اول به طول ۱/۵ متر دیواری است به فضای پلاک ۲۳۲۹/۸ دوم در سه قسمت به طول های ۱/۱۰ و ۰/۹۰ و ۱/۱۰ متر به داکت و محل عبور کانال سوم به طول ۱۱/۸۰ متر دیواری است به فضای پلاک ۸ فرعی مرقوم چهارم به طول ۰/۶۳ متر دیواری است به فضای کوچه جنوب در ۱۵ قسمت به طول های ۰/۱۶ و ۰/۲۴ و ۰/۰۳ و ۰/۴۱ و ۳/۳۳ و ۰/۴۱ و ۲/۴۱ و ۲/۳۵ و ۰/۴۱ و ۲/۰۳ و ۰/۴۱ و ۳/۶۳ و ۰/۴۱ و ۱/۳۲ و دیوار و پنجره است به فضای کوچه غرب اول به طول ۰/۵۷ متر دیواری است به فضای کوچه دوم به طول ۱۰/۸۳ متر دیواری است به فضای پلاک ۲۳۲۸ حدود انباری پلاک ۵۸ فرعی واقع در زیرزمین شمال در سه قسمت که دوم غربی است به طول های ۱/۰۸ و ۱/۳۰ و ۲/۵۰ متر دیواری است به تحتانی عرصه مشاعی شرق به طول ۳/۵۰ متر دیواری است اشتراکی با انباری ۵۹ فرعی جنوب اول به طول ۰/۹۵ متر درب است به راه پله مشاعی دوم به طول ۲/۶۵ متر دیواری است اشتراکی با انباری ۶۰ فرعی غرب به طول ۲/۲۰ متر دیواری است تحتانی ۲۳۲۸ باقیمانده و حدود انباری پلاک ۵۹ فرعی واقع در زیرزمین شمال در سه قسمت به طول های ۲/۱۵ و ۱/۲۵ و ۰/۸۵ متر دیواری است به تحتانی عرصه مشاعی شرق به طول ۲/۲۵ متر دیواری است به راه پله مشاعی جنوب به طول ۳ متر در و دیواری است به راه پله مشاعی غرب به طول ۳/۵ متر دیواری است اشتراکی با انباری ۵۸ فرعی حدود پارکینگ ۷۳ فرعی واقع در طبقه همکف شمال به طول ۲/۲۰ متر خط مستقیم مفروض با محوطه مشاعی شرق اول به طول ۳/۷۱ متر خط مستقیم مفروض با محوطه مزبور دوم به طول ۱/۳۹ متر به دیوار آپارتمان ۵۰ فرعی جنوب به طول ۲/۲۰ متر درب است به کوچه غرب اول به طول ۴/۳۵ متر خط مستقیم مفروض با محوطه مشاعی دوم به طول ۰/۷۳ متر دیواری است به آسانسور مشاعی که طبق نظر هیئت کارشناسان رسمی دادگستری به شرح ذیل توصیف گردیده آپارتمان مورد ارزیابی که در مجتمع مسکونی ۸ واحد مسکونی بر روی عرصه مشاعی حدود ۵ سال قبل احداث گردیده و مورد بهره برداری نبوده است بنای مجموعه با استفاده از اسکلت و سقف های تیرچه بلوک بتنی با نمای خارجی سنگ و داخلی واحد گچ و رنگ کف پارکت مفروش بجز سرویس ها که با کف سرامیک و بدنه کاشی کاری شده و کابینت نصب شده MDF و پکیج دیواری و رادیاتورهای منصوبه در و پنجره های چوبی با درهای خارجی فلزی با جعبه آسانسور و جعبه پله سنگ شده مشاهده گردید دارای اشتراکات آب و برق و گاز و تلفن که در قبال دین شرکت راداندیش سازان در رهن قرار گرفته از ساعت ۹ الی ۱۲ روز شنبه مورخ ۹۱/۴/۳۱ در اداره اجرای اسناد رسمی اصفهان واقع در خیابان هشت بهشت شرقی- چهارراه حمزه اصفهانی دست چپ ساختمان اداره ثبت اسناد و املاک طبقه سوم به مزایده گذارده می شود. مزایده از مبلغ پایه ۴۴۲۹۴۰۰۰۰۰ ریال (چهار میلیارد و چهارصد و بیست و نه میلیون و چهارصد هزار ریال) شروع و به هر کس خریدار باشد به بالاترین قیمت پیشنهادی فروخته می شود. لازم به ذکر است پرداخت بدهی های مربوط به آب، برق، گاز اعم از حق انشعاب و یا حق اشتراک و مصرف، بدهی های مالیاتی و عوارض شهرداری و غیره تا تاریخ مزایده اعم از اینکه رقم قطعی آن معلوم شده یا نشده باشد و در صورتی که مورد مزایده دارای آنها باشد و نیز به عهده برنده مزایده است. ضمن آنکه پس از مزایده در صورت وجود مازاد، وجوه پرداختی بابت هزینه های فوق از محل مازاد به برنده مزایده مسترد می گردد. این آگهی در یک نوبت در روزنامه اصفهان امروز چاپ اصفهان در تاریخ ۹۱/۴/۳ چاپ و منتشر خواهد شد و آگهی دیگری منتشر نخواهد شد. ۴۳۸۰/م الف سرپرست اداره اجرای اسناد رسمی اصفهان – اسدی

آگهی مزایده پرونده اجرایی

کلاسه: ۲/۹۰۲-۸۶۰ ششدانگ اعیانی یک دستگاه آپارتمان پلاک ۲۲۵۰/۹۸۴۲ واقع در سمت جنوب شرقی طبقه چهارم واقع در بخش ۶ اصفهان به مساحت ۱۱۵/۴۰ مترمربع با قید به اینکه یک باب تراس مسقف به مساحت ۶/۴۰ مترمربع واقع در سمت جنوب که مساحت تراس جزء مساحت آپارتمان منظور شده بانضمام ششدانگ یک باب انباری واقع در طبقه همکف پلاک ۹۸۸۰ فرعی به مساحت ۳/۳۰ مترمربع و به انضمام شش دانگ پارکینگ ۹۹۱۹ فرعی به مساحت ۱۲/۵ مترمربع با قدرالسهم از عرصه آسانسور مشاعی ۹۹۲۸ الی ۹۹۳۳ فرعی و راهرو مشاعی ۹۹۳۴ الی ۹۹۳۷ و ۹۹۴۰ فرعی و اتاق سرایداری ۹۹۳۸ فرعی و حیاط مشاعی ۹۹۳۹ به آدرس: سپاهان شهر بلوار توحید خیابان پارس مجتمع مسکونی زیتون که اسناد مالکیت آن در صفحات ۱۴۷ و ۱۹۰ دفاتر ۱۶۷ و ۲۷۸ املاک ثبت و صادر شده است با حدود: شمالا اول در دو قسمت که قسمت دوم غربی است به ترتیب به طول های ۲/۱۰ متر و ۰/۸۵ متر به نورگیر احداثی دوم به طول ۱/۶۰ متر دیواریست مشترک با آپارتمان ۹۸۳۷ سوم در دو قسمت که قسمت اول شرقی است به ترتیب به طول های ۰/۳۰ متر و ۰/۸۰ متر دیواریست به هواکش احداثی چهارم در چهار قسمت که قسمت اول و سوم شرقی است به ترتیب به طول های ۰/۵۰ متر و ۱/۸۵ متر و ۱/۵ متر و ۴/۳۰ متر در و دیواریست به راه پله و آسانسور ۹۹۲۴ و ۹۹۲۳ شرقا به طول ۹/۸۰ متر دیواریست به فضای حیاط مشاعی ۹۹۳۹ جنوبا اول به طول ۱/۴۰ متر دوم بطور پخ به طول ۰/۶۰ متر سوم که شرقی است به طول ۰/۲۰ متر چهارم به طول های ۳/۷۵ متر و ۴/۹۵ متر پنجره و دیواریست به فضای حیاط مشاعی ۹۹۳۹ غربا اول به طول ۵ متر دیواریست مشترک با آپارتمان ۹۸۴۱ دوم در سه قسمت که قسمت اول شمالی و سوم جنوبی است به ترتیب به طول های ۰/۹۰ متر و ۰/۵۰ متر و ۰/۹۰ متر دیواریست به هواکش احداثی سوم به طول ۶/۳۰ متر دیواریست مشترک با آپارتمان ۹۸۴۱ فرعی ارتفاع ۲/۷۰ متر و حدود انباری: شمالا به طول ۲ متر دیواریست مشترک با انبار ۹۸۷۹ شرقا به طول ۱/۶۵ متر در و دیواریست به راهرو ۹۹۳۷ جنوبا به طول ۲ متر دیواریست مشترک با انبار ۹۸۸۱ غربا به طول ۱/۶۵ متر دیواریست مشترک با انبار ۹۸۷۷ ارتفاع ۲/۲۰ متر و حدود پارکینگ: شمالا به طول ۲/۵ فضا به فضای محوطه پارکینگ ۹۹۳۴ شرقا اول به طول ۰/۵۰ متر دوم به طول ۲/۵۰ متر فضا به فضای پارکینگ های ۹۹۲۱ و ۹۹۲۲ سوم به طول ۲ متر فضا به فضای حیاط مشاعی ۹۹۳۹ جنوبا به طول ۲/۵۰ متر فضا به فضای حیاط مشاعی ۹۹۳۹ غربا به طول ۵ متر فضا به فضای پارکینگ ۹۹۱۸ ارتفاع ۲/۲۰ متر که طبق نظر کارشناس رسمی پلاک فوق واقع در طبقه چهارم به شماره فرعی ۹۸۴۲ سمت جنوب شرقی به مساحت ۱۲۱/۸۰ مترمربع اعیانی بانضمام شش دانگ انباری به شماره پلاک فرعی ۹۸۸۰ به مساحت ۳/۳۰ مترمربع واقع در طبقه همکف و پارکینگ اختصاصی به شماره پلاک فرعی ۹۹۱۹ و با قدرالحصه از عرصه مشاعی و سایر مشاعات و با استفاده از اسکلت و سقف های تیرچه و بلوک بتنی با نمای خارجی و آجر کارتنی و نمای داخلی واحد گچ و رنگ و کف سرامیک و سرویس های کاشی شده و پکیج دیواری و رادیاتورهای نصب شده پنجره های خارجی آلومینیوم و درهای داخلی چوبی روکش دار با آسانسور منصوبه ملکی خانم مریم سرخاب بختیاروندی که طبق سند رهنی شماره ۶۶۵۷-۸۷/۷/۲ دفترخانه ۱۹۷ فلاورجان اصفهان در رهن موسسه قوامین واقع که فاقد بیمه می باشد از ساعت ۹ الی ۱۲ روز شنبه مورخ ۹۱/۵/۷ در اداره اجرای اسناد رسمی اصفهان واقع در خیابان هشت بهشت شرقی- چهارراه اول سمت چپ به مزایده گذارده می شود. مزایده از مبلغ پایه یک میلیارد و دویست و بیست میلیون ریال شروع و به هر کس خریدار باشد به بالاترین قیمت پیشنهادی فروخته می شود. لازم به ذکر است پرداخت بدهی های مربوط به آب، برق، گاز اعم از حق انشعاب و یا حق اشتراک و مصرف در صورتی که مورد مزایده دارای آنها باشد و نیز بدهی های مالیاتی و عوارض شهرداری و غیره تا تاریخ مزایده اعم از اینکه رقم قطعی آن معلوم شده یا نشده باشد به عهده برنده مزایده است ضمن آنکه پس از مزایده در صورت وجود مازاد، وجوه پرداختی بابت هزینه های فوق از محل مازاد به برنده مزایده مسترد می گردد. ضمنا این آگهی در یک نوبت در روزنامه اصفهان امروز چاپ اصفهان مورخ ۹۱/۴/۳ درج و منتشر می گردد و در صورت تعطیلی روز مزایده به روز بعد موکول می گردد. ۴۵۴۱/م الف رئیس اداره اجرای اسناد رسمی اصفهان – اسدی

آگهی تحدید حدود اختصاصی

چون ششدانگ قطعه زمین مزروعی تحت پلاک ۹۹/۱۱۵۰۵ واقع در بخش ۱۶ ثبت اصفهان که مطابق پرونده ثبتی بنام محمد رضا ابریشم کار اصفهانی فرزند رسول در جریان ثبت میباشد و به علت مراجعه در موعد مقرر تحدید حدود عمومی به عمل نیامده بنا به درخواست متقاضی و به استناد ماده ۱۵ قانون ثبت با درخواست متقاضی در روز ۹۱/۰۴/۲۴ ساعت ۱۰ صبح تحدید حدود اختصاصی بعمل خواهد آمد لذا به موجب این آگهی به کلیه مالکین و مجاورین اخطار می گردد که در موعد مقرر در محل حضور یابند. ضمناً «مطابق ماده ۲۰ ق.ث و ماده ۸۶ آق.ث) اصلاحی ۱۳۸۰/۱۱/۸ مجاوری که نسبت به حدود یا حقوق ارتفاقی، حقی برای خود قائل است می تواند فقط تا ۳۰ روز از تاریخ تنظیم صورت مجلس تحدید حدود، اعتراض کتبی را به ثبت محل تسلیم و دادخواست خود را به مرجع ذیصلاح قضائی تقدیم نماید. تاریخ انتشار: ۹۱/۰۴/۰۳ ۴۷۴۹/م الف رئیس اداره ثبت اسناد و املاک شاهین شهر – حسین هادیزاده

آگهی تحدید حدود اختصاصی

چون ششدانگ قطعه ملک ساده و آباد و مشجر پلاک شماره ۱۲۹/۵۸ واقع درقطعه ۳ نجف آباد بخش ۱۱ ثبت اصفهان که طبق پرونده ثبتی به نام اکرم پورپیرعلی و غیره فرزند علی در جریان ثبت است به علت عدم حضور متقاضی ثبت به عمل نیامده اینک بنا به دستور قسمت اخیر ماده ۱۵ قانون ثبت و بر طبق تقاضای نامبرده تحدید حدود ملک مرقوم درروز ۹۱/۰۴/۲۴ ساعت ۸ صبح در محل شروع و به عمل خواهد آمد و در صورت مصادف با تعطیلی عملیات تحدید روز بعد از تعطیلی انجام می پذیرد. لذا به موجب این آگهی به کلیه مالکین و مجاورین اخطار می گردد که روز و ساعت مقرر در محل حضور یابند اعتراضات مالکین یا مجاورین مطابق ماده ۲۰ قانون ثبت از تاریخ تنظیم صورت مجلس تحدیدی تا سی (۳۰) روز پذیرفته خواهد شد. تاریخ انتشار: ۹۱/۰۴/۰۳ م/الف ۶۶۶ رئیس ثبت اسناد واملاک نجف آباد – حمید شیران

آگهی فقدان سند مالکیت

آقای رضا حاجی آقا معمار فرزند ابوالقاسم باستناد یک برگ استشهادیه محلی که هویت و امضاء شهود رسماً گواهی شده مدعی است که سند مالکیت ششدانگ یک باب مغازه پلاک شماره ۷۹۷ واقع در بخش یک ثبت اصفهان که در صفحه ۳۶۸ و ۲۵۸ دفتر ۶ فرعی و ۱۲۹ املاک ذیل ثبت ۲۰۶/۹۲۱-۲۲۱۰۷ به نام خودش ثبت و صادر و تسلیم گردیده و به موجب سند رسمی شماره ۱۵۷۰۲۳-۸۲/۶/۲ دفترخانه ۷۱ اصفهان به او انتقال قطعی یافته و در اثر آتش سوزی از بین رفته است چون درخواست صدور المثنی سند مالکیت نامبرده را نموده طبق تبصره یک اصلاحی ماده ۱۲۰ آئین نامه قانون ثبت مراتب آگهی می شود که هر کس مدعی انجام معامله (غیر از آنچه در این آگهی ذکر شده) نسبت به آن یا وجود سند مالکیت مزبور نزد خود باشد از تاریخ انتشار این آگهی تا ۱۰ روز به این اداره مراجعه و اعتراض خود را کتبا ضمن ارائه اصل سند مالکیت و سند معامله تسلیم نماید تا مراتب صورتمجلس و اصل سند به ارائه کننده مسترد گردد. اگر ظرف مهلت مقرر اعتراضی نرسد یا در صورت اعتراض اصل سند ارائه نشود المثنی سند مالکیت مرقوم صادر و به متقاضی تسلیم خواهد شد. ۵۳۱۸/م الف رئیس ثبت اسناد و املاک شمال اصفهان – قویدل

آگهی دادنامه

شماره پرونده: ۸۳/۹۱ شماره دادنامه: ۹۱/۳/۲۴/۲۰۴ خوانده: غلامرضا شهسواری مجهول المکان خواسته: الزام به انتقال گردشکار – خواهان دادخواستی /درخواستی بخواسته فوق بطرفیت خوانده تقدیم داشته که پس از ارجاع به این شورا و ثبت به کلاسه فوق و جری تشریفات قانونی در وقت فوق العاده/مقرر حوزه بتصدی امضا کنندگان زیر تشکیل است و با توجه به محتویات پرونده پس از شور و تبادل نظر ختم رسیدگی را اعلام و بشرح زیر مبادرت به صدور رای می نماید. رای شورا در خصوص دعوی خواهان فروتن مری بطرفیت غلامرضا شهسواری الزام خوانده به انتقال سند رسمی یک دستگاه پژو ۴۰۵ به شماره انتظامی ۱۷۶د۱۹ ایران ۶۵ به انضمام کلیه خسارات دادرسی. شورا با بررسی محتویات پرونده، کپی قولنامه عادی مورخ ۹۰/۳/۳۰ که طبق آن خواهان خودروی پژو ۴۰۵ جی ال ایکس را از خوانده در حضور شهود خریداری نموده و طبق جوابیه استعلام راهنمائی و رانندگی مالک اصلی خوانده غلامرضا شهسواری می باشد و تاکنون نسبت به انتقال سند اقدام ننموده و خوانده علیرغم نشر آگهی در جلسه حاضر نگردیده و دفاعی ننموده، لذا دعوی مطروحه را محرز تشخیص و حکم به محکومیت خوانده به انتقال سند رسمی یک دستگاه پژو ۴۰۵ به شماره انتظامی ۱۷۶د۱۹ ایران ۶۵ در حق خواهان به انضمام خسارات دادرسی به میزان ۳۵۰۰۰ ریال صادر و اعلام می نماید. رای صادره غیابی ظرف بیست روز پس از ابلاغ قابل واخواهی در همین شورا و ظرف مدت مشابه قابل تجدید نظرخواهی در محاکم عمومی نجف آباد می باشد. حوزه دوم حقوقی شورای حل اختلاف نجف آباد

آگهی ابلاغ وقت رسیدگی

درخصوص پرونده کلاسه ۱۹۳/۹۱ خواهان شرکت شیراز دینا به نمایندگی احمد پژمانیان و با وکالت خانم شوق دادخواستی مبنی بر الزام خوانده به پرداخت یک فقره چک به شماره ۷۰۸۶۹۶ به مبلغ ۶/۲۴۰/۰۰۰ ریال با احتساب خسارات تاخیر و تادیه از تاریخ سررسید تا زمان اجرا و مطلق خسارات دادرسی به طرفیت موسی چراغی تقدیم نموده است وقت رسیدگی برای روز پنج شنبه مورخ ۹۱/۵/۱۲ ساعت ۱۱ صبح تعیین گردیده، با توجه به مجهول المکان بودن خوانده حسب تقاضای خواهان مراتب در جراید منتشر، تا خوانده قبل از وقت رسیدگی به این شعبه واقع در خیابان آتشگاه- نرسیده به پمپ بنزین مجتمع شماره ۲ شورای حل اختلاف مراجعه و نسخه ثانی دادخواست و ضمائم را اخذ نماید. در صورت عدم حضور وقت رسیدگی ابلاغ شده تلقی و تصمیم مقتضی اتخاذ می شود. ۵۳۱۴/م الف شعبه نهم شورای حل اختلاف اصفهان

آگهی ابلاغ وقت رسیدگی

درخصوص پرونده کلاسه ۳۷۵/۹۱ خواهان جلال قربانپور دادخواستی مبنی بر مطالبه به طرفیت مهرانگیز منیر تقدیم نموده است وقت رسیدگی برای مورخ ۹۱/۵/۱۰ ساعت ۸/۳۰ تعیین گردیده، با توجه به مجهول المکان بودن خوانده حسب تقاضای خواهان مراتب در جراید منتشر، تا خوانده قبل از وقت رسیدگی به این شعبه واقع در خیابان محتشم کاشانی- جنب بیمه ایران- مجتمع شماره یک اصفهان مراجعه و نسخه ثانی دادخواست و ضمائم را اخذ نماید. در صورت عدم حضور وقت رسیدگی ابلاغ شده تلقی و تصمیم مقتضی اتخاذ می شود. ۴۱۳۷/م الف شعبه ۱۳ شورای حل اختلاف اصفهان

یادداشت

لطفا زبانتان را گاز بگیرید

سعید آقایی

پدرم وقتی کودک بودم و مشق می نوشتم می گفت پسرم دقت کن! سرت به کار خودت باشد دائم این طرف و آن طرف را نگاه نکن! و من همه چیز را می دیدم و در آن میان، یک خطی هم روی کاغذ می کشیدم. خطی که گاهی سیاه بود گاه سیاهی را خط زده بود و ... بزرگ شدم اما هر جا رفتم مشق نوشتم ...دانشگاه پای درس استاد و برای پایان ترم حتی به عنوان پژوهش، مشقی نوشتم و تحویل دادم. کم کم حرفه ای شده بودم؛ آخرین خط خبر تلوزیون ، برنامه دید و بازدید خانه و بحث های تلفنی را از دست نمی دادم وصد البته مشق خودم را نیز با سرعت بالا می نوشتم ... دنبال کار می گشتم؛ کاری بلد نبودم تا بلد دو ریالی گردم و مثل همه مردم سرم را زیر بیندازم و یک شهروند معمولی باشم فقط .... دست قضا پایم در روزنامه باز شد و دستم دوباره به کار افتاد و من یک حرفه ای نویس دوران کودکی، حالا دوباره تمرین می کنم، دوبـاره مشق می نویسم. حواسم به همه جا هست ولی هیچ دو چیزی را نمی توانم جمع بزنم ...گزارش های خاله زنکی تا گفتگوهای بیمارگونه تا خبرهای یخ کرده را سرهم می کنم و هر روز برای گذران روزی ام در روزنامه چند سطری به هم می بافم. بوریا باف اگرچه بافنده است نبردنش به کارگاه حریر...

این جا و آن جا برای این که نگویند بی کار هستی می گویم: کارگر روزنامه ام! و دوستان و آشنایان با تعجب ادامه می دهند در چاپ خانه کار می کنی؟ و من حرفی ندارم تنها در دلم می گویم: زبانتان را گاز بگیرید ... من مشق می نویسم!

اخبار کوتاه

ترجمه‌داستان‌های‌نوبلیست چینی در ایران

مهسا ملک‌مرزبان از پایان ترجمه مجموعه داستان «خریدن قلاب ماهیگیری برای پدربزرگ» نوشته گائوزینگ جیان، نوبلیست چینی خبر داد. این مترجم گفت: «خریدن قلاب ماهیگیری برای پدربزرگ» شامل شش داستان بلند است که به تازگی ترجمه آن‌ها را به پایان رسانده‌ام و آن را به زودی نشر آموت منتشر خواهد کرد. او درباره گائوزینگ جیان نیز گفت: گائوزینگ جیان نویسنده چینی برنده جایزه نوبل است که هم‌اکنون در فرانسه زندگی می‌کند. او از مخالفان حزب کمونیست چین است و سال ۱۹۸۶ از این کشور فرار کرده و در کشور فرانسه پناهنده سیاسی شده‌است.

ترجمه روسی دفتر ششم مثنوی مولوی منتشر شد

با انتشار ترجمه روسی دفتر ششم مثنوی مولانا جلال الدین محمد رومی، خوانندگان روس زبان از این پس خواهند توانست با یکی از برجسته ترین آثار عرفانی فرهنگ اسلامی آشنا شوند. این ترجمه همچون پنج دفتر پیشین مثنوی به ابتکار رایزنی فرهنگی جمهوری اسلامی ایران در مسکو و توسط انتشارات شرق‌شناسی سنت پترزبورگ صورت گرفته است و گروه مترجمان روس به سرپرستی آ. آ. خسماتولین، شرق‌شناس و اسلام‌شناس برجسته روس ترجمه آن را انجام داده‌اند. شایان ذکر است پیش از این ترجمه های روسی دفاتر سوم و چهارم مثنوی در ایران و روسیه به عنوان کتاب سال مورد تشویق قرار گرفته‌اند. رایزنی فرهنگی جمهوری اسلامی ایران در نظر دارد با همکاری موسسه فرهنگی اکو ترجمه ۶ دفتر مثنوی مولوی را به صورت یکجا و به زبان روسی چاپ و منتشر سازد. ترجمه روسی دفتر ششم مثنوی در تیراژ ۱۵۰۰ نسخه در قطع وزیری و با جلد گالینکور منتشر و در دسترس علاقه‌مندان آشنایی با فرهنگ غنی عرفانی اسلام قرار گرفته است.

ساعت بازدید از آرامگاه فردوسی افزایش یافت

سرپرست اداره کل میراث فرهنگی و گردشگری خراسان رضوی گفت: همزمان با آغاز سفرهای تابستانی و افزایش تقاضای گردشگران، ساعت بازدید از آرامگاه فردوسی تغییر کرد. مجتبی رجایی خراسانی بیان کرد: هر سال در فصل تابستان با حجم گسترده‌ای از بازدید در این مکان تاریخی مواجه هستیم. به همین دلیل از ۱۵ خردادماه ساعت بازدید از ۱۹ به ۲۰ افزایش یافته است و پس از ماه مبارک رمضان نیز به ساعت ۲۱ تغییر خواهد کرد.

او ادامه داد: در حال حاضر روزانه حدود ۲۵۰۰ نفر از این مجموعه دیدن می‌کنند و پیش‌بینی می‌شود با افزایش ساعت، تعداد بازدیدکنندگان بیشتر شود. رجایی افزود: در تعطیلات تابستان برنامه‌هایی شامل نقالی‌خوانی، شاهنامه‌خوانی، نمایش‌های آیینی و جنگ شبانه در این مکان برگزار می‌شود.

گزارش

گوشی برای قصه های رادیو پیدا نمی شود

سعید بینا

روزگار طولانی بسیاری از ما گوش دادن به قصه های رادیو را مثل یک عادت پسندیده ترک نمی کردیم. جمعه ها یا آخر شب دور رادیو حلقه می زدیم و منتظر بودیم تا ببینیم بالاخره قهرمان ما به کجا رسیده و چه کار کرده است؟ در میان ما، افرادی بودند که می توان از آنها به عنوان مریدان پر و پا قرص نمایش های رادیویی نام برد. علاقمندانی که با تصویرسازی هایی که از جعبه صدا پخش می شد چه خیال هایی که در ذهن‌شان نمی ساختند و بازیگران دوست داشتنی ما با این صداهای‌شان چه شیرین کاری هایی که نمی کردند!

این مادربزرگ قصه گو، رادیوی مهربان، امروز چه می گوید؟ نوه هایش کجا هستند؟ در قصه هایش چه می گذرد؟... با نگاهی اجمالی به تاریخچه رادیو در ایران می توانیم به رابطه گرم و صمیمی این رسانه با شنوندگانش پی ببریم؛ و نیز به والایی جایگاه و عاطفه آن. امروز نیز با گسترش رسانه های مختلف هنوز رادیو و قصه ها و نمایش های آن در بین برخی از افراد جامعه دارای مخاطب ویژه است اما برای اینکه بار دیگر حلقه مخاطبین این جعبه زیاد گردد باید چه کار کرد؟ امروز زمانی است که به نظر می رسد ضرورتاً باید طرحی نو درانداخته شود برای درک و آگاهی؛ تکرار نکنیم که با این وسعت و دامنه رو به گسترش جامعه جوانان نیازمند هدایت مادربزرگ قصه‌گو و آگاهی بخشی مثل رادیو، ناآگاهی دارد به بیشترین بخش های کل بدنه فرهنگی مان قالب می شود. شاید نویسنده‌های ما تاکنون احتیاط کرده اند و وارد عرصه‌ای این‌گونه متفاوت نشده اند؛ امّا هیچ آزمونی اگر صحیح و با رعایت همه جوانب انجام شود بی نتیجه نیست.

سال ۱۳۰۵ بود که بی سیم به ایران وارد شد؛ اما سال ها طول کشید تا مرکز رادیو زیر نظر وزارت پست و تلگراف و تلفن تأسیس گردید. از سال ۱۳۱۹ فرستنده رادیویی تهران آغاز به کار کرد و برنامه های متنوعی را از اخبار، موسیقی ایرانی، مطالب ادبی و گفتگوهای فرهنگی و دینی به گوش تهرانی ها رساند. آن زمان یکی از وظایف برنامه سازان رادیو، تأسیس مدرسه برای تربیت «خطیب، قصه گو و شاهنامه خوان» بود. حدود سال ۱۳۲۵ رادیو تهران دیگر تنها نبود؛ سایر استان ها هم رادیوهای خودشان را تأسیس کرده بودند. تا سال ۱۳۳۷ که تلویزیون ایران راه اندازی شد، رادیو یگانه رسانه ای بود که صدای افرادی را اعم از گوینده، خواننده و هنرپیشه به گوش شنونده‌گانش می رساند و همچون یار غار آنها در افکار و اندیشه ایشان سهیم می شد. او دانای کُلی بود که به مثابه بزرگ خاندان یا قَیمی صمیمی در خانه ها به تربیت نسل جوان می پرداخت و با موسیقی های ایرانی میانسالان را نیز آرامش می بخشید. کم کم موسیقی های رادیو هم از حالت پخش زنده و بداهه نوازی به برنامه های ضبط شده بدل شد. و این همه حاصل تلاش مجموعه ای از برنامه سازان، نویسندگان مجرب، ترانه سرایان، و سایر هنرمندان، سیاست گذاران و کارکنان بخش های فنی بوده است؛ از آن جمله اند: محمد حجازی، محمد علی فروغی، محمد قزوینی، قاسم غنی، ابوالقاسم پاینده، حسینعلی مستعان، علینقی وزیری، پرویز یاحقی، فریدون حافظی، سعید نفیسی و علی اکبر سیاسی...؛ که هرکدام در بخشی به فعالیت مشغول بودند. صدای این رادیو، دلنشین بود و روح نواز: معیار آن هم محبوبیتش در میان جماعتی عظیم و از هر سنخ و طبقه اجتماعی و نحله فکری، درست در آستانه تداخلِ فرهنگیِ مدرنیته با سنّت بود.

لحن گفتار رادیو در آن سال ها، فارسی معیار بود. آن فارسی که بعد از جمال زاده و ساعدی به سوی سادگی و بی پیرایگی و پیراستگی از مغلق گویی های عهد قاجاری پیش رفته بود. گویندگانی مانند روشنک (صدیقه سادات رسولی)، آذر پژوهش، مرتضی اخوت، فیروزه امیر معزّ، کوکب پرنیان و بسیاری دیگر، با تسلط فوق العاده شان به تمام اصول گفتار توانستند اوج شکوهِ زبان فارسی معیار را در سطح وسیعی از جامعه به فارسی زبان اهدا کنند و به لحاظ روانی و عاطفی تأثیر مطلوبی بر شنوندگان داشته باشند. اینان با تسلطی که به اصول و فنون بیان واژگان، نکات دستوری، و عناصر به اصطلاح زبر زنجیریِ گفتار شامل نوسانات و زیر و بمیِ صدا، نواخت یا لحن، آهنگ گفتار، و الحان مطابق با غرضِ مشخص داشتند؛ اگر نگوییم به نوعی بدعتگذاری کردند حداقل می توانیم اذعان کنیم راهی را هموار کردند که در فن گویندگیِ اخبار و دکلمه شعرِ موزون و نیز گفتگوی رسمی، لحن کلام رادیوییِ ایران را به حدود و مرزهای مشخص رساندند. البته تأثیر الگوبرداری از گویندگی در کشورهای دیگر و نیز ترجمه متون خارجی را نیز در این سبک ویژه گفتاری نباید فراموش کنیم.

همزمان با گسترشِ ترجمه‌های مختلف، مخصوصاً متون داستانی و نمایشی و نیز آشنایی مردم با فضای تئاتر رسمی، اجرای نمایشنامه به رادیو هم رسید. در دهه بیست با اجرای نمایش‌های زنده توسط هنرمندانی که بدون تپق، متن ها را می‌خواندند و نقش آفرینی می کردند و در دهه های سی و چهل با اجراهای ضبط شده نمایش ها، شنوندگانِ مشتاق، باورمندانه به این نمایش ها گوش می دادند و طبیعتاً با تخیّل و فضاسازی در ذهن خود به بازآفرینی داستانِ نمایشنامه می پرداختند. چنانکه نویسنده کتاب نمایش های رادیویی، کیت ریچاردز، نیز معتقد است که اساساً رادیو رسانه تخیّل ذهنی است. در این دوران، پایان خوش داستان شرط قصه ها و نمایشنامه های رادیویی بود. و این منطبق بود با خواست و نیاز شنوندگان آن.

از دهه چهل در کنار برنامه پرمخاطبِ «گلها» و بعد «گلهای جاویدان» که به بزرگترین مجموعه موسیقی ایرانی و دکلمه شعر فارسی تبدیل شد، برنامه جذابِ دیگری با عنوانِ «صبح جمعه با شما» آغاز شد که با اجرای ترانه های فکاهی و نمایش های کمدی، توانست محملی برای تجربه‌آموزی هنرپیشه هایی باشد که به مرور زمان همین هنرمندان در خاطره جمعی مردم ماندگار شوند. از جمله این هنرمندانِ ماندگار و دوست داشتنی، منوچهر نوذری بود که با نقش هایی مثل «دُردونه (دُردونه حسن کبابی)»، «آقای ملوّن»، و «آمیز عبدالطمع» شاید در خاطره سه یا چهار نسل از مخاطبان رادیو باقی مانده است. فراگیری و گرمیِ رادیو همراه با رابطه صمیمی که با شنوندگانِ قصه ها و نمایش هایش پیدا کرد، نه تنها پیامد و نتیجه توانمندیِ بازیگران بود، بلکه حاصلِ اِشراف کاملِ نویسندگان متن های نمایشیِ آن زمان بود و دستاوَردِ آن هم اسطوره شدنِ برخی از آن هنرمندان: گویندگان و بازیگرانی چون مُقبلی، بهمنیار، قنبری، مهین دیهیم، قدکچیان، شمسی فضل اللهی، زرندی (در نقش شاباجی خانم)، ومشکین (در نقش خان عمو و میرزا عبدالغنی).

رادیو به همین ترتیب، نزدیکیِ خود را با مخاطبانش پس از انقلاب و همچنین در زمان جنگ حفظ کرد و مردم حتی در پناهگاه ها و در فاصله دو آژیر قرمز تا سفید، با گوش دادن به برنامه های آن آرامش خود را بازمی یافتند و از دهه هفتاد در کنار تحولات اجتماعی و سیاسی و با بهبود وضعیت تکنولوژی در کشور، رادیوهای جدیدی مثل رادیو فرهنگ، رادیو پیام، رادیو ورزش، رادیو جوان، رادیو سلامت و بعدها رادیو گفتگو اضافه شدند تا آنکه بالاخره دوستداران نمایش های رادیویی با ظهور رادیو نمایش، به آمال و آرزوهایشان رسیدند. رادیو نمایش اهمیت و ارزش هنر برای جامعه را به خوبی شناخته و با بهره گیری از تجارب برنامه سازان متخصص و بازیگران خوش قریحه و بااستعداد خود، می خواهد هنر نمایش و تئاتر را چنانکه شایسته آن است به مردم تقدیم کند. اکثر نمایش هایی که در این رادیو تولید می شوند مطابق همان روند سابق تولیدات نمایش رادیویی در ایران، یا تکرار و ترجمه از متن های نمایشی خارجی هستند ومقبول خاص و عام، یا حاصل ذوق و تجربه نویسنده اند که بسته به ذوق مخاطب می توانند مطلوب باشند، و یا از ادبیات کهن ایران اقتباس شده اند.

درمیان نسل جوان معاصر هم آیا محبوبیت و جامعیت نمایش های رادیویی امروز که با ساختار، فرم و نحوه اجرای منطبق با سال های پیشین تولید می شوند، به همان میزانِ محبوبیت رادیو در پنجاه سال پیش است؟ و به اصطلاح خریداران امروزی این هنر همان اندازه راضی هستند که دو یا سه نسل قبل از این مطلوبشان بود؟ اگر وارد بطن جامعه شویم و میان جوانان نسل امروز سیر کنیم با مجموعه ای از واژگان و فرهنگ تازه‌ای مواجه می شویم که به دلایل ساختاری جامعه ما چندان در میدان دید رسانه ای نیستند. این خیل عظیم و باورنکردنی جوانانی که در لایه‌های پنهان‌تر جامعه در حال رشد هستند بیش از هرچیز نیازمند تأثیرپذیری از فرهنگ و ادب و هنر متعلق به خودشان هستند و نیازمند نزدیک شدن به موسیقی و تئاتر خودشان و دریافت پیامی آگاه بخش و از آنجا که پل ارتباطی دو سویه است، شاید بهتر باشد فرض کنیم که هم زبانِ رادیو اگر به مخاطبش نزدیک شود و هم فرهنگ و زبانِ مخاطب به رادیو، در نتیجه این ارتباط قوی تر می شود. زیرا رادیو اساساً رسانه ای فرهنگ ساز است و در عین حال وابسته به شنوندگانش.

اندرو ساریس، منتقد سرشناس سینما درگذشت

اندرو ســاریس یکی از منتقدان شاخص دوران رونق نقد فیلم در سن ۸۳ ســالگی از دنیا رفت. به گزارش خبرآنلاین، ســاریس چهارشــنبه در بیمارستان ســینت لوکس-روزولت در منهتن پس از اختلالات ناشــی از رشد یک ویــروس در معــده‌اش درگذشــت. این خبر را همســر او مالی هسکل اعلام کــرد که خــودش نیز منتقد فیلم اســت. او ۸۳ ساله بود. ساریس به سبک منتقدان فرانسوی بر نقش کارگردان‌هــا تاکید می کــرد و بارها بحث‌های مختلفی درموردفیلمسازان و فیلم‌ها به جریان انداخت.

او بیش از هر چیزی برای همکاری‌اش با نشریه ویلج وویس شهرت داشــت. نظرات او در سال‌های ۱۹۶۰ و ۱۹۷۰ بسیار تاثیرگذار بودند. این دو دهه زمانی بود که سینما، سینما شد و بحث‌های منتقدان و طرفداران فیلم‌ها بسیار داغ بود و سینما به جدیت نقاشی و رمان بررسی می‌شد. در آن سال‌ها سینما دیگر فقط یک سرگرمی نبود. به لطف دوره‌های مطالعه فیلم، آثار سینمایی در کلاس‌ها و حتی کافه‌ها بررسی می‌شدند. در این سال‌ها بود که کارگردان‌های غیرآمریکایی مثل فدریکو فلینی و اینگمار برگمان کشف شدند و آثار هوارد هاوکس، جان فورد و دیگر فیلمسازان هالیوودی از نو شناخته شدند و به فیلم‌های محبوب کارگردان‌های بزرگ آینده، افرادی چون رابرت آلتمن و مارتیــن اسکورســیزی بدل شدند. در آن سال‌ها فیلمسازان قهرمــان بودنــد و منتقــدان اندیشمند. اندرو ساریس، پالین کیل، اســتنلی کافمن و مانی فاربر از منتقدان این دوران طلایی نقد فیلم هستند.

دیوید تامسن، منتقد برجسته نیز پس از انتشار خبر فوت ســاریس گفت: «اندرو ســاریس چهره‌ای کلیدی بود که به آمریکایی‌ها یاد داد چطور همانطور که فیلم آمریکایی می‌بینند، فیلم خارجی ببینند. او نویســنده، معلم، دوســت و شوهری مثال‌زدنی بود. تاریخ مُرد!»

نامه کوندرا به فوئنتس در همشهری داستان منتشر شد

شماره تیرماه ماهنامه همشهری داستان به همراه ترجمه نامه‌ای از میلان کوندرا به کارلوس فوئنتس منتشر شد. به گزارش مهر، ماهنامه همشهری داستان تیرماه با روایت «تابستان جان است» نوشته محمد صالح‌علا آغاز می‌شود. «چند روایت معتبر از ماست و خیار» نیز عنوان روایت دیگری است از علی خدایی درباره شیوه‌های مختلف درست کردن ماست و خیار که به مناسبت آغاز فصل تابستان در این ماهنامه قرار گرفته است.

همچنین روایتی متفاوت از مارتین هایدگر درباره زندگی روستایی‌اش در سال‌های پایانی عمر با عنوان «چرا روستانشین‌ام؟» و یادداشتی بلند به نام «روز تولدت آمده و رفته است» از پل آستر نیز در این بخش از این شماره از همشهری داستان قرار گرفته است. این ماهنامه در بخش داستان خود نیز آثاری چون «دعوت به ناهار» نوشته لوئیجی پیراندلو با ترجمه قاسم صنعوی، «برخورد کوتاه» نوشته سعید صیرفی‌زاده با ترجمه گلی امامی و «فرانک رو بپا» نوشته آنتونی مان با ترجمه امیرحسین هاشمی، «غشاء نازک» نوشته فریبا وفی، «فانوس دریایی» نوشته محمدرضا زمانی و «آن سه نفر» نوشته هومن نحوی را در خود گنجانده است.

بخش روایت‌های داستانی این ماهنامه نیز به موضوع آب اختصاص یافته است که به ترتیب با موضوعاتی چون گزیده‌ای از داراب نامه طرطوسی درباره آب حیات، روایتی کهن از سیاهه سهم‌آبه تهران با خط امیرکبیر و بریده‌ای از یک کتاب درسی قدیمی به نام «کتاب مستطاب چرا؟ بدین جهت» درباره آب همراه شده است.همشهری داستان در بخش درباره داستان این شماره خود با نوشته کوتاهی از دیوید فاستر والاس آغاز می‌شود. مطالب دیگر این بخش نیز شامل ترجمه نامه میلان کوندرا به فوئنتس با ترجمه رحیم قاسمیان، گفتگوی ارنست همینگوی با نوجوانان دهکده هیلی با ترجمه احمد کسایی‌پور و «جان کلام» از نانسی کرس درباره اهمیت درون‌مایه در داستان می‌شود. همچنین، ستون تازه‌ای از این شماره با عنوان «میز کار فیلمنامه‌نویس» به این بخش اضافه شده است که در آن هادی مقدم‌دوست به شرح آماده کردن مواد اولیه برای یک فیلمنامه می‌پردازد. خانش، پنجره جلویی، اول شخص راحت، وضعیت کبود و قصه‌های شهر دیوانه، بخش‌های تازه‌ای هستند که در این شماره به ماهنامه اضافه شده‌اند. همشهری داستان تیرماه با سردبیری نفیسه مرشدزاده در ۲۶۵ صفحه و با قیمت ۲۵۰۰ تومان منتشر شده است.

مراحل پیشگیری و درمان هنرمندان رایگان می‌شود

مدیرعامل خانه تئاتر با اشــاره به تفاهم همکاری میان وزارت بهداشت و وزارت ارشاد برای ارائه خدمات درمانی به هنرمندان گفت: قرار است کارت وی‌آی‌پی برای هنرمندان صادر شــود که با استفاده از آن درمان و پیشگیری رایگان خواهــد بود. ایرج راد درباره امضا تفاهمنامه همکاری میان وزارت بهداشت، درمان و آموزش پزشکی و وزارت فرهنگ و ارشاد اســلامی در خصوص خدمات درمانی و بهداشتی ویژه برای هنرمندان، نویسندگان و خبرنگاران به مهر گفت:

بر اساس این تفاهمنامه بیمارستان شهید رجایی به‌عنوان مرکزی در نظر گرفته شده که از این پس هنرمندان به آن مراجعه خواهند کرد. در صورت اینکه در بیمارستان مذکور تخصص‌های مورد نیاز برای برخی بیماری‌ها وجود نداشته باشد هم هنرمندان برای درمان به بیمارستان رسول اکرم (ص) و شهید هاشمی‌نژاد ارجاع داده می‌شوند.

وی ادامــه داد: اگر برخی بیماری‌ها نیاز به تخصص‌ها و امکانات دیگری داشــته باشــد بیمارستان شهید رجایی نســبت به اعزام هنرمندان بیمار به بیمارســتان‌های دیگر اقدام خواهد کرد. قرار اســت مراحل پیشگیری نظیــر آزمایش، چــکاب و اقدامات بعدی برای درمــان هنرمندان هم در بیمارســتان رجایی انجام شــود. مدیرعامــل خانه تئاتــر تأکید کرد: هنوز چگونگــی و آیین‌نامه اجرایی این روند منتشر نشده ولی استنباط ما این است که یک کارت وی‌آی‌پی برای هنرمندان صادر می‌شود که این کارت هزینه‌های درمانی ایشان را پوشش می‌دهد.راد با اشــاره به اینکه اعلام شــده این طرح برای

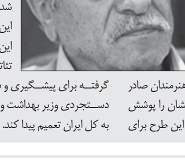

هنرمندان پیشکسوت است یادآور شد: هنوز شــرایط سنی و دیگر شرایط مورد نیاز برای قرار گرفتن در ایــن طرح اعلام نشــده و ما پیگیری‌های لازم برای مشخص شدن شــرایط و نحوه استفاده از این امــکان را انجــام می‌دهیم. این هنرمند شناخته شده عرصه تئاتر با مؤثر دانستن اقدام صورت گرفتــه برای پیشــگیری و درمان هنرمنــدان افزود: خانم دســتجردی وزیر بهداشت وعده داده‌اند به زودی این طرح به کل ایران تعمیم پیدا کند.

هفت هنر

مورخ «شازده کوچولو» درگذشت

«ویکتور اسپینتی» بازیگر فیلم های کمدی و همچنین مورخ فیلم «شازده کوچولو» در سن ۸۲ سالگی درگذشت. وی که سال ها از بیماری سرطان رنج می برد، سرانجام در سن ۸۲ سالگی درگذشت. این در حالی است که به گفته خانواده اسپینتی وی مخارج زیادی را صرف درمان بیماریش کرده بود. وی در کمدی های زیادی در دهه ۸۰ و ۹۰ بازی می کرد که به کمدی های «بیتلز» معروف شده بودند. این بازیگر ولزی یک بــار نیز برای بازی در فیلــم « اوه، چه جنگ دوست داشتنی ای» توانسته بود جایزه تونی را دریافت کند. همچنین از دیگر آثار مطرح وی می توان به بازی در فیلم هایی چون «جنگ با مافیا»، «فیونا» و «شازده کوچولو» اشاره کرد که این آخری بارها از تلویزیون کشورمان به نمایش در آمده است. وی در فیلم شازده کوچولو نقش مورخ را بازی می کند. این فیلم به کارگردانی استانلی دانن و محصول دهه ۶۰ امریکاست.

انتشار سومین سری از مجموعه «یک اسم و چند قصه»

همزمان با انتشار دومین سری از مجموعه کتاب‌های یک اسم و چند قصه به قلم جمعی از نویسندگان ادبیات کودک و نوجوان، سومین سری از این مجموعه با موضوعات عینی برای مخاطب کودک زیر چاپ رفت. به گزارش مهر، همزمان با انتشار دومین سری از مجموعه کتاب‌های «یک اسم و چند قصه» با آثاری از نویسندگانی چون شکوه قاسم‌نیا، ناصر کشاورز، محمدرضا شمس، لاله جعفری و مجید راستی در انتشارات شهرقلم و نشر چکه سومین سری از این مجموعه نیز از سوی این ناشر به زیر چاپ رفت. در این مجموعه قصه‌های کوتاه فانتزی از نویسندگان کودک و نوجوان به صورت گروهی تدوین و منتشر می‌شود. برای تالیف عناوین این مجموعه گروه نویسندگان با تشکیل جلسه‌ای موضوع کتاب را مشخص و پس از آن به صورت بداهه اقدام به نوشتن متن داستان می‌کنند. این داستان‌ها عمدتا فانتزی بر مبنای اشیاء و موضوعاتی نوشته شده است که برای مخاطب کودک ملموس و در عین حال جذاب است و در ادامه انتشار، شامل داستان‌های فانتری به موضوعات عینی‌تر نیز می‌پردازد. آدم برفی، کلاه، گاو، چتر و اتوبوس عناوینی از این مجموعه هستند که به تازگی در سری دوم آن منتشر شده‌اند. پیش از این نیز ۵ جلد از این مجموعه با نام‌های درخت، بزغاله، قابلمه، دستکش و سنگ به چاپ رسیده بود که در بیستمین دوره جایزه کتاب فصل نیز شایسته تقدیر شناخته شد. همچنین انتشارات شهرقلم و نشر چکه مسابقه‌ای با محوریت کتاب‌های یک اسم و چند قصه برای کودکان برگزار می‌کند و آثار برگزیده آن را نیز در مجموعه جداگانه‌ای به چاپ می‌رساند.

فراخوان جشنواره بین‌المللی هنرهای تجسمی کودکان اصفهان

فراخوان دومین جشنواره بین‌المللی هنرهای تجسمی کودکان و نوجوانان اصفهان منتشر شد. به گزارش ایمنا، دومین جشنواره بین‌المللی هنرهای تجسمی کودک و نوجوان در رشته‌های نقاشی و خوشنویسی در سه گروه سنی ۶ تا ۸ سال ، ۹ تا ۱۱ سال و ۱۲ تا ۱۴ سال برگزار می‌شود. این جشنواره در رشته نقاشی با موضوع طبیعت بی جان ایرانی، پنجره اتاق من، شهر رویایی من، پروانه‌ها و گل‌ها، سیمرغ، مترسک، کشتی نوح، ابراهیم در آتش، حضرت سلیمان و هدهد، حضرت یونس در شکم ماهی و در رشته خوشنویسی موضوع آزاد است که در رشته خوشنویسی برای گروه‌های سنی ۶ تا ۸ و ۹ تا ۱۱ سال خط تحریری و برای گروه سنی ۱۲ تا ۱۴ سال خط درشت درنظر گرفته شده است. کودکان و نوجوانان ۶ تا ۱۴ سال می‌توانند آثار خود را در قطع A۴ و با فرمت JPG تا ۳۱ تیرماه به سایت جشنواره به نشانی www.festivalart.ir ارسال کنند. آثار ارسال شده توسط شورای داوری متشکل از بهرام کلهرنیا، علی هاشمی شهرکی و یاسمین سینایی بررسی می‌شود و افراد پذیرفته شده به دومین جشنواره بین‌المللی هنرهای تجسمی کودک و نوجوان که به صورت کارگاهی شهریور ماه در اصفهان برگزار می‌شود، راه می‌یابند. دومین جشنواره بین المللی هنرهای تجسمی کودک و نوجوان از سوی مرکز هنرهای تجسمی با همکاری موسسه توسعه هنرهای تجسمی معاصر و اداره کل فرهنگ و ارشاد اسلامی استان اصفهان برگزار خواهد شد.

آگهی فقدان سند مالکیت

آقای عزت اله حق شناس فرزند اصغر باستناد یک برگ استشهاد محلی که هویت و امضاء شهود رسماً گواهی شده مدعی است که سند مالکیت چاپی۵۵۰۱۵۲ ششدانگ یک باب خانه پلاک شماره ۴۰۹/۳۹۶۱ واقع در گرگاب بخش ۱۶ ثبت اصفهان که در صفحه ۵۷۵ جلد۳۸۶ املاک ذیل ثبت ۹۳۱۲۸ بنام عزت اله حق شناس فرزند اصغر ثبت و صادر و تسلیم گردیده و به موجب ماده ۱۴۰ قانون به او انتقال قطعی یافته و معامله دیگری هم انجام نشده است. نحوه گم شدن یا از بین رفتن جابجایی است چون درخواست صدور المثنی سند مالکیت نامبرده را نموده طبق تبصره یک اصلاحی ماده ۱۲۰ آئین نامه قانون ثبت مراتب آگهی می شود که هر کس مدعی انجام معامله (غیر از آنچه در این آگهی ذکر شده) نسبت به آن یا وجودِ سند مالکیت مزبور نزد خود باشد از تاریخ انتشار این آگهی تا ۱۰ روز به این اداره مراجعه و اعتراض خود را کتبا ضمن ارائه اصل سند مالکیت و سند معامله تسلیم نماید تا مراتب صورتمجلس و اصل سند با ارائه کننده مسترد گردد. اگر ظرف مهلت مقرر اعتراضی نرسد یا در صورت اعتراض اصل سند ارائه نشود المثنی سند مالکیت مرقوم صادر و به متقاضی تسلیم خواهد شد. ۵۳۴۰/م الف رئیس اداره ثبت اسناد و املاک شاهین شهر – هادیزاده

آگهی تحدید حدود اختصاصی

چون ششدانگ قطعه ملک ساده و آباد و مشجر پلاک شماره ۱۲۹/۵۶ واقع درقطعه ۳ نجف آباد بخش ۱۱ثبت اصفهان که طبق پرونده ثبتی به نام حسنعلی حیدرپور و غیره فرزند یدالله در جریان ثبت است به علت عدم حضور متقاضی ثبت بنا به دستور قسمت اخیر ماده ۱۵ قانون ثبت و بر طبق تقاضای نامبرده تحدید حدود ملک مرقوم درروز۹۱/۰۴/۲۴ساعت ۸ صبح در محل شروع و به عمل خواهد آمد ودر صورت مصادف با تعطیلی عملیات تحدید روز بعد از تعطیلی انجام می پذیرد .لذا به موجب این آگهی به کلیه مالکین و مجاورین اخطار می گردد که روز و ساعت مقرر در محل حضور یابند اعتراضات مالکین یا مجاورین مطابق ماده ۲۰ قانون ثبت از تاریخ تنظیم صورت مجلس تحدیدی تا سی(۳۰)روز پذیرفته خواهد شد .تاریخ انتشار: ۹۱/۰۴/۰۳ م/ الف ۶۶۷رئیس ثبت اسناد واملاک نجف آباد – حمید شیران

آگهی اخطار اجرایی

شماره کلاسه: ۱۱۹۴/۹۰ مشخصات محکوم علیه نام: موسسه قرض الحسنه اصحاب کهف نام خانوادگی: علیرضا رجائی فر نشانی محل اقامت: مجهول المکان مشخصات محکوم له نام: مسعود نام خانوادگی: ملک پور ورنوسفادرانی نام پدر: عبدالعلی شغل: کارمند نشانی محل اقامت: اصفهان– خ نظر غربی– ک خلیفه سلطانی– بن بست گلزار محکوم به بموجب رای شماره ۱۸ تاریخ ۹۱/۱/۲۳ حوزه ۲۰ شورای حل اختلاف شهرستان اصفهان که قطعیت یافته است. محکوم علیه محکوم است به: پرداخت مبلغ پنجاه میلیون ریال بابت اصل خواسته و سی هزار ریال هزینه دادرسی و خسارت تاخیر تادیه از تاریخ تقدیم دادخواست ۹۰/۱۱/۲۳ و پرداخت نیم عشر حق الاجراء. ماده ۳۴ قانون اجرای احکام: همین که اجرائیه به محکوم علیه ابلاغ شد محکوم علیه مکلف است ظرف ده روز مفاد آن را به موقع اجرا بگذارد یا ترتیبی برای پرداخت محکوم به بدهد یا مالی معرفی کند که اجرای حکم و استیفاء محکوم به از آن مسیر باشد و در صورتی که خود را قادر به اجرای مفاد اجرائیه نداند باید ظرف مهلت مزبور صورت جامع دارائی خود را به قسمت اجرا تسلیم کند و اگر مالی ندارد صریحا اعلام نماید. هر گاه ظرف سه سال بعد از انقضاء مهلت مذکور معلوم شود که محکوم علیه قادر به اجرای حکم و پرداخت محکوم به بوده لیکن برای فرار از آن اموال خود را معرفی نکرده یا صورت خلاف واقع از دارائی خود داده به نحوی که تمام یا قسمتی از مفاد اجرائیه متعسر گردیده باشد به حبس جنحه ای از شصت و یک روز تا شش ماه محکوم خواهد شد. شعبه ۲۰ شورای حل اختلاف استان اصفهان

آگهی تحدید حدود اختصاصی

چون تحدید حدود ششدانگ یک باب خانه پلاک شماره۳۱۲/۶ واقع درقطعه ۵ نجف آباد بخش ۱۱ اصفهان که طبق پرونده ثبتی به نام رضا محمودی ورنوسفادرانی و غیره فرزند عباسقلی در جریان ثبت است به علت عدم حضور متقاضی ثبت به عمل نیامده اینک بنا به دستور قسمت اخیر ماده ۱۵ قانون ثبت و بر طبق تقاضای نامبرده تحدید حدود مالک مرقوم درروز۹۱/۰۴/۲۵ ساعت ۸ صبح در محل شروع و به عمل خواهد آمد ودر صورت مصادف با تعطیلی عملیات تحدید روز بعد از تعطیلی انجام می پذیرد .لذا به موجب این آگهی به کلیه مالکین و مجاورین اخطار می گردد که روز و ساعت مقرر در محل حضور یابند اعتراضات مالکین یا مجاورین مطابق ماده ۲۰ قانون ثبت از تاریخ تنظیم صورت مجلس تحدیدی تا سی(۳۰)روز پذیرفته خواهد شد .تاریخ انتشار:۹۱/۰۴/۰۳ م/الف ۶۵۶رئیس ثبت اسناد واملاک نجف آباد – حمید شیران

آگهی تحدید حدود اختصاصی

چون تحدید حدود ششدانگ قطعه زمین پلاک شماره ۱۰۳۹/۱ باقیمانده واقع درقطعه ۱۰ نجف آباد بخش ۱۱ اصفهان که طبق پرونده ثبتی به نام محمود هادیان و غیره فرزند رضا در جریان ثبت است به علت عدم حضور متقاضی ثبت به عمل نیامده اینک بنا به دستور قسمت اخیر ماده ۱۵ قانون ثبت و بر طبق تقاضای نامبرده تحدید حدود مالک مرقوم درروز۹۱/۰۴/۲۵ ساعت ۸ صبح در محل شروع و به عمل خواهد آمد ودر صورت مصادف با تعطیلی عملیات تحدید روز بعد از تعطیلی انجام می پذیرد .لذا به موجب این آگهی به کلیه مالکین و مجاورین اخطار می گردد که روز و ساعت مقرر در محل حضور یابند اعتراضات مالکین یا مجاورین مطابق ماده ۲۰ قانون ثبت از تاریخ تنظیم صورت مجلس تحدیدی تا سی(۳۰)روز پذیرفته خواهد شد .تاریخ انتشار:۹۱/۰۴/۰۳ م/ الف ۶۵۷رئیس ثبت اسناد واملاک نجف آباد – حمید شیران

تغذیه

برای رفع تشنگی نوشابه‌های گازدار ننوشید

سعیده معانی، کارشناس دفتر بهبود تغذیه جامعه وزارت بهداشت اظهار داشت: انواع دلسترها و ماءالشعیر که فاقد مواد افزودنی و طعم‌دهنده شیمیایی باشند نوشیدنی مناسبی در تامین مایعات از دست رفته بدن به شمار می‌رود. وی با اشاره به اینکه نوشیدنی‌های کافئین‌دار هرگز نمی‌توانند جایگزین آب مورد نیاز بدن باشند، تاکید کرد: نوشیدنی‌های کافئین‌دار مانند قهوه و چای به دلیل کافئین و تئوفیلینی که دارند، ادرارآور هستند و نه تنها آب زیاد به بدن نمی‌رسانند بلکه سبب دفع آب می‌شوند.به گزارش سلامت نیوز به نقل از برنا ؛ این کارشناس تغذیه آب را بهترین نوشیدنی در فصل گرما عنوان کرد و گفت: آب مفیدتر از آبمیوه‌های صنعتی با افزودنی‌ها هستند و در صورت مواجهه با کم‌آبی و عدم دسترسی به آب سالم آشامیدنی نوشیدن هر مایع مانند چای رقیق، دوغ کم‌نمک، شربت کم‌شیرین توصیه می‌شود. وی افزود: مصرف میوه و سبزیجات بهترین راه برای رفع تشنگی در فصل گرما است و به افراد توصیه می شود برای جلوگیری از گرمازدگی مصرف میوه های آب دار مانند هندوانه، طالبی و خربزه را در برنامه غذایی خود بگنجانند.

دیابتی‌ها پیاز بخورند

پیاز جزء سبزی‌هایی است که در قرآن نیز به آن اشاره شده است و میزان انرژی پایینی در حدود ۳۸ کیلو کالری در ۱۰۰ گرم دارد. پیاز حاوی گوگرد است که به کاهش عفونت‌ها کمک شایانی می کند. همچنین حاوی ویتامین c، کلسیم و فسفر به مقادیر متوسط است که می‌تواند در رشد استخوان‌ها و سلامت آن‌ها نقش خوبی داشته باشد. ماده‌ای به نام گلوکزین در پیاز وجود دارد که خواصی شبیه انسولین دارد و می تواند در افراد دیابتی کمک بسیار خوبی در کاهش گلوکز خون یا قندخون داشته باشد. همچنین کاهش دهنده کلسترول و چربی‌های خون است. پیاز حاوی آنتی اکسیدان‌های بسیار موثر و مفید بوده که مهمترین آن‌ها مواد فنولی و پلی فنولی است که خاصیت ضد میکروبی، ضد ویروسی و ضد قارچ دارند و کمک بسیار موثری بر سیستم ایمنی بدن در از بین بردن مواد عفونت زا می کند. این سبزی، همچنین حاوی مقدار کمی آنتی اکسیدان از نوع فلاونوئید مانند آنچه در چای سبز و سویا وجود دارد، می باشد که می تواند از این طریق خواص ضد سرطانی خود را اعمال کند.

گزنه؛ تصفیه کننده خون و خون ساز

گزنه تصفیه کننده خون است. در ایتالیا از برگ‌های جوان و بهاره گزنه با نودل غذای خوشمزه‌ای تهیه می‌کنند. در شمال ایران و بعضی شهرها، تهیه آش در بهار متداول است. با قرار دادن برگ‌ها در آب گرم خاصیت گزش و سوزنده آن از بین می‌رود. گزنه کلروفیل زیاد، ویتامین، مینرال ها، آنزیم‌های زیاد، مواد تلخه و مواد دباغی دارد. برگ‌ها غنی از آهن و دو برابر اسفناج و ۵ برابر بیشتر کلسیم دارد و اخیراً ثابت شده که ۶ برابر اسفناج ویتامین دارد. گزنه از گیاهان دارویی مطرح شده برای افراد رماتیسمی، آرتروز و آرتریت و نقرس است کسانی که دچار کمبود خون هستند، آهن موجود در گزنه خونساز است گزنه آب مانده و جمع شده در اندام ها را برطرف می کند. برای کنترل غده پروستات بسیار موثر است از اسفناج و برگ های جوان گزنه با سیر و پیاز می توان برانی خوشمزه تهیه کرد. به صورت دم کرده یک قاشق مرباخوری از پودر را در لیوان ریخته، آبجوش اضافه کنید بهم زده و دو نوبت در روز بنوشید.

گل گاوزبان تقویت کننده قلب و نشاط آور است

گل گاوزبان موجب تقویت قلب و روان آدمی می‌شود. برگ‌های زبر و خشن و گل‌های آبی رنگ و زیبا به نام گل گاوزبان در اکثر خانواده‌های ایرانی جایگاه خود را به‌عنوان دم کرده گاوزبان با سنبل الطیب و لیموعمانی و یکی دو عدد عناب دارد، اما از برگ گل گاوزبان نیز سالاد بسیار خوشمزه و مفید می‌توان تهیه کرد که در میان ما ایرانی‌ها متداول نیست. گل گاوزبان نشاط آور، ضدترس و به انسان شجاعت می‌دهد. غنی از اسانس‌ها، مینرال‌ها، ساپونین، مواد موسیلاژ یا لعاب دارد به‌ویژه غنی از اسید سیلیسیک است. در مژک‌های برگ عنصر سیلیس قرار دارد. این گیاه دستگاه گوارش و غدد هورمونی را تحریک و راه اندازی می کند. به‌علت وجود عنصر سیلیس برای مو، ناخن و سیستم مغزی بسیار مفید است. برگ‌های کوچک و ظریف را کنده برای تهیه خیارشور مصرف می‌کنند. از گل‌های تازه و برگ ریز آن روی سالاد می‌توان استفاده کرد. مژک‌های برگ‌های خشن را نمی‌توان خورد.

شوید، خاصیت کمک کننده در فشار خون بالا دارد

شویدپاک کننده امعاء و احشاء بدن و خواب آور است. از قدیمی ترین گیاهان دارویی شناخته شده است که در مصر باستان بر روی کاغذ پاپیروس نوشته شده و به‌عنوان ضد سردرد توصیه شده است. سه نوع کاروتینوئید با ارزش، ۷۰ درصد مواد معدنی، حدود ۵ درصد پتاسیم، فسفر، کلسیم و گوگرد دارد. اسانس معروف آن کارون، آپیتول، مرسپتین بمانند جوز هندی دارد. بذر شوید غنی از مواد رایحه‌ای است.

استرس شدید، بافت مغزی کودکان را تغییر می‌دهد

متخصصان مغز و اعصاب در یک مطالعه جدید دریافته‌اند کودکانی که استرس مزمن و شدیدی را تجربه می کنند بیشتر در معرض خطر کوچک شدن ناحیه‌ای از مغزشان هستند که با حافظه در ارتباط است. سطح این منطقه مغزی در کودکانی که تحت استرس و تنش مداوم هستند در مقایسه با سایر همسالانشان، کمتر و کوچکتر است.متخصص دانشگاه ویسکوسنین در مادیسون آمریکا در این آزمایشات دریافته‌اند که این قبیل تفاوت‌های مغزی در عین حال روی توان ذهنی و ادراکی انسان تاثیر می‌گذارند به طوری که کودکان وقتی تحت استرس شدید و مداوم زندگی می کنند در آزمون‌های حافظه‌ای محیطی، کارآیی ضعیف‌تری دارند. کودکانی که تحت استرس هستند هم‌چنین در انجام تست‌های مربوط به حافظه کوتاه‌مدت نیز بیشتر دچار مشکل می‌شوند. متخصصان می‌گویند: بی‌شک تمام اعضای خانواده تا حدودی استرس را تجربه می کنند و به همین دلیل بسیار مهم است دریابیم که سطح بالای استرس چه تاثیری می‌تواند روی افراد مختلف داشته باشد. برخی از نمونه‌ها و

شرایطی که می‌توانند استرس فوق‌العاده‌ای به کودکان در خانواده وارد کنند شامل خشونت یا تبعیض در مورد یکی از فرزندان یا سایر اعضای خانواده است. این مطالعه که در مجله نوروساینس به چاپ رسیده تاییدی بر یافته‌های قبلی در مورد تاثیرات مخرب استرس در زندگی انسان است. در برخی از مطالعات اخیر نشان داده شده است کودکانی که در شرایط پراسترس زندگی می کنند از نظر فرآیندهای سلولی سریعتر پیر می‌شوند و بنابراین می‌توان گفت استرس دوران کودکی عامل کاهش طول عمر است. این یافته حاصل مطالعه روی ۶۱ کودک ۹ تا ۱۴ ساله است.

۱۰ درصد از بیماری آسم ناشی از شغل افراد است

یک فوق تخصص آلرژی و ایمونولوژی با بیان اینکه ۱۰ درصد از بیماری‌های آسم ناشی از شغل افراد است، گفت: افرادی که در کارخانجات تولید لبنیات و مواد حیوانی، دامپزشکی‌ها، آزمایشگاه ها و نانوایی‌ها مشغول به کار هستند بیشتر در معرض آسم شغلی هستند. دکتر مریم مهلوجی راد در گفت وگو با ایسنا، درباره آسم شغلی گفت: آسم شغلی زمانی اتفاق می‌افتد که فرد زمینه آسم ندارد اما بر اثر حضور در محیط‌های کاری پرخطر به تدریج علائم آسم در وی ظاهر دچار سرفه، خس خس و تنگی نفس می‌شود به طوری که در خارج از محیط کار و یا در روزهای غیرکاری این علایم وجود ندارد. در واقع در آسم‌های شغلی فرد سالم به علت حضور در محیط کار و مواجهه با موادی که وجود دارد دچار آسم می‌شود.

وی در ادامه به محیط‌های کاری پرخطر در مواجهه با آسم شغلی اشاره کرد و گفت: بیشتر افرادی که در شغل خود با ایزوسیانات‌ها یا موادی که در کارخانه‌های چسب و عایق کاری وجود دارند؛ مواجهند بیشتر به آسم های شغلی مبتلا می‌شوند.

این فوق تخصص آسم و آلرژی ادامه داد: افراد شاغل در نانوایی‌ها، کارخانجات تولید کننده مواد حیوانی و پروتئین‌ها همچنین آزمایشگاه‌های نگه دارنده حیوانات و دامپزشکی‌ها به دلیل ترشح بزاق حیوانات بیشتر به آسم شغلی مبتلا می‌شوند.دکتر مهلوجی با تاکید بر اینکه انجام سالی دوبار تست تنفس در افراد مواجهه با شغل‌های پرخطر ضروری است، اظهار کرد: بر اساس قانون افرادی که در محیط های پرخطر کار می‌کنند در سال یک یا دو بار تست تنفسی باید انجام دهند که از نظر بروز علایم کنترل شوند به طوری که اگر هر گونه علامتی ظاهر شد در جهت رفع آن اقدام کنند.

نسخه

شناخت ژن عامل دیابت نوع دوم در افراد لاغر

متخصصان آمریکایی در یک آزمایش جدید یک ارتباط ژنتیکی موثر در بروز دیابت در افراد لاغر را شناسایی کرده‌اند. به گزارش ایسنا، این متخصصان معتقدند افراد لاغر مبتلا به دیابت نوع دوم در مقایسه با بیماران دیابتی چاق، آرایش ژنتیکی وسیعتری نسبت به این بیماری دارند. بیماری دیابت نوع دوم معمولا با چاقی و الگوی زندگی بی تحرک مرتبط است اما از آنجا که لزوما تمام افراد چاق به دیابت مبتلا نیستند در افراد لاغر نیز مواردی از ابتلا به دیابت نوع دوم مشاهده می شود. از مدت‌ها پیش پزشکان تصور می کردند که دیابت نوع دوم در افراد لاغر بیشتر می تواند علل ژنتیکی داشته باشد. در این مطالعه که از سوی یک تیم پزشکی به سرپرستی متخصصان کالج پزشکی و دندانپزشکی پنینسولا در دانشگاه اکستر انجام گرفته، متخصصان یک فاکتور ژنتیکی جدید را شناسایی کرده‌اند که با بروز دیابت نوع دوم فقط در افراد لاغر مرتبط است. این متخصصان با ارزیابی نشانه‌های ژنتیکی روی ژنوم تقریبا ۵۰ بیمار لاغر مبتلا به دیابت نوع دوم و مقایسه ژنوم این افراد با ۱۳ هزار بیمار دیابتی چاق و ۷۵ هزار فرد سالم، موفق شدند ژن مزبور را شناسایی کنند. پزشکان می گویند شناخت یک ژن جدید مرتبط با بیماری همیشه این احتمال را بوجود می‌آورد که بتوان از داروهای موثر برای هدف قرار دادن ژن مزبور و در نتیجه درمان بیماری استفاده کرد.

بیماری‌های کلیوی سلامت قلب را به خطر می‌اندازند

در یک مطالعه جدید معلوم شد افرادی که مبتلا به بیماری مزمن کلیوی هستند به اندازه بیمارانی که سابقه حمله قلبی داشته‌اند در معرض خطر ابتلا به بیماری‌های قلبی و عروقی هستند. پزشکان از مدت‌ها پیش می‌دانستند که مبتلایان به بیماری مزمن کلیوی بیشتر در معرض خطر حمله قلبی هستند اما این مطالعه برای اولین بار نشان داد که خطر بروز امراض قلبی در بیماران کلیوی به اندازه افرادی که سابقه حمله قلبی داشته‌اند، زیاد است. پزشکان در این مطالعه احتمال وقوع حمله قلبی و مرگ و میر را بین ۱/۳ میلیون نفر در کانادا که به بیماری مزمن کلیوی، دیابت، حمله قلبی و یا ترکیبی از این عوامل خطرزا مبتلا شده بودند، مورد مقایسه قرار دادند. دکتر مارسلو تونلی از متخصصان علوم پزشکی دانشگاه آلبرتا و دستیارانش در این مطالعات دریافتند خطر بروز حمله قلبی در بین مبتلایان به بیماری مزمن کلیوی و دیابت به همان اندازه افرادی که سابقه سکته قلبی در گذشته را داشته‌اند، بالا است.

کلینیک

گاز رادون، دومین عامل ابتلا به سرطان ریه

با تهویه صحیح منزل، آسیب گاز رادون را کاهش دهید

کارشناس مسئول پرتوهای مرکز سلامت محیط و کار وزارت بهداشت گفت: گاز رادون که از تجزیه طبیعی اورانیوم به وجود می‌آید دومین عامل ابتلا به سرطان ریه بعد از استعمال دخانیات شناخته می‌شود. علی گورانی در گفت‌وگو با ایسنا، با بیان این که غلظت شبه گاز رادون ۲۲۲ در مناطق مختلف زمین متفاوت است، اظهار داشت: راه اصلی ورود این گاز به محیط خلل و فرج‌های زمین است.

وی افزود: مصالح ساختمانی مانند سنگ، شن و ماسه و آب‌هایی که از زمین خارج می‌شود و در استخرها، حمام و منزل مورد استفاده قرار می‌گیرد و همچنین شکاف‌های کف ساختمان از منابع تولید گاز رادون در محیط است. کارشناس مسئول پرتوهای وزارت بهداشت با اشاره به اینکه غلظت گاز رادون در مکان‌های پست و سربسته مثل معادن بیشتر است، ادامه داد: با تهویه صحیح منازل می‌توان از خطرات ناشی از این گاز جلوگیری کرد.

گورانی با اشاره به این که گاز رادون از مواد رادیواکتیو و آلفازا است، تصریح کرد: عدم رعایت بهداشت و تهویه مناسب در برخی اماکن موجب تنفس و ورود حجم قابل توجهی گاز رادون به ریه‌ها می‌شود. این گاز با قرار گرفتن روی بافت داخلی ریه آسیب‌های جدی و سرطان ریه را به همراه دارد.

وی سکونت در زیرزمین‌ها و مکان‌های سربسته و بدون گردش هوا را از عوامل خطرساز خواند و اذعان کرد: تهویه و گردش هوا در مناطق مسکونی به خصوص در مناطقی که غلظت گاز رادون به طور طبیعی بالاست باید به راحتی انجام گیرد. کارشناس مسئول بهداشت پرتوهای وزارت بهداشت ادامه داد: فونداسیون ساختمان‌ها باید بدون خلل و فرج و ضد گاز باشد تا از نفوذ گاز رادون به داخل ساختمان جلوگیری شود. گورانی با اشاره به اینکه حفاری در فضای بسته معادن از مشاغل پرخطر است، افزود: حفاری و زمین کاری در فضای باز به علت وجود جریان هوا خطرزا نیست.وی با بیان اینکه اندازه‌گیری گاز رادون در فضا به دو شکل فعال و غیر فعال انجام می‌شود، گفت: معمول ترین روش اندازه‌گیری گاز رادون قرار دادن پلیمری مخصوص به مدت سه تا شش ماه در مکان مورد نظر و اندازه گیری ذرات آلفای گاز رادون روی آن با محاسبات خاص است. کارشناس مسئول برنامه بهداشت پرتوهای وزارت بهداشت ادامه داد: این آشکارسازی میزان غلظت گاز رادون محل را نشان می‌دهد.اورانیوم طبیعی موجود در پوسته زمین در اثر واپاشی تبدیل به رادیوم ۲۲۶ و نهایتا رادون می‌شود. رادون در سال ۱۹۰۰ میلادی توسط شیمی‌دان آلمانی، فردریک دری کشف شد. این گاز پرتوزای طبیعی، سمی، بی بو، بی مزه است و ۹ برابر سنگین تر از هوا است. رادون از طریق آب‌های زیرزمینی، خاک و منابع گاز طبیعی به جو منتقل می‌شود. این گاز می‌تواند از طریق مصالح ساختمانی مانند سنگ، شن و ماسه، آب‌هایی که از زمین خارج می‌شود و در استخرها، حمام و منازل مورد استفاده قرار می‌گیرد، وارد منازل مسکونی شود.

خصوصیات شامپوی استاندارد چیست؟

شامپوی نامناسب به دلیل دارا بودن مواد قلیایی غیر استاندارد و حساسیت زا باعث ایجاد حساسیت شدید پوستی درماتیک، التهاب و اگزما می شود. یک متخصص پوست با بیان این مطلب گفت: شامپوی مناسب توسط متخصص پوست و مو با بررسی جنس و بیماری مو تجویز می شود و در مرحله اول جنس مو از لحاظ خشکی، چربی و معمولی و انواع بیماری های موخوره، خارش، جوش و اگزما مورد بررسی قرار می گیرد تا شامپوی مناسب انتخاب شود.

دکتر میر هادی عزیز جلالی در گفتگو با سلامت نیوز اظهار داشت: به طور مثال شوره سر با شامپوهای معمولی بدتر و شدیدتر می شود و به شامپوی حاوی ضد قارچ و از بین برنده شوره نیاز دارد تا بیماری بهبود یابد. این متخصص پوست، مو و زیبای با بیان اینکه، برای موهای چرب شامپوهای با خاصیت شستشو دهندگی بالا و معتدل چربی مفید است تصریح کرد: موها پس از دکلره، رنگ کردن، دستکاری و استفاده از شوینده های قلیایی شکننده و خرد می شوند که برای بهبودی وضعیت موها شامپوهای خنثی، بچه لازم است.

عزیز جلالی گفت: افراد مسن بالای ۵۰ سال و کودکان قبل از رسیدن به سن بلوغ به دلیل حساس شدن موها به شامپوهای قلیایی نیاز ندارند و بهتر از شامپوی بچه و خنثی استفاده کنند. وی ادامه داد: همچنین موهای حساس با زدن صابون و شامپوهای قلیایی به دلیل خاصیت شستشو دهندگی بالا موها را خشک و آسیب پذیرتر می کند.این متخصص پوست، مو و زیبایی اظهار داشت: شامپوی نا مناسب با دارا بودن مواد قلیایی غیر استاندارد و حساسیت زا باعث ایجاد حساسیت شدید پوستی درماتیک، التهاب و اگزما می شود. عزیز جلالی تصریح کرد: شامپویی مناسب است که به موها آسیب کمتر برساند و در علم پزشکی هیچ شامپویی در عرض ۱۰ دقیقه استفاده باعث رویش موها نمی شود. این متخصص پوست، مو و زیبایی گفت: شامپوهای حاوی نرم کننده با خاصیت قلیایی کمتر و از بین برندگی چربی کمتر، برای موهای خشک و شکننده مفید است و به موها نرمی می بخشد. وی افزود: شامپوهای دارویی که برای درمان بیماری های مختلف مو تجویز می شوند باید هر ۲ الی ۳ ماه تعویض و در هفته ۲بار از شامپوهای خنثی استفاده کرد زیرا مواد دارویی درون آن به درمان بیماری های قارچی پاسخ نمی دهند. عزیز جلالی اظهار داشت: شامپوهای معمولی و روزانه تا زمانی که ایجاد حساسیت نکرده اند نیاز به تعویض و جایگزین نیاز ندارند و می توانند مدام مصرف شوند.

التهاب مفصلی در کودکان با بروز عفونت مرتبط است

در یک آزمایش جدید معلوم شد کودکانی که به التهاب مفصلی جوانان (آرتریت جوانان) مبتلا می‌شوند در صورت بستری شدن در بیمارستان بیش از کودکانی که دچار این عارضه نشده‌اند در معرض خطر ابتلا به عفونت‌های باکتریایی هستند. متخصصان اطفال می‌گویند در حالی که مصرف دوز بالایی از داروهای استروئیدی با افزایش خطر بروز عفونت در کودکان مبتلا به آرتریت مرتبط است اما سایر داروهای آرتریت نظیر متوتریکسات و بازدارنده‌های تومور نکروزیس فاکتور آلفا در افزایش خطر بروز آرتریت در کودکان تاثیری ندارند. این متخصصان در آزمایشات فوق اطلاعات پزشکی مربوط به ۸۵۰۰ کودک مبتلا به آرتریت ایدیوپاتیک جوانان و بیش از ۳۶۰ هزار کودک سالم را مورد ارزیابی قرار دادند. ایدیوپاتیک به وضعیتی گفته می‌شود که در آن یک بیماری بدون علت مشخص و شناخته شده، بروز می‌کند. برخی از متخصصان داروسازی ادعا می‌کنند که برخی از داروهای آرتریت به دلیل اینکه در سرکوب سیستم ایمنی بدن نقش

دارند می‌توانند خطر بروز عفونت‌های باکتریایی را در مصرف‌کنندگان افزایش دهند. این متخصصان در گزارشات قبلی اظهار داشتند که از جمله داروهای فوق دوز بالای گلوکو کورتیکوئیدها (استروئیدها)، متوتریکات و بازدارنده‌های TNF هستند. پزشکان در این مطالعه درواقع به بررسی این ادعاهای پیشین متخصصان داروسازی پرداختند. نتیجه آزمایشات جدید نشان داد که از بین داروهای نامبرده فقط استروئیدها می‌توانند خطر ابتلا به عفونت را در کودکان مبتلا به آرتریت که از این داروها مصرف می‌کنند را افزایش دهند. طبق آمار کالج روماتولوژی آمریکا در حال حاضر نزدیک به ۳۰۰ هزار نفر در امریکا به آرتریت ایدیوپاتیک جوانان مبتلا هستند.

شرایط ورود به دانشگاه دولتی پیام نور در مقاطع کارشناسی و کارشناسی ارشد
بدون کنکور سراسری در کلیه رشته ها اعلام شد

وزارت علوم، تحقیقات و فناوری
طرح جامع آمادگی فراگیر پیام نور
تحت نظارت مرکز آموزش عالی آزاد
نوین صدرا

ویژه داوطلبین ورود
به دانشگاه سراسری بدون کنکور
(فراگیر پیام نور)

مرکز مشاوره و ثبت نام دوره های دانش پذیری طرح فراگیر بدون کنکور پیام نور | ۶۲۷۱۲۰۷/۶۲۸۸۹۷۳/۶۲۷۷۱۱۲

هرگونه تقلید و کپی برداری از این متن شرعا حرام و پیگرد قانونی دارد

خبرکوتاه

هافبک پرتغالی ذوب آهن قرارداداش را تمدید نکرد

هافبک تیم فوتبال ذوب‌آهن شرط اولیه برای تمدید قراردادش با این تیم را دریافت مطالبات فصل گذشته عنوان کرد.هوگو ماچادو هافبک پرتغالی تیم فوتبال ذوب‌آهن ، هنوز بیش از ۵۰ درصد مطالبات فصل گذشته‌اش را دریافت نکرده و شرط مذاکره با مسئولان باشگاه برای تمدید قراردادش را پرداخت این بدهی عنوان کرده است.این بازیکن که از چند تیم خصوصا پیکان تهران پیشنهاد دارد، هنوز قراردادش را با این تیم تمدید نکرده است. قرارداد این بازیکن با تیم ذوب‌آهن دو ساله و مشروط بوده که از شروط اصلی آن پرداخت مبالغ قرارداد این بازیکن و توافق مالی جدید برای سال دوم است.از سوی دیگر با توجه به پیوستن رحمان احمدی به تیم سایپا، عیسی اندوی هم به تیم ذوب‌آهن پاسخ منفی داده است و مذاکرات تیم ذوب‌آهن با گزینه‌های خارجی ادامه دارد.

پاداش ۱۶۵ میلیون تومانی طلایی های ایران در المپیک

وزیر ورزش در حاشیه دیدار از تمرین‌های تیم‌های ملی کشتی گفت: جوایز قهرمانان المپیک نسبت به گذشته ۵۰ درصد افزایش خواهد داشت.محمد عباسی وزیر ورزش و جوانان پس از دیدار با ملی‌پوشان کشتی آزاد اظهار داشت: آیین‌نامه‌ای که برای جوایز قهرمانان در نظر گرفته شده، همه ساله اجرا می‌شود که در این دوره تصمیم گرفته‌ایم وجوه قبلی جوایز المپیکی‌ها را ۵۰ درصد اضافه کنیم. در المپیک پکن برای برنده مدال طلا ۱۱۰ میلیون تومان جایزه در نظر گرفته شده بود که با این حساب حدود ۱۶۵ میلیون تومان برای قهرمانان المپیک لندن در نظر گرفته خواهد شد.

تومیسلاو ساویچ در ذوب آهن ماندنی شد

مهر: تومیسلاو ساویچ مربی دروازه بان های تیم ذوب آهن با قراردادی یکساله در ذوب آهن ماندنی شد.این مربی صرب تبار با حضور در باشگاه ذوب آهن قرارداد خود با این باشگاه به مدت یک فصل دیگر تمدید کردتا فصل آینده در ذوب آهن بماند.پیش از این شایعاتی در مورد جدایی ساویچ از ذوب آهن به گوش می رسید.محمد باقر صادقی، عیسی اندوی و شهاب گردان از شاگردان ساویچ به حساب می آیند.

فرزاد کوهیان:
پیشنهادی‌ندارم

سرمربی فصل گذشته تیم بسکتبال ذوب آهن با حساس دانستن فصل آینده لیگ برتر معتقد است تمامی باشگاه‌ها باید به دنبال برگزاری لیگی قدرتمند باشند تا کیفیت پایین فصل گذشته تکرار نشود.فرزاد کوهیان درباره شرایطش برای فصل آینده لیگ برتر بسکتبال اظهار داشت: هنوز هیچ صحبت رسمی و پیشنهادی از سمت یک باشگاه با من انجام نگرفته است و من زمانی که با یک پیشنهاد رسمی روبه‌رو شوم، درباره آن فکر و در صورت توافق کارم را آغاز خواهم کرد. هم‌اکنون زمان نقل و انتقالات بازیکنان نزدیک است و همه تیم‌ها باید به سرعت برنامه‌هایشان را عملی کنند. اگر کسی دیر اقدام کند، ضرر خواهد کرد چرا که باید برای فصل آینده تیمی ممتاز وارد لیگ برتر شود. فصل آینده لیگ برتر بسکتبال بسیار حساس است و همه تیم‌ها باید مراقب باشند.وی با اشاره به حساسیت فصل آینده لیگ برتر بسکتبال تصریح کرد: لیگ بسکتبال یکی از مهم‌ترین بخش‌های هویتی این رشته در ایران است. این فصل باید پررونق‌تر و قدرتمندتر از گذشته برگزار شود چرا که وظیفه سنگینی بر عهده آن قرار دارد. با توجه به اینکه فصل گذشته لیگ کیفیت پایینی داشت باید در این فصل در کنار جبران کردن فصل گذشته، دوباره پویایی خاص بسکتبال را به این ورزش برگردانیم. اگر ضعف لیگ قبلی ادامه پیدا کند، بسکتبال ضرر خواهد کرد و در آینده دچار مشکل‌های بنیادی خواهیم شد.

ملی پوش کاشانی والیبال:
غافلگیر شدیم و به المپیک نرفتیم

امیرحسین احتشامی

ناکامی تیم ملی والیبال در راه المپیک تفسیرهای گوناگونی را به همراه داشته است. بعضی از کارشناسان عدم حضور چند بازیکن با تجربه در ترکیب تیم ملی را در نتیجه بدست آمده موثر می دانند و برخی دیگر نبودن یک مربی ایرانی بر روی نیمکت تیم ملی که با خصوصیات بازیکنان آشنا باشد را در این ناکامی قابل توجه بر می شمرند. اما امیرغفور ملی پوش کاشانی تیم ملی تنها بی تجربگی و آسان گرفتن بازی برابر تیم ملی استرالیا را مهم ترین دلیل المپیکی نشدن والیبال ایران می داند.

غفور می گوید: « پیش از شروع این مسابقات بروی سه حریف آسیایی یعنی چین، ژاپن و کره جنوبی حساب ویژه ای باز کرده بودیم و تصور می کردیم با برتری برابر این سه حریف راه المپیک برایمان هموار خواهد شد اما شکست برابر استرالیا تمامی رشته های ما را پنبه کرد و مانع از صعود تیم ملی به المپیک شد. این ملی پوش کاشانی تیم ملی همچنین این نظریه بعضی از کارشناسان والیبال ، که بازی دوستانه برابر استرالیا پیش از شروع مسابقات اشتباه بوده را رد می کند و می گوید: « تیم ملی پیش از شروع این مسابقات هیچ بازی تدارکاتی برگزار نکرده بود و در حقیقت بازی ما برابر استرالیا برای کسب آمادگی و رویارویی با تیم های چین، کره جنوبی و ژاپن بود.این ملی پوش پست چهار تیم ملی با اشاره به دیدار با استرالیا می گوید: «دراین دیدار وقتی در گیم نخست برنده شدیم تصور می کردیم به راحتی بازی را خواهیم برد و همین تصور اشتباه باعث شد تا غافلگیر شده و مسابقه را با شکست به پایان رساندیم.» این والیبالیست کاشانی البته به این موضوع نیز اشاره می کند که برخلاف تصور بیشتر کارشناسان تیم ملی والیبال استرالیا با آمادگی کامل در این رقابت ها حاضر شده بود. غفور پیرامون این موضوع می گوید:» ۱۲ بازیکن استرالیایی ۹ ماه را در بیرون از کشورشان و در لیگ های جهانی مشغول بازی بودند و سه ماه پیش از شروع مسابقات را نیز در اردوی تدارکاتی حضور داشتند. در مجموع آنها یکسال رنگ کشورشان را ندیده بودند و همین امر نشان می دهد استرالیایی ها برای حضور موفق در این رقابت ها برنامه ریزی گسترده ای داشتند. «غفور که دوباره به اردوی تیم ملی دعوت شده است در پایان صحبت های خود می گوید:» برای حضور در مسابقات انتخابی لیگ جهانی آماده می شویم و امیدواریم بتوانیم پس از ناکامی در المپیک حداقل سهمیه لیگ جهانی را بدست آوریم.»

تحلیل

مروری بر گروه چهارم یورو ۲۰۱۲
مهیج و چشم نواز

امید آرامش

برخلاف سه گروه اول یورو، قصه گروه چهارم بیشتر به داستان های هزار و یک شب شباهت داشت که حتی شرایط جوی هم در آن ایفای نقش می کردند. در این گروه، فرانسه با یک شروع رویایی همه نگاه ها را به سمت خود معطوف کرد ولی ناگهان اکسیر قدرتش تمام شد. سوئد بی انگیزه در شب آخر یک شاهکار محض رقم زد و جلوی رویارویی انگلیس با اسپانیا را گرفت. اوکراین با بردن بازی اولش آنهم با دو گل شوچنکوی دوست داشتنی خودش را به عنوان یک مدعی معرفی کرد و تا سوت آغاز روز دوم در صدر بود اما بسان لهستان رنگ مرحله بعد را ندید و انگلیس هم در میان تعجب همگان تیم اول شد آنهم با هفت امتیاز یعنی پوئنی برابر با اسپانیا که شانس دوم قهرمانی یورو ۲۰۱۲ است و فقط کمتر از آلمان که شانس اول به حساب می آید. فراموش نکنیم در گروهی که همه تیم ها به پای همدیگر پیچیده و امتیاز دیگری را خراب کردند، انگلیس حتی یک بار هم نباخت. مهیج ترین بازیهای یورو را در گروه چهارم دیدیم به علاوه تصاویری بکر از طبیعت.

تکنولوژی

داوری که پشت دروازه انگلیس ایستاده بود، گل صد درصد صحیح اوکراینی ها را ندید تا دوباره بحث قدیمی استفاده از تکنولوژی برای پی بردن به عبور توپ از خط داغ شود. این اشتباه موجب شد ویکتور کاسای مجار و تیم داوری اش در همان مرحله گروهی با یورو وداع کنند و نام حریف اسپانیا در مرحله یک چهارم را از انگلیس به فرانسه تغییر داد و با همین گل بود که دومین میزبان هم رفتنی شد.

فرانسه و سکته

بدون تردید غیر منتظره ترین نمایش جام را شاگردان لورن بلان داشتند، تیمی بر پایه حفظ توپ و پاس های کوتاه که ماکت باکیفیتی از اسپانیا هم بود. خروس ها در زمین حریف دو استار کامل به نام های ریبری و نصری داشتند ولی قدرت اصلی شان در خط دوم بود با حضور آلو دیارا که بی تردید بهترین هافبک دفاعی جام بود، مردی با پاهای بلند که روزهای اوج پاتریک ویرا در آرسنال را زنده می کند و از به کار بردن خشونت ابایی ندارد. فرانسه اما شب آخر یک سکته بی موقع داشت و با باختن به سوئدی که فقط آمده بود برای احیای غرور، کارش را سخت کرد و به جای بازی با ایتالیا در مرحله بعد حریف اسپانیا شد. بی تردید فرانسه و اسپانیا مسحورکننده ترین نمایش مرحله بعدی است ضمن اینکه با اطمینان روی برد ماتادورها شرط نبندید.

طبیعت

اتفاقی که رای به تعطیلی بازی فرانسه و اوکراین در دقیقه چهار داد، بکرترین نکته یورو بود. بارانی که باید برای توصیفش از واژه ای فراتر از «سیل آسا» استفاده کرد. تصاویر تلویزیونی این بازی یک طرف و حرف های کارشناسی حاضران برنامه جام چهاردهم یک طرف. اصغر مازیار که فصل بعد در کنار رسول کربکندی و روی نیمکت ذوب آهن می بینیمش از زهکشی نه چندان اصولی ورزشگاه دونتسک گفت و اینکه چون در ضلع غربی آب بیشتر جمع شده پس زمین شیب دارد اما دیدیم که در کمتر از چند دقیقه وضعیت چمن به قبل از باران برگشت و زمین شیب هم نداشت. هوشنگ نصیرزاده هم، که گویا بلد نیست بگوید نمی داند، با قاطعیت گفت طبق بند ۱۰ آیین نامه یورو بازی دوباره از ابتدا برگزار می شود ولی کوئیپرس هلندی بازی را از همان دقیقه چهار آغاز کرد. برقراری ارتباط با کارشناس هواشناسی هم اوج طنز ماجرا بود، کارشناسی که چند روز قبلش هوا را آفتابی، ابری، نیمه ابری و همراه با غبار محلی و بارانی اعلام کرده بود و کلیپ حرفهایش در کنار تعجب مجری که داشت شاخ در می آورد بلافاصله رکورد بلوتوث را شکست.

معادلات

تساوی دو مدعی اصلی گروه چهارم در همان گام اول در کنار برتری اوکراین بر سوئد رای به صدرنشینی میزبان داد. در شب دوم، فرانسه در یک نمایش بدون حریف و حدیث میزبان را شکست داد؛ انگلیس هم در مهیج ترین بازی جام یک بر صفر از سوئد جلو افتاد، دو بر یک عقب ماند و در نهایت سه بر دو برنده شد. در شب سوم هم انگلیس با گل رونی از محرومیت برگشته دومین شکست اوکراین را رقم زد و فرانسه هم مغلوب انگیزه سوئد شد. زیباترین گل مرحله گروهی جام را از زلاتان خورد و در دقایق اضافه هم مغلوب خشم سباستین لارسن شد و زانو زد تا به عنوان صدرنشین راهی مرحله بعدی نشود.

مرحله بعد

امشب اسپانیا باید با فرانسه بازی کند، آنهم در ورزشگاهی که نزدیک بود باران ببردش. این زیباترین دوئل یک چهارم نهایی است به خصوص رخ در رخ شدن ژاوی و دیارا. ضمن اینکه امتحان اصلی فاز دفاعی مدافع عنوان قهرمانی را هم خواهیم دید که مقابل ریبری، نصری، منز و بنزما کار واقعا سختی دارد. فردا شب هم انگلیس باید با ایتالیا بازی کند تا خاطره دیدار رده بندی جام جهانی ۹۰ برای مان زنده شود. رویارویی بالوتلی با لسکات و تری دیدنی است و دوئل رونی با کیه لینی و دروسی ولی نبرد اصلی بازی بین جرارد و پیرلو را در کیف از دست ندهید

هافبک تیم فوتبال سپاهان:
در فوتبال تنها ستاره خریدن ملاک نیست

هافبک تیم فوتبال سپاهان گفت: تضمینی برای قهرمانی پرسپولیس وجود ندارد و شاید این تیم هم به سرنوشت استیل آذین دچار شود که از پس تیمهای ته جدولی هم برنمی آمد.حسن اشجاری اظهارداشت: بازیکنان تاثیرگذاری مثل بنگر، حسینی، کریمیان و احمدی از سپاهان جدا شده اند اما جدایی آنها باعث تضعیف این تیم نمی شود. سپاهان پارسال هم بازیکنانی ملی پوش و کلیدی خود را از دست داد اما نه تنها افت نکردیم بلکه قهرمان هم شدیم.وی ادامه داد: سپاهان امسال خریدهای خوبی در فصل نقل و انتقالات داشته است. ما بازیکنانی را جذب کرده ایم که در تیمهای باشگاهی خودشان ستاره بوده اند و می توانند به سپاهان هم کمک کنند. شاید طول بکشد که آنها هم مثل بنگر و حسینی شوند اما نباید فراموش کرد که این بازیکنان هم از سپاهان به اینجا رسیده اند.اشجاری افزود: مهم ترین امتیاز سپاهان نسبت به بقیه تیمهای لیگ برتری مدیریت خوب باشگاه است. ما در فصل گذشته به خوبی از طرف کارخانه فولاد سپاهان حمایت شدیم و مدیران به همه وعده هایی که دادند عمل کردند.بازیکن سپاهان خاطرنشان ساخت: استخوان بندی سپاهان حفظ شده و تغییرات زیادی در تیم به وجود نیامده است. این موضوع خیلی اهمیت دارد و دلیلی وجود ندارد سپاهان فقط به دنبال جذب ستاره ها باشد. با روندی که در باشگاه سپاهان می بینم این تیم حالا حالاها قهرمان ایران است.اشجاری با اشاره به شرایط پرسپولیس گفت: شاید جذب ستاره ها خوب باشد اما ستاره ها باید مدیریت شوند. من اصلا این را قبول ندارم که پرسپولیس مدعی اصلی قهرمانی است. تضمینی برای قهرمانی پرسپولیس وجود ندارد و شاید این تیم هم به سرنوشت استیل آذین دچار شود که از پس تیمهای ته جدولی هم برنمی آمد. در فوتبال فقط ستاره خریدن ملاک نیست وگرنه استیل آذین باید قهرمان آسیا می شد.

مدیر کل ورزش و جوانان استان :
اصفهان یکی از قطب‌های شمشیر بازی کشور است

فارس: مدیر اداره کل ورزش و جوانان استان گفت: بدون اینکه قاعده ورزش را گسترش دهیم حرف از قهرمانی می‌زنیم. رشید خدابخش ظهر اظهارداشت: در ایران بدون اینکه قاعده ورزش را گسترش دهیم حرف از قهرمانی می‌زنیم در صورتی که می‌بایستی ابتدا زیرساخت‌ها در ورزش گسترش یابد.وی ادامه داد: در ایران تنها تعداد چند استان تهران، اصفهان، فارس، خوزستان و البرز هستند که در ورزش ایران خوب بوده و تیم‌های ملی از وجود ورزشکاران آنها بهره می‌برند و اگر این استان‌ها به هر دلیلی با افت مواجه شوند تیم‌های ملی نیز متضرر می‌شوند.مدیرکل ورزش و جوانان استان اصفهان تصریح کرد: تعداد آمار رسمی بیمه شدگان ورزش کشور در حدود دو میلیون و ۵۰۰ هزار نفر است که این آمار در رشته شمشیر بازی یک هزار و ۶۱۸ نفر و در استان اصفهان نیز ۱۰۹ ورزشکار سازمان یافته که این نشان دهنده این است که در توسعه این ورزش در کشور بسیار ضعیف عمل شده است.وی در ادامه به توجه مردم ایران به پرداختن به حواشی در ورزش کشور اشاره کرد و افزود: به طور مثال در برنامه ۹۰ که برنامه‌ای است که به حواشی فوتبال اهمیت می‌دهد مردم ایران شش میلیون پیامک به این برنامه می‌زنند و این موضوع نشان دهنده این است که این برنامه حداقل ۱۰ میلیون بیننده دارد در صورتی که می‌بایستی به جای این تعداد حاشیه پرداز ۱۰ میلیون ورزشکار در کشور داشته باشیم.خدابخش در ادامه به جایگاه شمشیربازی اصفهان در کشور اشاره و اذعان داشت: اصفهان یکی از قطب‌های اصلی شمشیر بازی در کشور است و قهرمانان و مربیان خوبی در این رشته داشته اما تعداد ۱۰۹ ورزشکار بیمه شده در این رشته بسیار کم است که می‌بایستی توسعه یابد.وی تاکید کرد: یزد خواستی از جمله مدیران خوب و برنامه محور در استان اصفهان است که می‌تواند با استفاده از تعاملاتی که در صنعت کشور دارد کمک شایانی به رشد و توسعه رشته شمشیربازی در سطح استان اصفهان انجام دهد.

خبر کوتاه

زیدان :اسپانیا عالی بازی می کند

فارس: ستاره سابق تیم ملی فوتبال فرانسه به تیم کشورش هشدار داد: اگر می‌خواهید به نیمه‌نهایی برسید، اینیستا را مهار کنید. زین‌الدین زیدان به فرانسه هشدار داد که اگر می‌خواهد به نیمه‌نهایی برسد، باید اینیستا را مهار کند.زیدان که در سال ۲۰۰۰ به همراه تیم ملی فرانسه قهرمان اروپا شده بود، بر این باور است که هافبک بارسلونا مهره بسیار خطرناکی در این دیدار خواهد بود.وی در این باره اظهار داشت: بازی اینیستا واقعا مرا تحت تأثیر قرار داد. عملکرد وی تأثیر زیادی بر روی تیم ملی اسپانیا دارد. او مرا به یاد خودم می‌اندازد.زیدان خاطرنشان کرد: من فکر می‌کنم مطبوعات به اسپانیا خیلی سخت گرفته‌اند؛ از نظر من این تیم عالی بازی کرده اما بازی در مقابل حریفانی که به شدت دفاعی کار می‌کنند آسان نیست. زیدان با حمایت از اسپانیا در راه رسیدن به نیمه‌نهایی اظهار داشت: پیروزی فرانسه در جام جهانی ۲۰۰۶ مقابل اسپانیا به دلیل انگیزه آبی‌پوشان برای ساکت کردن منتقدان بود.اسطوره فوتبال جهان اظهار داشت: اسپانیا و فرانسه هر دو برای راهیابی به نیمه‌نهایی به یک بازی خوب نیاز دارند. حدس من اسپانیا است. آنها مدعی اصلی قهرمانی هستند.وی ادامه داد: صحبت‌های زیادی درباره بازی اسپانیا شده است. در سال ۲۰۰۶ از آنچه مطبوعات درباره ما می‌گفتند، عصبانی شدیم و به همین خاطر راهی فینال شدیم.

مهاجم لیورپول به فنرباغچه ترکیه پیوست

درک کویت مهاجم هلندی تیم فوتبال فنرباغچه ترکیه به جمع بازیکنان این تیم اضافه شد.این بازیکن هلندی با حضور در فرودگاه صبیحا گوچن مورد استقبال مسئولان و هواداران تیم فنرباغچه که یکی از پرطرفدارترین تیم های فوتبال ترکیه به شمار می رود، قرار گرفت.کویت، با حضور در ورزشگاه شکرو ساراچواوغلو ، ورزشگاه اختصاصی تیم فنرباغچه ترکیه به هواداران این تیم معرفی خواهد شد.بازیکن جدید تیم فوتبال فنرباغچه با عقد قراردادی یک میلیون یورویی به مدت سه فصل برای این تیم در لیگ برتر فوتبال باشگاه های ترکیه بازی خواهد کرد. درک کویت که فوتبال خود را با تیم اف. ث. اوترخت هلند آغاز کرد، پس از پنج سال بازی در این تیم به تیم فاینورد دیگر تیم هلندی پیوست و از سال ۲۰۰۶ به جمع بازیکنان تیم لیورپول انگلیس ملحق شد و در ۲۸۵ بازی که برای این تیم انگلیسی انجام داد، ۷۱ گل به ثمر رساند.

مدافع ایتالیا:
انگلیس تیم قدر تمندی است

دانیله ده روسی، ستاره باشگاه رم در صحبتهایی اعلام کرد که مصاف دو تیم ایتالیا و انگلیس، برای او فرصت خوبی برای دیدار با اسطوره فوتبالی اش استیون جرارد خواهد. آتزوری فرداشب ودرمرحله یک چهارم پایانی رقابتهای یورو۲۰۱۲ مقابل تیم ملی انگلیس قرار خواهد گرفت. ایتالیا بعد از بردو بر صفر مقابل ایرلند به عنوان تیم دوم گروه سی به این مرحله راه یافته و انگلیس تیم صدرنشین گروه دی است. ده روسی معتقد است که شاگردان هاجسون تهدید بزرگی برای تیمشان هستند و به تمجید از کیفیت کاپیتان انگلیس پرداخت:» جرارد همیشه الگوی فوتبالی من بوده است. او سالهاست که در سطح خیلی بالایی فوتبالش را دنبال می کند انگلیس تیم واقعا قدرتمندی است. آنها با ارائه یک بازی دفاعی خوب، ایتالیایی بازی می کنند ما ترجیح می دادیم تا با اوکراین بازی کنیم ولی ایرادی ندارد.» این بازیکن ۲۸ ساله در دو بازی ایتالیا در رقابتها در پست مدافع به میدان رفت و دلیل آن، مصدومیت تعدادی از مدافعان ایتالیایی بود ولی چزاره پراندلی هنوز تصمیم گیری نکرده که در بازی با انگلیس ده روسی را در چه پستی به کار بگیرد.

جدول کلمات متقاطع شماره ۹۹۸

شرح عادی

افقی: ۱- صدا زدن - خوراک بقدر حاجت - مار بزرگ ۲- پایتخت السالوادور ۳- ادیب - کاروانسرا - شعر ژاپنی ۴- موی گردن اسب - انس - پهلوان - کشتی جنگی ۵- لقب اروپایی - متخصص در امری - لوله تنفسی ۶- خوب رویان - فرود آمدن ۷- دوربین نجومی - مجانی ۸- فلز چهره - مرغ غمخوار - حرف استثنا ۹- زیبای افسانه‌ای یونان باستان - سلو ۱۰- سازمان معروف ارامنه - سفره ۱۱- نشان و علامت - غیر مسطح - سرشانه خیاطی ۱۲- گل نومیدی - منقار کوتاه - شمشاد - دایی ۱۳- دندان نیش - از اثرهای معروف ابن سینا - فرشته محر ومحبت ۱۴- از اثرهای معروف ملا محمد باقر مجلسی ۱۵- نسل سوم - پیش - یار مشهدی

عمودی: ۱- دم - قطار - فرزند پسر ۲- از اسماء حسنی ۳- مدارک - طعنه زن پیاز - بوی خوش ۴- نخست - مدافع فوتبال - واحد تنیس - دوازده ماه ۵- مرتجع فلزی - فرشتگان مقرب - درخت لرزان ۶- شاخه ای از جانوران دریایی ۷- فیلمی از کیومرث پوراحمد - مجموعه ستارگان ۸- دوست - همچنین - متال ۹- بخاری دیواری - خیر مقدم ۱۰- آزمایشگاه ۱۱- چوب درازه - اسب سوار - سفیدی چشم ۱۲- عدد حمام - در نوردیدن - انبار کشتی - خرس ترکی ۱۳- کباب شده - حیوان مفید - شنا کردن ۱۴- پایتخت مالزی ۱۵- زردش هم میوه است - برکت سفره - دوات

جواب جدول عادی شماره ۹۹۷

جواب جدول ویژه شماره ۹۹۷

شرح ویژه

افقی: ۱- آب چشم - عقیده ونظر - کلمه احترام برای مردان ۲- باستان شناس ۳- ساختمان ها - سرب - ظرف آبخوری ۴- حیاء و شرم - تکنیک - بالای فرنگی - یک دهم ۵- محصول لاهیجان - از شهرهای همدان - چوب درازه ۶- نژاد ایرانیان - کیسه کش حمام ۷- قند سوخته - رنگین کمان ۸- درس خوانده قدیمی - زندان کوره های آدم پزی - تصدیق فارسی ۹- آگاهی داشتن - باعجله ۱۰- چارپایان - اندیشه و فکر ۱۱- میوه شیرین - غذاخوری عمومی - جد و پدربزرگ ۱۲- از رودهای مهم ایران - حرف آخر - عدد منفی - رازقی ۱۳- دما - عصب - ناپسند شمردن ۱۴- استتیک ۱۵- از بین بردن - توقف فیلمبرداری - سروده

عمودی: ۱- مقابل - گنجه - یقین ۲- از اثرهای معروف ملا محمد باقر مجلسی ۳- خط ژاپنی - قسمتی از پا - میزان ۴- شک و تردید - دوبار هم قد - آب بند - مخفیانه ۵- پاره ای از چیزی - میله بتون - بام دنیا ۶- پالئونتولوژی ۷- کشوری در قاره سیاه - گیاه شناسی ۸- نوعی آچار - موجود افسانه ای بدهیکل - دورویی ۹- مادر حضرت موسی - قضا ۱۰- تصفیه خانه ۱۱- پایین و آخر چیزی - مدعی العموم - میوه نارس ۱۲- میر - چه وقت - خاندان - مرد عقیم ۱۳- دختر کوروش - خالص - هنر تئاتر ۱۴- از اثرهای معروف احمد شاملو ۱۵- بی خطر - سیلاب - مسافرت جمعی

سودوکو شماره ۷۵۶

		9	2					
1	2		3				4	
6			9	1			8	
7	1							
2			8		7			3
							2	7
	5			6	8			9
	7				3		1	8
					2	7		

جواب سودوکو شماره ۷۵۵

3	7	4	2	8	9	6	5	1
9	6	8	3	1	5	4	2	7
1	5	2	6	7	4	9	8	3
6	4	3	8	5	2	7	1	9
2	9	5	1	6	7	8	3	4
7	8	1	9	4	3	2	6	5
4	3	9	5	2	6	1	7	8
8	2	7	4	3	1	5	9	6
5	1	6	7	9	8	3	4	2

پس از ۱۰۰۰ شماره

شماره ۵۹۸ | چهارشنبه ۱۸ مهر ۱۳۸۷

روزنامه اصفهان امروز | اذان صبح ٤:١٤ | طلوع آفتاب ٥:٥٦ | اذان ظهر ١٣:٠٥ | اذان مغرب ٢٠:٣٤

شنبه ۳ تیر ۱۳۹۱ / سال هشتم / شماره ۱۵۹۸

روزنامه فرهنگی، اجتماعی، اقتصادی
با روش خبری – تحلیلی – اطلاع رسانی

صاحب امتیاز و مدیر مسئول: عبدالمحمد اکبری
قائم مقام مدیر مسئول و سردبیر: امیر اکبری

نشانی: اصفهان، میدان آزادی، خیابان دانشگاه، نرسیده به حکیم نظامی، کوچه نادری، شماره ۵
تلفن: ۶۲۹۳۷۵۰-۰۳۱۱ (ده خط) فاکس: ۶۲۹۳۳۹۲ – ۰۳۱۱ چاپ: رسانه برتر

اصفهان امروز

اصفهان	تهران	مشهد	شیراز
▲ ۳۴ ▼ ۱۴ آفتابی	▲ ۳۵ ▼ ۱۹	▲ ۳۳ ▼ ۱۷	▲ ۳۷ ▼ ۲۰

رسول اکرم (ص): هر کس آبروی مؤمنی را حفظ کند، بدون تردید بهشت بر او واجب شود.

سخن بزرگان

- امکانپذیر است که یک میلیون حقیقت را در مغز انباشت ولی هنوز بیسواد بود. آلک بورن
- عصاره همه مهربانی ها را گرفتند و از آن مادر را ساختند. کریستوفر مارلو
- خوشرویی هدیه ای است ، که کادو ندارد . حکیم ارد بزرگ
- انسان در همان لحظه که تصمیم می گیرد آزاد باشد ؛ آزاد است. ولتر
- پیرامونیان ما چه بخواهیم و یا نخواهیم بر اندیشه های ما اثر خواهند گذاشت . حکیم ارد بزرگ
- وظیفه چیزی است که از دیگران انتظار انجامش را داریم. اسکار وایلد
- هر چه بیشتر عشق بورزید دیگران نیز مجوز آن را خواهند یافت تا عشق بیشتری به شما و نیز دیگران بورزند . باربارا دی آنجلیس
- دوست مثل پول ، بدست آوردنش از نگه داشتنش آسان تر است. باتلر
- خنده کوتاهترین فاصله بین دو نفر است . ویکتور هوگو

به مناسبت ولادت امام حسین(ع)

لبیک یا عشق

هر کس خانه اش را آزین می کند
–این روزها و شب ها–
و شاعر دنبال کلمه
از این کوچه به آن کوچه
از این محله به آن محله
هفت شهر آرزوها را
با پای احساس می گردد و نمی یابد
دریغ از این که واژه ای
دست شعورش را
نجات دهد از موج های که اژدهای فهم گشته اند
نا امید از جستجوی نایفته ها
سر سود زاده را
در گریبان بیابان خود فرو می برد
و باز می کند
صندوقچه سینه را
لای قلبش
اگر چه به چشم هایش شک دارد
ولی قسم به یقین
به خط خون ارادت
نوشته:
لبیک یا عشق
...یاد کتاب هستی هست می افتد:
–در کاشی هفت رنگ حقیقت–
شهید می شود آن کس
که راهی خانه عشق است
...دوباره یاد بندهایی که از آن گریخته بود
می افتد
و نمی افتد از پای رفتن
حرف به حرف
کلمه به کلمه
کتاب سینه سینای توحید را زمزمه می کند
یک آیه بیشتر نبود
تمام سوره های زندگی
و آن درست
ابوالعجایب علی
حسین محمد است
... در این نوای بی نوا
به یاد نی نوا
مدینه نای او، چون نی
به گوشه عراق
به رسم حجاز می خواند:
حسین، عشق من
تولدت چه زینتی است زندگی را
دوباره با تو زیستن را
به خنده ها، به قرص ماه، به پای آفتاب
به شعرهای تازه
به یک کتاب ناب
می نویسند و من
دوباره بند بند خودم را می خوانم:
لبیک یا عشق

سعید آقایی

واژه های دوره گرد ۷۷۲

امارت

سعید روشنا

۱–نشان(دولتی، ملی یا بین المللی– درجه ۱ و ۲ و ۳ و ...)
۲–نشانه(رنگ زرد برای بیماری– دل بی تاب برای عشق)
۳–علامت(سر کوچه معشوق به سمت خداست– خون آباد نزدیک است)
۴–امیر شدن(برای آنان که دستور می برند سخت است–برای آنان که حریفی جنگی یافته اند،آفت)
۵–فرمانروایی(بر دل مهم است– بر دیده با نازهایش نموده)
۶–حوزه فرمانروایی امیر(جغرافیای دل من–جایی که فقط نام تو را می برند)
۷–منصب امیر(منصب ناز و نیاز است– می تواند جایگاه نور و نار نیز باشد)
۸–بسیار امر کننده(به خویشتن–برای منع نفس)
۹–برانگیزاننده به شری و بدی(شاید یک خانم یا یک آقا–ابلیس)
۱۰–حساب(درسی است شیرین– همان که از دو دو تا چهارتا صحبت می کند)
۱۱–شمار(با آن خیلی ها کم و زیاد شده اند– وسیله ای برای کمی کردن خیلی از ارزیابی ها)
۱۲–آمار(علم زیبایی است در حوزه ریاضی کاربردی و ...– نام سازمانی است)
۱۳–صفت مشخصه(برای همه اعضاء یک جامعه وجود دارد– خیلی جدی نگیر)
۱۴–ویژگی خاص کننده(آن همان که هنرمندان باجهت و بی جهت از دم می زنند)

۱۰ مقصد مرموز گردشگری جهان

بسیاری از مکان‌ها هستند که توسط گذشتگان ما کشف شده‌اند و به عنوان آثار باستانی هم‌اکنون تعداد بیشماری از گردشگران و محققان را به خود جذب می کنند، ولی بسیاری از این آثار باستانی هنوز ناشناخته باقی‌مانده و ذهن بشر هنوز توان درک راز و رمز چگونگی ساخت آنها را ندارد.همین راز و رمزها باعث شده تا هر ساله تعداد زیادی از گردشگران و ماجراجویان به این مکان‌ها سفر کنند و به دنبال واقعیت این سازه‌های مرموز باشند. به همین دلیل فهرستی از ۱۰ اثر باستانی مرموز دهکده جهانی تهیه کردیم که تاکنون به شکل کامل شناخته نشده‌اند و امیدواریم بزودی اخبار خوبی در مورد این مکان‌ها و حل شدن معمای وجودی آنها داشته باشیم.

خطوط نازکا

خطوط نازکا یکی از مرموزترین آثار تاریخی روی کره خاکی در بین محققان و علاقه‌مندان معرفی شده و چگونگی و دلیل ساخت آنها هنوز هم در پرده ابهام باقی مانده است. این خطوط مرموز که به صورت اشکال حیواناتی چون عنکبوت، دلفین، ماهی و میمون هستند در صحرایی به همین نام در کشور پرو یعنی جایی که به گفته بسیاری از باستان‌شناسان تمدن اینکا در دوران خود حکمرانی می‌کرده، واقع شده‌اند.به طور کلی اشکال تشکیل شده با این خطوط باعث جلب توجه بسیاری از ماجراجویان و محققان به این صحرا شده است. این اثر باستانی سال ۱۹۲۷ توسط یک باستان‌شناس پرویی کشف شد و کارشناسان سال ساخت این اثر باستانی و در عین حال هنری را بین سال ۲۰۰ قبل میلاد تا ۷۰۰ میلادی تخمین زده‌اند که توسط سرخپوستان به وجود آمده و برای آنها معنی و مفهومی خاص داشته است، اما جالب‌ترین نکته این است که چگونه طی چند قرن فرسایش طبیعی این سازه‌ها هنوز قابل تشخیص و کامل باقی‌مانده‌اند.

دایره‌های Goseck

این دایره‌های مرموز در کشور آلمان بسیار معروف است. این دایره‌ها که از چوب و شن و سنگ ساخته شده، در واقع قدیمی‌ترین رصدخانه خورشیدی در آلمان یا حتی در کل جهان شناخته شده است. سازه فوق که از یکسری دایره تشکیل شده توسط پرچین‌هایی از یکدیگر جدا شده‌اند که بسیاری از تحقیقات قدمت این دایره‌ها و بهتر بگوییم رصدخانه را حدود ۴۹۰۰ سال قبل از میلاد برآورد کرده‌اند.
بررسی‌های اولیه در این منطقه نشان داده است که علم نجوم در دوران نوسنگی در بین ساکنان منطقه و پدیدآورندگان این اثر باستانی از اهمیت زیادی برخوردار بوده است. بسیاری از تاریخ‌نگاران و باستان‌شناسان بر این باورند که دایره‌های مرموز مربوط به فرقه‌ای بوده که خورشید را ستایش می‌کرده‌اند و آنها را مبدا تقویم شمسی می‌دانستند.

تپه تاریخی کاهوکیا

این تپه باستانی در نزدیکی شهر ایلینوی ایالات متحده آمریکا واقع شده است. طبق برآورد کارشناسان و باستان‌شناسان با توجه به اکتشافات اخیر در اطراف این تپه تاریخی، برخی از سازه‌های آن را متعلق به سال ۶۵۰ میلادی می‌دانند، اما هنوز اتفاق نظری درباره سال ساخت کل مجموعه بین کارشناسان وجود ندارد.شبکه کامل انتقال آب، خانه‌ها و سالن‌های اجتماعات در این شهر به خوبی نشان از تمدن شهر یاد شده دارد و با توجه به برآورد امکانات شهری این منطقه در زمان خود حدود ۴۰ هزار نفر جمعیت داشته است. اگرچه کاوش‌های فراوان متخصصان و دانشمندان در این تپه توانسته اطلاعات مفیدی در اختیار آنها قرار دهد، اما هنوز متوجه چگونگی ساخت اثر باستانی فوق و دلیل آن با توجه به امکانات سال ساخت آن یعنی حدود ۱۵۰۰ سال پیش نشده‌اند.

استون هنج

اما مرموزترین اثر هنری فهرست حاضر مربوط به انگلستان است و البته نامی آشنا برای علاقه‌مندان به تاریخ یعنی استون هنج در نظر گرفته شده است، دلیل اصلی ساخت و کاربرد این اثر باستانی که هنوز هم در پرده‌ای از ابهام باقی‌مانده باعث شده تا بسیاری از کارشناسان و محققان را در کنار بازدیدکنندگان و گردشگران به خود مشغول کند. این تخته سنگ‌های عظیم که به شکل بسیار خاص و هندسی روی هم قرار گرفته‌اند در دل خود اسرار بسیار زیادی را پنهان کرده‌اند.این اثر تاریخی که امروزه در فهرست سازمان یونسکو قرار گرفته است به گفته برخی از کارشناسان تاریخی به عنوان رصدخانه مورد استفاده قرار می‌گرفته و منجمان زیادی را به خود دیده است. اما با توجه به اکتشافات اطراف این منطقه و شواهد موجود شاید این سازه عبادتگاه و مقبره‌ای برای حاکمان آن زمان بوده است.

شهر ساکسای هویامان

این شهر که به عنوان یکی از شهرهای اصلی تمدن اینکا در جهان شناسایی شده در کشور پرو و نزدیکی شهر CUZCO بنا شده است. این سازه سنگی که مجموعه‌ای از ۳ دیوار است از تخته سنگ‌های عظیم و به شکل هندسی زیگزاک تشکیل شده است که با توجه به زلزله‌خیز بودن منطقه هنوز هم پابرجا مانده و سالانه تعداد زیادی گردشگر را به خود جلب می کند. اگرچه این بنا در گذشته توسط اسپانیایی‌ها مورد بی‌مهری قرار گرفته و بسیاری از سنگ‌های آن برای ساختن کلیسایی در شهر کوزکو غارت شده، اما هنوز هم کاملا شکل هندسی خود را حفظ کرده و محکم و استوار بر جای خود ایستاده است. البته مهم‌ترین سوال بی‌پاسخ این سازه برای تاریخدانان چگونگی ساخت آن در گذشته‌های دور و چگونگی مقاومت آن در مقابل زلزله‌های ویرانگر و فرسایش طبیعی زمین است.

سنگ راهنمای جورجیا

این نماد سنگی در ایالات متحده آمریکا واقع شده که به عنوان نمادی از تمدن بشری و هماهنگی بشر با طبیعت توسط انسان ساخته شده است. این تخته سنگ‌های بسیار عظیم که حامل پیام‌هایی برای بشریت است به گونه‌ای ساخته شده که نور خورشید در زمانی خاص از طریق شکاف روی یکی از آنها به برخی از خطوط مخصوص این سنگ نوشته می‌تابد.به طور کلی ۱۰ فرمان روی این تخته سنگ‌ها به ۸ زبان حک شده است. کارشناسان این اثر را زاده جنگ سرد بین آمریکا و شوروی سابق می‌دانند.

جزیره ایستر

اما چهارمین اثر تاریخی مرموز در یکی از دورافتاده‌ترین جزایر مسکونی این کره خاکی یعنی جزیره ایستر نزدیک کشور پرو واقع شده است. مجسمه‌های سنگی بسیار بزرگ این جزیره آتشفشانی که در قرون ۱۲ تا ۱۴ میلادی ساخته شده با راز و رمز خود ذهن بیشتر باستان‌شناسان و گردشگران را به خود مشغول کرده است. این مجسمه‌ها که پیکره‌ای سنگی از انسان با شکل و شمایلی غیرواقعی هستند هنوز هم با نگاه خود و چگونگی قرار گرفتن‌شان به صورت رازی بزرگ در ذهن همه باقی مانده‌اند.اگرچه تعداد مجسمه‌ها ۸۸۰ عدد بوده و هم‌اکنون فقط ۳۴۰ عدد از آنها سرپا ایستاده است ، اما قامت بسیار عظیم و وزن زیاد آنها حتی در حالت افتاده می‌تواند ساعت‌ها بازدیدکنندگان را مشغول کند. بزرگ‌ترین این مجسمه‌ها ۹ متر طول و تقریبا ۷۰ تن وزن دارد .

آرامگاه نیوگرنج

قدیمی‌ترین و تاریخی‌ترین اثر باستانی در ایرلند آرامگاه چوبی نیوگرنج است، این اثر باشکوه باستانی که از چوب و خشت ساخته شده به تخمین کارشناسان در ۳۱۰۰ سال قبل از میلاد مسیح و به گفته برخی دیگر از تاریخ نگاران حدود ۱۰۰۰ سال قبل از ساخته شدن اهرام مصر ساخته شده است.
به عقیده باستان‌شناسان این سازه علاوه بر مقبره بودن اهمیت زیادی در علم نجوم نیز داشته و سالانه تعداد زیادی از همعصران خود را برای عبادت به خود جلب می‌کرده. اصلی‌ترین موضوع جالب این مقبره چگونگی ساختن آن بوده است. مقبره فوق توسط متخصصان آن زمان به گونه‌ای ساخته شد که نور خورشید هر سال در تاریخ ۱۹ دسامبر به داخل آن نفوذ می‌کند و باعث روشن شدن کل سازه می‌شود، بنابراین این روز سال همیشه شلوغ‌ترین روز از نظر تعداد گردشگران ورودی به منطقه بوده و هست. اما اصلی‌ترین راز این سازه نحوه ساختن آن است که هنوز برملا نشده و بسیاری از کارشناسان نمی‌دانند این سازه در آن سال‌ها و بدون تجهیزات دقیق مهندسی امروزی چگونه ساخته شده که تا قرن بیست‌ویکم نیز سر پا باقی مانده و کمترین خسارت را در اثر فرسایش به خود دیده است.

یوناگونی

این اثر باستانی در سواحل ژاپن به عنوان یکی از عجیب‌ترین و قدیمی‌ترین آثار باستانی در جزیره ریوکو واقع شده است. این منطقه که در واقع از سنگ‌های بزرگ ساخته شده به گفته برخی غواصان و پژوهشگران به صورت آرامگاه است و حکاکی‌های روی تخته‌سنگ‌های عظیم حکایت از تمدن آن زمان دارد. این اثر باستانی غرق شده که در نزدیکی جزایر تایوان است، از گذشته تاکنون توسط تعداد زیادی کوسه محافظت می‌شده و به همین دلیل هم دست نخورده و البته پررمز و راز باقی‌مانده است.به گفته برخی از این کارشناسان و تاریخ‌نگاران ساخت اثر باستانی فوق حدودا به ۲۰۰۰ سال پیش مربوط می‌شود. اما سوال اصلی اینجاست که این اثر باستانی که در عمق ۵۰ متری دریا قرار گرفته آیا ساخت دست بشر است یا قدرت بی‌انتهای طبیعت آن را خلق کرده است؟ اما زوایای بسیار دقیق و نقوش روی تخته سنگ‌ها همگی نشانه دخالت انسان در این سازه‌ها هستند.

ابوالهول بزرگ

بی‌شک کسی نیست که اطلاعی هرچند ابتدایی درباره این مجسمه و محل قرارگرفتن آن نداشته باشد، اما هنوز بسیاری هستند که از اصل این سازه اطلاعی در دست ندارند و علاقه‌مند به کشف واقعیت آن هستند اگرچه سازه فوق بارها مورد تحقیق و بررسی کارشناسان واقع شده اما هنوز هم ناگفته‌های بسیاری را در دل خود باقی نگاه داشته است . این مجسمه عظیم سنگی که درواقع بدن شیر با سر انسان است به عنوان یکی از نمادهای گردشگری کشور مصر در ذهن جهانیان تصویری آشناست.شگفتی اصلی در این باره یکپارچگی این سازه بسیار بزرگ است که هر بیننده‌ای را به فکر وامی‌دارد. تاریخ ساخت این مجسمه بسیار بزرگ تقریبا به ۲۵۰۰ سال قبل از میلاد مسیح برمی‌گردد .

شلوار جین دوستدار محیط زیست تولید می شود

یک شرکت شیمیایی سوئیسی برای تولید یک نوع شلوار که برای تولید هر عدد آن به ۹۴۶۳ لیتر آب ۴۵۰ گرم مواد شیمیایی و میزان قابل توجهی انرژی نیاز است، راهی ابداع کرده تا این شلوارها با رویکردهای دوستدار محیط زیست تولید شوند.شرکت شیمیایی کلاریانت سوئیس مدعی شده است که فرآیند تولید شلوار جین پیشرفته ای ابداع کرده که اخیرا آن را در شانزدهمین کنفرانس سالانه مهندسی و شیمی سبز اعلام کرده، می تواند میزان آب مصرفی را برای تولید شلوار جین تا ۹۲ درصد کاهش دهد و میزان انرژی تولیدی را تا ۳۰ درصد کاهش دهد.همچنین گفته می شود که این فرآیند می تواند ۸۷ درصد از ضایعات نخ جلوگیری کند، نخی که در طول تولید هدر رفته، سوزانده می شود و گاز CO_2 و سایر گازهای گلخانه ای وارد اتمسفر می کند.در مقایسه با شیوه کنونی تولید شلوار جین که نیازمند ۱۵ خم رنگ رسی و استفاده از مواد شیمیایی است که بالقوه خطرناک هستند، این روش جدید از یک خم رنگرزی استفاده می کند و رنگهای آبی سنتی را با نسل جدیدی از رنگهای غلیظ جایگزین کرده که همان رنگ را تولید می کند اما نیازمند یک عامل کاهنده قند محور است.جدا از مزایای زیست محیطی، تولید کنندگان با استفاده از روش جدید شاهد کاهش تعداد مراحل برای تولید این شلوار می شوند.براساس اظهارات میگل سانچز،مهندس نساجی در شرکت شیمیایی سوئیسی کلاریانت تنها اگر یک چهارم از شلوارهای جین جهان به این روش تولید شوند سالانه ۹/۶۴ میلیارد لیتر آب صرفه جویی می شود، آبی که می تواند سالانه پاسخگوی ۱/۷ میلیون نفر باشد.این روش همچنین می تواند از ایجاد ۸/۳ میلیون متر مکعب فاضلاب جلوگیری کرده و بیش از ۲۲۰ میلیون کیلووات ساعت الکتریسیته را ذخیره کند.براساس گزارش انجمن شیمی آمریکا و شرکت کلاریانت، این شرکت اعلام کرده که تاکنون از تولید کنندگان بزرگ جهان با علاقه بسیاری برای دریافت این فرآیند پیشرفته رو به رو شده اند.

بازیابی بینایی از دست رفته امکان پذیر می شود

یک محقق دانشگاه «کارنگی ملون» موفق به ساخت کاشت شبکیه شد که در آینده می‌توان از آن برای بازیابی بینایی از دست رفته در پی آسیب یا بیماری توسط نمایش یک نور مختصر به بیماران استفاده کرد. این دستگاه توسط «شاون کلی» و پس از یک دهه پژوهش و بررسی در حال ساخت است. کاشت از دو دوربین ریز بر روی یک عینک تشکیل شده که به ارسال تصاویر به یک تراشه رایانه ای متصل به چشم بیمار می‌پردازد.این تراشه سپس تصاویر را به یک جریان الکتریکی تبدیل کرده و آن را توسط سیمی به یک فیلم تزریق شده در پشت شبکیه ارسال می‌کند.به گفته کلی، از این فیلم پلاستیکی نازک که به اندازه یک پلک چشم بوده، الکترودهای منعطف به ارسال سیگنال‌های جریان تحریک کننده به عصبهای شبکیه پرداخته که به بازیابی بینایی کمک می‌کند.این دستگاه بسیار شبیه به یک دوربین عمل کرده و جایگزین عملکرد میله‌ها و مخروطها در چشم انسان شده است.اگرچه در شرایط اولیه چشم با اصول مشابه به دوربین کار می‌کند اما این عضو به ثبت دو تصویر همزمان پرداخته که یکی به شکل سیاه و سفید و دیگری رنگی است.سلولهای درون شبکیه موسوم به میله، تنها به ثبت تصویر سیاه و سفید می‌پردازد؛ چرا که از حساسیت بسیار زیادی برخوردار بوده و تنها قادر به شناسایی نور با روشنایی ۱۰۰ تریلیوتیوم وات است.سلولهای دیگر شبکیه موسوم به مخروطی‌ها با رنگها تحت تاثیر قرار گرفته و از تعداد زیادی در گودال چشم برخوردارند که در زمان تمرکز چشم، تصویر در آن قرار می‌گیرد. در نقطه کور که هیچ کدام از سلولهای میله‌ای و مخروطی وجود ندارند، عصب نوری به ترک شبکیه پرداخته و تصویر را به مغز منتقل می‌کند.تاکنون این دستگاه با موفقیت بر روی گروهی از بیماران نابینا آزمایش شده که از دیدن تکه‌هایی از نور و تاریکی و چند طرح خبر داده‌اند.

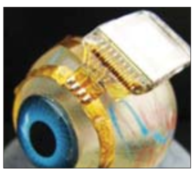

تازه ها

رونمایی از بزرگترین تلویزیون ال‌ای‌دی جهان

بزرگترین و گران‌قیمت‌ترین تلویزیون ۹۰ اینچی LED جهان در نیویورک سیتی رونمایی شد.شرکت Sharp تولیدکننده پانل های LCD، دستگاه‌های کپی، میکروویو و سایر محصولات الکترونیکی مصرفی قیمت و سایز تلویزیون‌های LCD HDTV را با رونمایی از تلویزیون ۹۰ اینچی جدید خود در نیویورک سیتی شکست. فناوری ارائه شده با برچسب ۱۰ هزار و ۹۹۹ دلار و ۹۹ سنت عنوان گران‌قیمت‌ترین تلویزیون حال حاضر جهان را یدک می‌کشد.ارتفاع تلویزیون مزبور ۱/۲ متر،عرض آن ۱/۸ متر و وزن آن نیز ۶۴ کیلوگرم عنوان شده است.سیستم سه بعدی جدید که AQUOS-LC ۹۰LE۷۴۵U نام دارد، مجهز به رزولوشن تصویری Full HD ۱۹۲۰x۱۰۸۰ بوده و دارای یک جفت عینک سه بعدی نیز هست.به گفته سازندگان، تلویزیون جدید ارائه دهنده تصویری شفاف و واضح است. صفحه ضد تابش آن همچنین در نمونه ۸۰LE۶۴۵-LC یافت می‌شود و دارای یک قاب صفحه نمایش آلومینیومی است.

مانند بسیاری از تلویزیون‌های Sharp Aquos LED، سیستم ۹۰ اینچی افزون بر پیکسل‌های نرمال آبی، قرمز و سبز رنگ از یک پیکسل زرد نیز استفاده می‌کند. همچنین تعداد ۵۰۰ white LED در آن تعبیه شده است. میزان برق مصرفی تلویزیون جدید ۱۳۸ وات برآورد شده است.

نجوم

نخستین ایمیل به ساکنان ایستگاه فضایی چین رسید

مرکز کنترل زمینی در پکن ایمیلی حاوی عکس، پیام و تصاویر ویدئویی برای فضانوردان مستقر در ماژول آزمایشگاهی تینگونگ-۱ ارسال کرد. فضاپیمای «شنژو ۹» حامل سه سرنشین از جمله نخستین فضانورد زن چین روز شنبه از پایگاهی در شمال این کشور به سمت ماژول آزمایشگاه فضایی تیانگونگ-۱ پرتاب شد و روز دوشنبه با موفقیت به این ایستگاه فضایی متصل شد.به گفته «دنگ یبینگ» مهندس ارشد مرکز آموزش فضانوردان چین، مجموعه آزمایشات فضانوردان از جمله تحقیقات پزشکی در داخل ماژول آزمایشگاهی تیانگونگ-۱ آغاز شده است. از طریق کانال ارتباطی اختصاصی بین ماژول آزمایشگاهی در فضا و مرکز کنترل زمینی مأموریت در پکن، ایمیلی حاوی تصاویر ویدئویی و عکس برای فضانوردان ارسال شد.فضانوردان چین تنها گروهی نیستند که در مدار زمین می توانند ایمیل خود را بررسی کنند؛ در حال حاضر شش فضانورد مستقر در ایستگاه فضایی بین المللی (ISS) با استفاده از اینترنت می توانند علاوه بر دریافت و ارسال ایمیل، تصاویر دیدنی از فراز زمین را در وبلاگ خود قرار دهند.چین پس از آمریکا و روسیه به عنوان سومین کشور دارنده ایستگاه فضایی اختصاصی شناخته می شود. در پروژه ۱۰۰ میلیارد دلاری ایستگاه فضایی بین المللی ۱۵ کشور به جز چین مشارکت دارند و در هر مأموریت شش فضانورد از ناسا، سازمان فضایی اروپا (اسا)، روسیه و ژاپن در این ایستگاه مستقر می شوند.

فاوا

خرید ایمن با کف‌خوانها!

شرکت‌های فعال حوزه سیستم بیومتریک اسکن کف دست قصد دارند از این فناوری برای تسهیل پرداخت وجه در هنگام خرید استفاده کنند. با گسترش سرقت اطلاعات از عابر بانک‌ها و دسترسی آسان سارقان به اطلاعات حساب‌های مشتریان، دولت ژاپن از بانک‌های این کشور درخواست کرد که اقدام موثری برای تضمین امنیت حساب های بانکی صورت دهند.بانک‌ها با توسل به شرکت های فعال در حوزه فناوری های پیشرفته از جمله هیتاچی و فوجیتسو، سیستم های بیومتریک را برای تأمین امنیت کارت های بانکی ارائه کردند و از حدود یک دهه قبل دستگاه های عابر بانک (ATM) در این کشور به فناوری اسکن کف دست (vein scanner) مجهز شدند.در این فناوری، الگوی منحصر به فرد وریدهای کف دست مورد بررسی قرار می گیرد و سیستم در مدت ۱/۳۴ ثانیه اسکن را با نمونه ذخیره شده مقایسه و صاحب حساب را شناسایی می کند.در حال حاضر ۸۰ هزار عابر بانک در سراسر ژاپن به سیستم بیومتریک اسکن کف دست مجهز شده اند و فناوری ارائه شده توسط فوجیتسو و هیتاچی به کشورهای مانند ترکیه، لهستان و برزیل نیز ارسال شده است.