تلاش برای ساماندهی دومین بنای عظیم خشتی جهان در قورتان

لحظه‌شماری برای احیای ارگ ۱۱۰۰ ساله اصفهان

در این اثر تاریخی عظیم که قدمتی بیش از هزار سال دارد، هنوز تعدادی خانواده سکونت دارند و هر سال مورد بازدید گردشگران داخلی و خارجی فراوانی قرار می‌گیرد

| صفحه دوم

اصفهان امروز

پنجشنبه ۱۱ خرداد ۱۳۹۱ | ۹ رجب ۱۴۳۳ | ۱ ژوئن ۲۰۱۲ | سال هشتم | شماره ۱۵۸۳

www.esfahanemrooz.com | تلفن ارتباط خوانندگان: ۶۲۹۳۷۵۰ | شماره ارسال پیامک: ۳۰۰۰۷۴۴۶ | ۸ صفحه | قیمت ۲۰۰ تومان

فرارسیدن سالروز ارتحال ملکوتی بنیانگذار نظام مقدس جمهوری اسلامی حضرت امام خمینی (ره) را تسلیت عرض می نماییم.

شماره بعدی روزنامه اصفهان امروز سه‌شنبه ۱۶ خرداد منتشر خواهد شد.

طرح جدید دولت برای کنترل اجاره بها

دولت تصمیم دارد امسال در بازار اجاره‌ها با انتشار قیمت‌های سامانه املاک و مستغلات برای آگاهی مستاجران از قیمت‌های روز و اجرای شدیدتر طرح تعزیراتی بازار را کنترل کند. به گزارش مهر، موضوع اجاره‌ها هر ساله در خردادماه به دغدغه‌ای برای مستاجران تبدیل میشود و قیمت‌های مختلف اجاره در مناطق مختلف کشور، نگرانی آنها را بابت تعیین یک قیمت مشخص بیشتر می‌کند.

گشتی در بازار اجاره نشان می‌دهد که در هر منطقه از شهرهای کشور، قیمت‌های متفاوتی از سوی مالکان و یا بنگاه‌های املاک تعیین می‌شود و ممکن است دو آپارتمان در یک منطقه مشخص قیمت‌های یکسانی نداشته باشند؛ با وجودی که شرایط هر دو این آپارتمان‌ها تفاوتی با هم ندارد. گرچه دولت سعی کرد سال گذشته با اجرای طرح تعزیراتی مسکن از گران شدن بی‌دلیل قیمت‌ها جلوگیری کند اما همچنان قیمت‌ها تحت کنترل درنیامده و مالکان سلیقه‌ای قیمت‌ها را تعیین می‌کنند.

دولت برای امسال تصمیم گرفته که طرح جدید را به اجرا برساند تا مشکل قیمت‌های متفاوت در مناطق برطرف شود. البته طرح بلوک‌بندی یکی از طرح‌هایی بود که از سوی دولت مطرح شد اما به نظر می‌رسد تعیین قیمت واحد قابل اجرا نیست و دولت تصمیم گرفته است تا طرح دیگری را به اجرا برساند.

دولت تصمیم گرفته است تا قیمت‌های سامانه املاک و مستغلات را برای همگان منتشر کند تا مستاجران از قیمت هر آپارتمان مطلع باشد و قیمت‌های بالاتر از عرف بازار را نپذیرند.

در واقع به دلیل اینکه تمامی قیمت‌ها و قراردادهای مسکن در این سامانه به ثبت می‌رسد، اطلاعات قیمتی آن می‌تواند مستاجران را برای یافتن آپارتمان مناسب و با قیمت واقعی کمک کند. این طرح قرار است که از سوی معاونت مسکن وزارت راه و شهرسازی به اجرا برسد و همزمان با آن طرح تعزیراتی مسکن هم با جدیت بیشتری آغاز شود. براین اساس، امسال اجرای طرح تعزیراتی مسکن مهر که اجاره افزایش قیمت را برای سال جاری ۷ تا ۹ درصد بیش از قرارداد سال قبل می‌دهد، یکی از موضوعاتی است که دولت با تمرکز بر آن سعی دارد از افزایش افسارگریخته قیمت‌ها جلوگیری کند. طرح های در نظر گرفته شده برای کنترل اجاره بها از سوی وزارت راه و شهرسازی در حالی برای اجرا آماده شده است که هیچ سالی در فروردین و اردیبهشت، شاهد افزایش قیمت اجاره بها نبوده ایم، ولی در سال جاری فقط ۱۵ درصد در فروردین‌ماه قیمت مسکن و اجاره‌بهای آن رشد داشته است. اکنون در آستانه فصل نقل و انتقالات، بیم از میزان افزایش قیمت‌ها در بازار مسکن وجود دارد و باید دید مسوولان امر برای هدایت بازار مسکن به مسیر صحیح چه برنامه‌هایی دارند.

از بازرسی‌های دولت و تعزیرات خبری نیست

سایه‌سنگین گرانی‌ها بر معیشت کارگران

افزایش یک‌باره و بدون توجیه قیمت‌ها در ماه‌های اخیر باعث افزایش شکاف بین درآمدها و هزینه‌های کارگران شده به نحوی که می‌توان گفت نه تنها افزایش ۱۸ درصدی حداقل دستمزد سال جاری باعث تقویت قدرت خرید کارگران نشده است

| صفحه سوم

رکود کسب و کار عامل اصلی افزایش چک‌های برگشتی

بانک مرکزی دلایل پنج‌گانه رشد فزاینده چک‌های برگشتی در سال‌های اخیر را اعلام کرد که بر اساس آن، از بعد اقتصادی این موضوع از رکود حاکم بر تولید و کسب و کار حکایت دارد.

بانک مرکزی پنج... | صفحه سوم

خردورزی از دیدگاه امام علی (ع)

در معارف اسلامی، تعبد بدون تعقل، عبادت بدون معرفت، تقلید کورکورانه از دیگران و پیمودن راه های غیر عقلانی، نکوهیده و ناپسند به شمار می آیند آن چه مطلوب اسلام و اولیای آن است، دین داری همراه با ... | صفحه چهارم

نام خانوادگی در ایران ۸۵ ساله شد

گروه جامعه: ۸۵ سال از قدمت نام خانوادگی یا شهرت افراد، نامی که در حقیقت بیانگر اصل، نسب و اصالت هر فرد در ایران است، می‌گذرد. هر فردی را علاوه بر نام کوچکش با نام پدرش می‌شناسند، نامی که نشان دهنده اصالت... | صفحه دوم

جمع‌آوری ۶۰ میلیارد ریال زکات در استان اصفهان

دبیر ستاد احیای زکات استان اصفهان از جمع‌آوری ۶۰ میلیارد ریال زکات سال گذشته در این استان خبر داد. حجت‌الاسلام والمسلمین غلامحسین رنجبر اظهار داشت: از بین شهرستان‌های این استان، اردستان و فریدن رتبه‌های اول و... | صفحه دوم

راه‌اندازی خط تولید وانت وینگل در گلپایگان

| صفحه سوم

آگهی مزایده

نوبت اول

شرکت توزیع برق استان اصفهان

شرکت توزیع برق استان اصفهان در نظر دارد خدمات و کالاهای مورد نیاز خود به شرح ذیل را از طریق مناقصه عمومی دو مرحله ای از بین تولید کنندگان و فروشندگان واجد شرایط خریداری نماید.

ردیف	موضوع مناقصه	شماره مناقصه	تاریخ برگزاری مناقصه	ساعت برگزاری مناقصه	مبلغ ضمانتنامه (ریال)
۱	مناقصه بر قرسانی به روستای یحیی آباد کاشان از طریق سیستم های خورشیدی فتوولتائیک ۱۲ کیلووات مستقل از شبکه	۱۱۰۵/۹۱	۹۱/۰۳/۲۷	۸/۳۰ صبح	۹۰/۰۰۰/۰۰۰

متقاضیان شرکت در مناقصه می توانند از روز شنبه مورخ ۹۱/۰۳/۱۳ لغایت ۹۱/۰۳/۲۷ در ساعات اداری در قبال فیش بانکی به مبلغ یکصد هزار ریال واریز شده به حساب جاری سپهر صادرات به شماره ۰۱۰۱۶۷۳۳۱۴۰۰۷ بنام شرکت توزیع برق استان اصفهان واریز نمایند و مدارک مناقصه را از امور تدارکات این شرکت واقع در اصفهان خیابان شریعتی دریافت و پیشنهادات خودرا با توجه به مندرجات دفترچه حداکثر تا یک ساعت قبل از ساعت بازگشایی به دبیرخانه این شرکت تحویل نمایند.

۱- خریدار در رد یا قبول یک یا کلیه پیشنهادات مختار است.

۲- هزینه درج آگهی مناقصه در صفحات داخلی روزنامه ایران و اصفهان امروز بعهده برنده مناقصه می باشد.

۳- داوطلبان می توانند جهت کسب اطلاعات بیشتر با شماره تلفن ۱۳-۶۲۷۳۰۱۱ داخلی ۲۷۰ واحد مناقصات تماس حاصل نمایند.

۴- اسناد و مدارک کامل این مناقصات در سایت اینترنتی معاملات توانیر به آدرس http://tender.tavanir.org.ir قابل دسترسی می باشد همچنین آگهی این مناقصات در سایت پایگاه ملی مناقصات ایران به آدرس http://iets.mporg.ir و سایت شرکت توزیع برق استان اصفهان به آدرس www.epedc.ir قابل دسترسی می باشد.

محسن خندان - شهردار نجف آباد

آگهی فراخوان

نوبت اول

شرکت سهامی ذوب آهن اصفهان

ESCO

شرکت سهامی ذوب آهن اصفهان

ردیف	نوع فراخوان	شماره	موضوع	مهلت دریافت اسناد	مهلت ارائه پیشنهاد
۱	مناقصه	۱۴-۹۱	تامین اجاره دو دستگاه لودر WA۴۷۰ و یا مشابه آن	۹۱/۳/۱۷	۹۱/۳/۲۸
۲	مناقصه	۱۸-۹۱	خرید دو ردیف مواد نسوز	۹۱/۳/۱۶	۹۱/۳/۲۸

ضمناً لیست استعلام های مربوط به خرید های متوسط (بدون برگزاری مناقصه) در سایت شرکت به آدرس ذیل درج می گردد

سایر موارد:

۱ – زمان دریافت اسناد: از تاریخ نشر آگهی نوبت اول تا پایان ساعت اداری مهلت دریافت اسناد (مندرج در جدول)

۲ – جهت اطلاع از محل دریافت اسناد و کسب اطلاعات بیشتر به آدرس www.esfahansteel.com مراجعه فرمائید.

۴۰۹۶/م الف

روابط عمومی ذوب آهن اصفهان

آگهی مزایده

نوبت اول

شهرداری طالخونچه در نظر دارد تعداد شش قطعه زمین با کاربری کارگاهی واقع در فاز دوم منطقه کارگاهی شهر و بر اساس قیمت پایه کارشناسی و بصورت مزایده بفروش رساند. متقاضیان واجد شرایط می توانند جهت دریافت اسناد مزایده تا مورخ ۹۱/۳/۲۵ به امور مالی شهرداری مراجعه نمایند.

احمدی - شهردار طالخونچه

ISSN 2008-1529 1583

خبر کوتاه

جمع‌آوری ۶۰ میلیارد ریال زکات در استان اصفهان

ایرنا: دبیر ستاد احیای زکات استان اصفهان از جمع‌آوری ۶۰ میلیارد ریال زکات سال گذشته در این استان خبر داد. حجت‌الاسلام‌والمسلمین غلامحسین رنجبر اظهار داشت: از بین شهرستان‌های این استان، اردستان و فریدن رتبه‌های اول و دوم را به لحاظ پرداخت زکات کسب کردند. وی افزود: از محل وجوه دریافت زکات سال گذشته ۱۹۸ مسجد در سطح استان اصفهان ساخته یا تعمیرات اساسی شده‌اند. وی خاطرنشان کرد: برای ساخت یا مرمت و بازسازی هر مسجد، بسته به نوع تعمیرات بین ۳۰ تا ۷۰۰ میلیون ریال از محل درآمدهای جمع‌آوری زکات هزینه شده است. رنجبر تصریح کرد: بر اساس مصوبات ستاد احیای زکات کشور، ۳۰ درصد زکات جمع‌آوری شده در اختیار فقرا، مستمندان و افراد بی‌بضاعت قرار می‌گیرد. وی، از اهدای کمک‌های تشویقی دولت برای روستاهای زکات دهنده خبر داد و گفت: مقرر شده، معادل پرداخت زکات، دولت بودجه برای ساخت بناهای عام‌المنفعه و عمران این روستاها هزینه کند. وی همچنین بر ضرورت فعال‌تر شدن ستاد احیای زکات در شهرستان کاشان و استفاده از همه ظرفیت‌ها برای فرهنگ سازی و تبیین این فریضه مهم الهی تاکید کرد.

امتحانات روز شنبه دانش‌آموزان به زمان دیگری موکول می‌شود

ایمنا: مدیرکل آموزش و پرورش استان اصفهان گفت: به منظور حضور دانش‌آموزان و فرهنگیان در مراسم روحانی ارتحال حضرت امام خمینی(ره) مدارس استان در روز شنبه تعطیل است. سید مجید عاملیان به مصوبه هیات دولت مبنی بر تعطیلی مدارس در روز شنبه ۱۳ خرداد ماه اشاره کرد و اظهار داشت: مدارس استان اصفهان نیز طبق دستور وزیر آموزش و پرورش در روز شنبه تعطیل خواهد بود و هیچ امتحانی در این روز برگزار نخواهد شد. وی با اشاره به اینکه در روز شنبه هیچ امتحان هماهنگی برنامه‌ریزی نشده است، گفت: مدارس که برای این روز برنامه امتحانی داشتند برگزاری امتحان را به روز دیگری موکول خواهند کرد و به دانش‌آموزان نیز اطلاع‌رسانی می‌شود. مدیرکل آموزش و پرورش استان اصفهان ادامه داد: سیستم اداری نیز موظف است در این روز با درخواست هرگونه تقاضای مرخصی کارمندان موافقت کند.

محکومیت یک قاچاقچی کالا در اصفهان

ایسنا: ماموران نیروی انتظامی گلوگاه شهید امامی اصفهان طی بازرسی‌های خود مقادیری کالای قاچاق شامل ۶۰۰ کارتن سیر خشک کشف کردند و پرونده‌ای در این رابطه تشکیل دادند. با اعلام شکایت گمرک اصفهان، این پرونده پس از طی مراحل قانونی جهت رسیدگی و اعمال قانون به شعبه ویژه رسیدگی به جرایم قاچاق کالا و ارز مستقر در گلوگاه شهید امامی اصفهان ارجاع شد. شعبه یاد شده نیز با توجه به مستندات موجود در پرونده، متخلف را علاوه بر ضبط کالای مکشوفه به پرداخت بیش از ۴۸۱ میلیون ریال جزای نقدی در حق صندوق دولت محکوم کرد.

خدمت

اختصاص ۱۱۷ میلیارد تومان برای خدمات‌رسانی به شهروندان منطقه ۵

اصفهان‌امروز: شهردار منطقه پنج اصفهان با تاکید بر اینکه منطقه پنج با توجه به دارا بودن المان‌های تاریخی و تفریحی، مهمانخانه نصف جهان به حساب می‌آید، گفت: وجود کوه صفه، پارک طبیعی ناژوان، کلیساها، محور حاشیه رودخانه و پل‌های تاریخی و غیره، سیمایی توریستی به این منطقه بخشیده و از این رو اجرای اقدامات مناسب در این منطقه بسیار حائز اهمیت است. حمید عصارزادگان تصریح کرد: با توجه به موارد ذکر شده بر اساس طرح تفصیلی جدید مرتفع‌سازی در این منطقه محدود شده است. وی به پروژه‌های در دست انجام در این منطقه اشاره کرد و ادامه داد: بودجه سال جاری این منطقه ۱۱۷ میلیارد تومان تعیین شده که از این رقم ۶۰ میلیارد تومان آن بودجه نقدی و ۵۷ میلیارد تومان آن بودجه غیر نقدی و ۷۰ درصد آن نیز بودجه عمرانی و مابقی بودجه جاری است. وی از احداث سه پارکینگ در محدوده کوه صفه در آینده‌ای نزدیک خبر داد و گفت: احداث این پارکینگ‌ها به منظور کاهش ترافیک در محدوده کوه صفه در دستور کار قرار گرفته است. عصارزادگان با اشاره به حجم مراجعه بالای مراجعه کنندگان به این فضای گردشگری در شهر اصفهان، اظهار داشت: پارک تعداد زیاد خودروها در اطراف کوه صفه معضل بزرگی است که در آینده‌ای نزدیک با احداث دو پارکینگ در محدوده صفه و یک پارکینگ زیر پل شهید ستاری به طور کامل مرتفع خواهد شد. وی با تاکید بر اینکه هر پارکینگ حدود ۸۰۰ خودرو ظرفیت خواهد داشت، افزود: این سه پارکینگ با اعتباری بالغ بر سه میلیارد تومان تا پایان سال جاری به بهره‌برداری خواهد رسید.

دفن سالانه ۱۰۰ هزار متوفی بدون مجوز

گروه جامعه: سالانه ۱۰۰ هزار متوفی در کشور بدون مجوز دفن می‌شوند این در حالی است که سازمان پزشکی قانونی قول داده تا سه ماه آینده با اجرای طرح دادپزشک به نابسامانی دفن اموات پایان داده و مسئولیت صدور تمامی مجوزهای مرگ در سراسر کشور را بر عهده گیرد. به گزارش مهر، هم‌اکنون وقتی شهروندی درافرانی را وداع می‌گوید، بستگان و آشنایان در اولین اقدام باید مجوز فوت را اخذ کنند تا بتوان متوفی را تحویل آرامستان داده و پس از مراحل غسل، دفن کنند. روال کار به این گونه است که برگه‌های مجوز فوت از سوی وزارت بهداشت صادر می‌شود و پزشکان تنها می‌توانند مجوز فوت‌های طبیعی و فوت به اثر بیماری را صادر کنند.

دفن ۱۰۰ هزار میت بدون مجوز دفن

آمارهای موجود در دستگاه‌های نظارتی حاکی از آن است که سالانه حدود ۱۰۰ هزار متوفی بدون مجوز دفن می‌شوند که شاید بسیاری از این اموات به مرگ طبیعی از دنیا نرفته باشند. به عنوان مثال در یکی از پرونده‌های جنایی کشور، پزشکی با حضور در خانه‌ای در تهران مجوز مرگ پیرمردی سالخورده را صادر می‌کند. پس از ۶ ماه یکی از اتباع خارجه که به اتهام قتل دستگیر شده بود در اعترافاتش عنوان می‌کند این پیرمرد را کشته است. با مجوز دادستان، نبش قبر و بررسی و صحت گفته‌های متهم ثابت می‌کند پیرمرد سالخورده به قتل رسیده است. از اینگونه نمونه‌ها بسیار زیاد است که پزشکان بدون تجربه کافی از دلایل مرگ‌های مشکوک اقدام به صدور مجوز دفن می‌کنند.

در این میان تشخیص مرگ‌های مشکوک بر عهده سازمان پزشکی قانونی است ولی تمامی مرگ‌ها به این سازمان منتهی نمی‌شود. شاید باید طرحی را نوشت تا تمامی مرگ‌های کشور توسط یک نهاد مورد تائید قرار گیرد. در این خصوص سازمان پزشکی قانونی کشور طرحی را با عنوان «دادپزشک» نوشته تا به این بی‌سروسامانی اموات سامان دهد. ولی خود طرح هنوز سروسامان نگرفته و در دستگاه قضایی همچنان سرگردان است.

احمد شجاعی، رئیس سازمان پزشکی قانونی کشور در مورد طرح دادپزشک می‌گوید: دادپزشک به پزشکی اطلاق می‌شود که آموزش دیده و می‌داند که در چه مواردی گواهی فوت را صادر کند و در چه مواردی نیاز است که برای بررسی بیشتر و کالبد شکافی شود و این پزشک مورد تائید سازمان پزشکی قانونی بوده و با حکم سازمان فعالیت می‌کند. وی افزود: یکی از مباحث مورد بررسی در پزشکی قانونی، موضوع گواهی فوت است که پزشک معالج می‌تواند در زمینه تعدادی از فوتی‌ها اظهار نظر کند اما در اکثر موارد علت فوت را نمی‌توان با یک معاینه سطحی انجام داد و پزشکی قانونی باید وارد شود. در این‌گونه موارد هم یک هزینه به پزشکی قانونی تحمیل می‌شود و هم زمان طولانی طی می‌شود و اجساد معطل باقی می‌مانند. که برای رفع این مشکل پیشنهاد طرح «دادپزشک» مطرح شده است.

شجاعی تاکید کرد: در صورت نهایی شدن و ابلاغ این آیین‌نامه، بیمارستان‌ها و شهروندان با دادپزشک تماس می‌گیرند و بلافاصله دادپزشک در محل حضور می‌یابد و اسناد و مدارک و معاینات سطحی را انجام می‌دهد و اگر به جمع‌بندی رسید و توانست علت فوت را تشخیص دهد، در همان جا علت فوت را مشخص و گواهی که مورد قبول سازمان پزشکی قانونی است را صادر می‌کند.

رئیس سازمان پزشکی قانونی کشور تاکید می‌کند: طرح دادپزشک توسط سازمان پزشکی قانونی تهیه شده و به رئیس قوه قضائیه ارجاع داده شده و هم‌اکنون در کارگروه تخصصی در قوه در حال بررسی است.

گزارش

تلاش برای ساماندهی دومین بنای عظیم خشتی جهان در قورتان

لحظه‌شماری برای احیای ارگ ۱۱۰۰ ساله اصفهان

نرگس شریفزاده

معاون عمرانی استاندار اصفهان در حالی از ساماندهی ارگ روستای قورتان به عنوان دومین بنای خشتی عظیم جهان در شرق این استان خبر داده است که هنوز خانواده‌های روستایی، در خانه‌های یک هزار و ۱۰۰ ساله این ارگ زندگی می‌کنند. سید جمال‌الدین صمصام‌شریعت که برای دومین بار در هفته اخیر در ارتباط با آثار تاریخی اصفهان و لزوم ساماندهی آنها اظهار نظر کرده است، ساماندهی ارگ روستای قورتان را یکی از مهمترین کارهای لازم در زمینه حراست از میراث تاریخی و باستانی اصفهان می‌داند. وی سه‌شنبه همین هفته هم بر تسریع در تبدیل کارخانه تاریخی ریسباف اصفهان به موزه تاکید کرده بود.

معاون عمرانی استاندار اصفهان تاکید کرده است: با توجه به سابقه تاریخی و وضعیت موجود ارگ تاریخی روستای قورتان، این بنای عظیم که دومین بنای خشتی عظیم جهان در شرق اصفهان به شمار می‌آید، ساماندهی می‌شود. به گفته صمصام‌شریعت، در این اثر تاریخی عظیم که قدمتی بیش از هزار سال دارد، هنوز تعدادی خانواده سکونت دارند و هر سال مورد بازدید گردشگران داخلی و خارجی فراوانی قرار می‌گیرد.

روستای ۱۱۰۰ ساله

روستای قورتان، در مرکز دهستان گاوخونی در فاصله حدود ۱۲۰ کیلومتری شرق اصفهان قرار دارد. هر چند بر اساس متون کهن و بررسی باستان‌شناسان، از پیدایش روستای تاریخی قورتان تاریخچه درست و دقیقی در دست نیست، اما به گواه نام‌ها و محل‌هایی که در این روستا وجود دارند، قدمت آن به سال‌های ۴۲۱ تا ۴۳۹ میلادی، یعنی زمان حکومت بهرام پنجم (بهرام گور فرزند یزدگرد اول) برمی‌گردد. حتی سنگ قبرهای گورستان باستانی آن نیز به دوره‌های تاریخی پیش از اسلام مربوط می‌شود.

زبان اصلی مردم روستا و منطقه، زبان بومی و برگرفته از زبان زرتشتی است و نامگذاری روستا به عنوان گورتان نیز به علت وجود گورخر فراوان در منطقه بوده که البته بعدها و پس از ورود اعراب به قورتان، تغییر نام داد. از مهمترین آثار تاریخی روستا، ارگ تاریخی و عظیمی است که قدمت آن به قرن چهارم هجری و به دوره دیلمیان (دیالمه) برمی‌گردد و جالب این که تا سال ۱۳۳۵ شمسی تمام مردم روستا داخل ارگ سکونت داشتند.

وجود فشارهای حکومتی، لزوم همبستگی مردم برای دفاع در برابر اشرار و بیگانگان، عدم مالکیت شخصی زمین‌ها و نبود توان مالی برای ساخت و ساز خانه در محدوده‌های خارج ارگ، باعث باقی ماندن مردم در داخل ارگ برای سالیان طولانی بود، اما از سال ۱۳۳۵ به بعد و به علت افزایش جمعیت و احساس امنیت، به مرور زمان مردم ارگ را رها کرده و در حاشیه شمال و شمال شرقی آن شروع به احداث خانه‌های جدید کردند. با مستقر شدن مردم در خانه‌های جدید، خانه‌های قدیمی داخل ارگ به محلی برای نگهداری دام و انباری برای ذخیره علوفه و محصولات کشاورزی تبدیل و همین امر باعث تخریب شدید بافت قدیمی بناها شد. هم‌اکنون حدود هفت خانوار در ارگ سکونت دارند که خانه‌هایشان به نسبت سالم مانده است.

این ارگ نه تنها خود اثری تاریخی است که ابنیه تاریخی متعددی را در خود جای داده که از جمله مهمترین آنها می‌توان به چند مسجد، یک حمام، دو قلعه خان نشین و بازار اشاره کرد. در بازار ارگ، کاروانسرا، آسیاب و مغازه‌های تجاری، قصابی و سلمانی وجود داشته که امروزه آثار آنها به جا مانده است. قسمتی از آب رودخانه زاینده‌رود از ضلع شمالی وارد ارگ می‌شده و پس از طی مسیری طولانی، در کنار بازار از ضلع جنوبی خارج شده و مجدداً به رودخانه زاینده‌رود می‌پیوسته است.

معروف‌ترین قلعه داخل ارگ، قلعه نواب است که قدمت آن به زمان قبل از ساخت ارگ و اوایل دوره اسلامی یعنی دوره بنی امیه برمی‌گردد و در ضلع جنوب غربی ارگ واقع شده است. دومین قلعه داخل ارگ، قلعه باغچه گل است که آن هم قدمتی دیرینه دارد. وجود چهار آسیاب یا ارگاه داخل ارگ از دیگر آثار تاریخی درون این بنای تاریخی به شمار می‌رود که اکنون فقط ساختمان‌های آنها باقی مانده است. ارگاه به زبان محلی به آسیایی گفته می‌شود که سنگ آسیاب آن توسط حیوان (گاو، اسب و الاغ) چرخانده می‌شود. در غرب کبوترخانه روستا، آسیاب آبی وجود داشته که تا اواخر دهه ۴۰ سالم بوده و گندم مردم را به آرد تبدیل می‌کرده است. این آسیاب باعث از رونق افتادن آسیاب‌های قدیمی داخل ارگ شده بود که خود نیز هنگامی که موتورهای دیزلی جای نیروی آب را گرفت به مرور زمان از بین رفت و هم‌اکنون فقط قسمتی از چاه آن که با ساروج ساخته شده باقی مانده است.

تخریب تدریجی ارگ ۱۱۰۰ ساله

دلایل متعددی درباره تخریب تدریجی ارگ تاریخی روستای قورتان عنوان شده است. طغیان رودخانه در برخی فصول سال، بی‌اطلاع بودن مردم بومی از ارزش تاریخی ارگ و تخریب تدریجی به بهانه‌های مختلف مانند دستکاری در ماهیت خانه‌ها و اماکن داخل ارگ از جمله دلایل تخریب تدریجی ارگ تاریخی قورتان به عنوان دومین بنای خشتی عظیم جهان به شمار می‌رود. در این ارتباط، دبیر انجمن دوستداران میراث فرهنگی ارگ زنده‌رود قورتان می‌گوید: یکی از مهمترین دلایل تخریب و نابودی تدریجی بخش تاریخی روستای قورتان که در ارگ قورتان قرار گرفته، رودخانه‌ی زاینده‌رود است. قرار گرفتن این ارگ در حاشیه زاینده‌رود، به‌دلیل طغیان کردن رودخانه در برخی فصول سال سبب وارد شدن آسیب‌هایی به ارگ شده است.

سید حسن فاطمی با اشاره به طغیان رودخانه زاینده‌رود برای نخستین‌بار در سال ۱۳۸۴ و رسیدن آب تا بخش‌های میانی ارگ، ادامه می‌دهد: در دو ضلع غربی و جنوبی ارگ، پوشش گیاهی حاشیه زاینده‌رود سبب وارد شدن آسیب‌هایی به بدنه ارگ شده است. از سوی دیگر، این ارگ با دو ضلع شرقی و شمالی جاده اصلی قورتان در ارتباط است و از این جاده، کامیون‌های سنگین عبور می‌کنند. حرکت این کامیون‌ها تا کنون سبب ایجاد چند ترک روی بدنه و حصار ارگ شده است.

وی تأکید می‌کند: تهدیدهایی که متوجه دو طرف رودخانه زاینده‌رود و جاده اصلی روستا به مرکز بخش ارگ است، آسیب‌های زیادی را به بدنه وارد می‌کند. درست وسط ارگ ۱۱۰۰ ساله قورتان، در دوره صفویه حسینیه‌ای با آجرپزی و هشتی‌های خاص ساخته شده که برای آخرین بار ۷۰ سال پیش تعمیراتی روی آن انجام شد؛ ولی ۱۴ سال پیش، مردم روستا به دلیل برگزاری مراسم «نزار خاک» در دهه محرم آن را تخریب کردند و به جای آن، حسینیه‌ای با آجرهای سه‌سانتی و ارتفاعی بلندتر از بناهای داخل ارگ ساختند.

فاطمی در این باره تاکید می‌کند: در ایام دهه اول محرم به دلیل حضور تعداد زیادی از مردم و کمبود فضا، هیأت امنا به بهانه کوچک بودن فضای حسینیه، آن را به طور کامل تخریب کرد و بنایی با آجر سه‌سانتی که با دیگر بناهای ارگ همخوانی ندارد، در میان ارگ ساخت. وی ادامه می‌دهد: در آن زمان، مردم روستا از موضوعی به نام میراث فرهنگی اطلاعی نداشتند، در حالی که اگر این ارگ همپای ارگ بم، اوایل انقلاب در فهرست آثار ملی به ثبت می‌رسید، همچنان استوار در جای خود ایستاده بود. ۱۱ سال بعد از تخریب مسجد، یعنی در سال ۱۳۸۷ ارگ قورتان در فهرست آثار ملی به ثبت رسید.

او با اشاره به وجود یک بازار قدیمی در این ارگ تاریخی، بیان می‌کند: در گذشته، حدود چهار خانواده داخل ارگ زندگی می‌کردند که با زیاد شدن تعداد اعضای خانواده و نیاز به وجود فضایی بزرگ‌تر برای آنها، این خانواده‌ها مجبور به ساخت خانه‌هایی در ضلع شرقی و شمالی خارج از ارگ شدند. آن‌ها به مرور از بناهای داخل ارگ به عنوان مکانی برای ذخیره کردن علوفه و نگهداری دام استفاده می‌کردند. این قضیه هنوز هم ادامه دارد.

لزوم استفاده از ظرفیت‌های گردشگری

این دوستدار میراث فرهنگی و اهل روستای قورتان با تأکید بر وجود پتانسیل‌های بالایی که ارگ قورتان برای جذب گردشگر دارد، به گویش پهلوی مردم این روستا که همچنان توسط برخی مردم روستا مورد استفاده است، اشاره می‌کند و می‌گوید: قرار گرفتن تالاب گاوخونی در ۴۵ کیلومتری غرب ارگ و وجود تپه‌های ماسه‌ای در غرب منطقه ورزنه، ظرفیت و پتانسیل‌های خوبی برای جذب گردشگر ایجاد می‌کند و از آنها می‌توان استفاده کرد.فاطمی با اشاره به توجه اداره کل میراث فرهنگی و گردشگری استان اصفهان به این روستای تاریخی و مرمت برخی از بناهای آن، تاکید می‌کند: زنده ماندن ارگ قورتان فقط با زندگی مردم در آن و توجه ویژه مسؤولان امکان‌پذیر است. این ارگ تاریخی اکنون حال خوشی ندارد و به مرور، عوامل آسیب‌زای اطرافش آن را از پا می‌اندازد.

تاکید استانداری بر ساماندهی ارگ تاریخی قورتان

فاطمی در حالی بر لزوم توجه مسؤولان استان اصفهان به ارگ تاریخی قورتان تاکید می‌کند که معاون عمرانی استاندار اصفهان نیز به ساماندهی این ارگ، تاکید دارد. صمصام‌شریعت، معاون استاندار اصفهان می‌گوید: با وجود اینکه استفاده نامناسب برخی از ساکنان محل، تردد خودروهای سنگین و عدم مرمت مستمر این بنای چهار و نیم هکتاری که به طور کامل از خشت و گل ساخته شده، آن را در معرض خطر قرار داده اما از آنجایی که این ارگ تاریخی می‌تواند منشاء تحولی در حوزه گردشگری شرق اصفهان باشد، باید نسبت به ساماندهی آن اقدامات لازم را به انجام رساند.

وی تاکید می‌کند: استانداری اصفهان در حال آماده‌سازی زمینه‌هایی است که با استفاده از آن، ارگ تاریخی روستای قورتان مورد مرمت، بازسازی و ساماندهی قرار گیرد تا زمینه‌های بازدید بیشتر گردشگران از این ارگ فراهم آید. صمصام‌شریعت ادامه می‌دهد: لازم است ارگان‌های مختلفی در ارتباط با مرمت، بازسازی و ساماندهی آثار تاریخی همکاری کنند چرا که شمار فراوانی آثار تاریخی با اعتبار ناچیز استان همخوانی ندارد و این آثار ارزشمند علاوه بر ارزش فراوانی که به عنوان میراث بشری دارند، می‌توانند در رونق صنعت گردشگری و ایجاد اشتغال در کشور منشاء تحول باشند.

نام خانوادگی در ایران ۸۵ ساله شد

گروه جامعه: ۸۵ سال از قدمت نام خانوادگی یا شهرت افراد، نامی که در حقیقت بیانگر اصل، نسب و اصالت هر فرد در ایران است، می‌گذرد. به گزارش ایرنا، هر فردی را علاوه بر نام کوچکش با نام پدریش می‌شناسند. نامی که نشان دهنده اصالت، هویت و معیشت فرد است. داشتن نام خانوادگی از زمان دوره قاجار در ایران اجباری شد، اما پیش از آن فقط افراد ثروتمند و دارای اصالت، دارای نام خانوادگی که نشان دهنده درجه و رتبه خانواده محسوب می‌شد، بودند. اما پس از اجباری شدن نام خانوادگی و شناسنامه در دوره پهلوی اول، هر کدام از شاخه‌های این خانواده نامی انتخاب کردند که اغلب برگرفته از نام یا لقب شاهزاده‌ای بود که نسب به او می‌رساندند.

با توجه به اینکه ۸۵ سال از زمان به‌کارگیری نام خانوادگی برای اتباع ایرانی می‌گذرد، تاکنون، اسناد هویتی ایرانیان، تحولات بسیاری را پشت سر گذاشته است. بر اساس گزارش سازمان ثبت احوال کشور، اگرچه در ایران انتخاب نام خانوادگی از سال‌های انقلاب مشروطه در میان قشر روشنفکر جامعه رواج یافته بود، اما با پایان یافتن جنگ جهانی اول و در سال ۱۳۰۴، واحد زیرمجموعه بلدیه به اداره ارتقا یافت و عنوان احصائیه برای آن انتخاب شد. پس از آن و در زمان سلطنت رضاخان، در سال ۱۳۱۳ با تصویب قانون مدنی، استفاده از القاب گذشته منسوخ و انتخاب نام خانوادگی برای تمام اتباع ایران اجباری شد.

محسن کرمی، معاون امور اسناد هویتی سازمان ثبت احوال کشور در این زمینه می‌گوید: گزینش نام خانوادگی از چند روش پیروی می‌کرد که شامل پیشه نیاکان در یک قوم، محل اسکان و نام یا شهرت بزرگ خاندان (پدر، پدربزرگ، جد) بوده است. وی ادامه می‌دهد: گاهی هم یک نام خانوادگی بر اساس شغل یا حرفه (همچون صراف، جواهریان، پزشکزاد) یا یک ویژگی بدنی یا فیزیکی (خوش‌چهره،قهرمان) بازمی‌گشت. کرمی با بیان اینکه بر اساس قانون مدنی، سرپرست خانواده باید برای خانواده خود یک نام‌خانوادگی انتخاب می‌کرد که به همه اعضایش اطلاق می‌شد، اظهار می‌دارد: از آن زمان تاکنون بیش از چهار نسل از ایرانیان با نام‌های خانوادگی شناخته می‌شوند. محسن اسماعیلی، مدیر اسناد هویتی سازمان ثبت احوال کشور نیز در این زمینه می‌گوید: نام خانوادگی محمدی با ۷۷۳ هزار عنوان، بیشترین نام خانوادگی ایرانیان است.

وی ادامه می‌دهد: حسینی با ۴۹۶ هزار عنوان، احمدی با ۴۶۷ هزار عنوان و رضایی با ۴۰۸ هزار عنوان نیز دارای بیشترین نام خانوادگی ایرانیان است. اسماعیلی ادامه می‌دهد: نام‌های خانوادگی ترکیبی از جمله میرمحمدی و پورمحمدی نیز در کشور فراوانی بسیار دارد و در عین حال فراوانی برخی نام‌های خانوادگی در استان‌ها نیز متفاوت است.

این مقام مسوول در سازمان ثبت احوال کشور با اشاره به طولانی‌ترین نام خانوادگی، می‌گوید: در ابتدای سال‌های صدور شناسنامه در ایران نام خانوادگی طولانی زیاد وجود داشت که طولانی‌ترین آن ۳۵ کاراکتر (حرف) دارد و یک نمونه از آن «آقا میرزا محمدعلی شیرازی» است که همه الفاظ آن نام خانوادگی یک فرد ایرانی بوده است.

خبر کوتاه

آغاز ثبت‌نام آزمون استخدامی تامین اجتماعی از امروز

اصفهان‌امروز: ثبت‌نام متقاضیان شرکت در آزمون استخدام پیمانی صندوق تامین اجتماعی از امروز آغاز شده است. جذب ۵ هزار و ۷۷۷ نفر نیرو در تأمین اجتماعی در راستای تکمیل بخشی از نیروهای مورد نیاز در بخش درمان و بیمه صندوق تامین اجتماعی انجام می‌شود. از مجموع افراد قابل جذب در این آزمون، سه هزار و ۱۳ نفر اعم از پرستار، بهیار، کمک بهیار و ماما در مراکز درمانی تازه تأسیس تأمین اجتماعی و همچنین برای تکمیل کادر بخش‌های تخصصی اضافه شده به بیمارستان‌ها به کار گرفته می‌شوند. ۲۷۶۴ نفر از پذیرفته شدگان این آزمون نیز در بخش بیمه‌ای جذب خواهند شد که با توجه به افزایش تعداد بیمه‌شدگان تامین اجتماعی و پیش‌بینی افزایش بیشتر بیمه‌شدگان در سال جاری با جذب این افراد کمبود نیرو در بخش بیمه‌ای مرتفع می‌شود. ثبت‌نام متقاضیان شرکت در این آزمون از طریق سایت صندوق تامین اجتماعی به آدرس www.tamin.ir و www.sso.ir از امروز، ۱۱ خرداد ماه آغاز می‌شود و تا ۲۱ خرداد ماه ادامه دارد در روزهای ۲۳ و ۲۴ خرداد ماه پرینت کارت ورود به جلسه به صورت اینترنتی صادر می‌شود. آزمون استخدامی تامین اجتماعی روز پنجشنبه ۲۵ خرداد ماه همزمان در مراکز استان‌ها برگزار می‌شود.

کمک ۵۰۰ میلیون تومانی مشترکان ایرانسل به مددجویان

اصفهان‌امروز: دبیر کمیته مشارکت‌های مردمی سازمان بهزیستی کشور از کمک ۵۰۰ میلیون تومان مشترکان ایرانسل به مددجویان بهزیستی کشور خبر داد. نصیری اظهار کرد: طرح اجرای جذب مشارکت مردمی از سوی مشترکان همراه اول نیز در مرحله پایلوت است و ظرف چند روز آینده عملی می‌شود. به گزارش ایسنا، وی در ادامه با اعلام افزایش ۷۲ درصدی مشارکت‌های نقدی، عنوان کرد: در سال گذشته ۱۷۹ میلیارد تومان کمک نقدی به سازمان بهزیستی جمع‌آوری شده که در قیاس با رقم ۱۲۳ میلیارد تومانی سال ۸۹، ۴۶ درصد افزایش داشته است. دبیر کمیته مشارکت‌های مردمی سازمان بهزیستی کشور در ادامه گفت: تمام بانک‌های سراسر کشور جز دو بانک عضو شبکه مشارکت‌های مردمی سازمان بهزیستی هستند و در سال گذشته ۴۵۰ میلیون تومان مشارکت مردمی از طریق ATM جمع‌آوری شده است. نصیری در ادامه از اجرای طرح همکاری موسسات خیریه با شلترها DICها و مراکز کاهش آسیب زنان خبر داد و گفت: در ابتدا کمک‌ها در قالب سبد غذایی، لباس و غیره انجام می‌شود و در ادامه خیریان با مشارکت در امر توانمندسازی زنان آسیب‌دیده آنها را در مسیر بازپروری هدایت می‌کنند.

اعلام نتایج امتحانات خرداد دانش‌آموزان تا اوایل تیرماه

فارس: معاون آموزش متوسطه وزیر آموزش و پرورش از اعلام نتایج امتحانات خرداد دانش‌آموزان تا اوایل تیر ماه خبر داد. ابراهیم سحرخیز اظهار داشت: نتایج امتحانات خرداد دانش‌آموزان تا اوایل تیر اعلام می‌شود و ثبت‌نام دانش‌آموزان نیز تا پانزدهم تیر ماه ادامه خواهد داشت. وی با بیان اینکه تمام مدارس موظف‌اند حداکثر تا پانزدهم تیرماه از تمام دانش‌آموزان بر اساس نمون برگ هدایت تحصیلی در پایه دوم ثبت‌نام به عمل آورند، گفت: برای ثبت‌نام میان پایه‌ها نیازی به حضور والدین نیست اما برای ثبت‌نام در پایه اول دبیرستان باید یکی از اولیا حضور داشته باشند. سحرخیز ادامه داد: در صورتی که خانواده‌ها برای ثبت‌نام و تکمیل فرم هدایت‌تحصیلی فرزندشان دیر اقدام کنند، ممکن است حق انتخاب رشته مورد نظر در مدرسه نزدیک خانه را از دست بدهند و مجبور شوند در مدرسه دیگری فرزندشان را ثبت‌نام کنند. وی به موضوع هدایت تحصیلی دانش‌آموزان اشاره کرد و افزود: با توجه به اینکه رویکرد کشور، حمایت از کار و سرمایه ایرانی است باید رشته‌های فنی و حرفه‌ای و کاردانش در کشور توسعه یابد و لازمه آن همفکری بین‌دستگاهی و برون‌بخشی در آموزش و پرورش است.

چاپ ۱۳۲ میلیون جلد کتاب برای دانش‌آموزان سال تحصیلی جدید

ایسنا: مدیرکل چاپ و توزیع کتاب‌های درسی آموزش و پرورش از چاپ حدود ۱۳۲ میلیون کتاب برای دانش‌آموزان برای سال تحصیلی ۹۲-۹۱ خبرداد و گفت: همه کتاب‌ها تا اول مهر به دست دانش‌آموزان خواهد رسید. سید احمد حسینی اظهار کرد: چاپ کتاب‌های درسی به ویژه کتب جدید دوم و ششم ابتدایی در دست اجراست و بیش از ۸۰ درصد از کارهای چاپ کتاب‌ها انجام شده است. وی با بیان اینکه امسال برای پایه اول راهنمایی هیچ کتابی چاپ نخواهد شد افزود: با اجرای ساختار جدید ۳-۳-۶ امسال ششم ابتدایی وارد نظام آموزشی می‌شود و بر این اساس اداره کل چاپ وتوزیع کتب درسی نیز کتاب تدوین شده برای ششم ابتدایی را به زیر چاپ می‌برد اما از سال تحصیلی ۹۳-۹۲ کتاب‌های اول دبیرستان سه ساله اول با محتوای جدید و بر اساس برنامه درسی ملی چاپ خواهد شد.

حمل و نقل

قیمت خودروهای داخلی با کیفیت آن متناسب نیست

خودروسازان ایرانی به دلیل هزینه‌های سربار بالا، موفق به تولید خودرو کیفی متناسب با قیمت این خودروها نمی‌شوند. محمدحسن شجاعی‌فرد، رییس دانشکده مهندسی خودرو دانشگاه علم و صنعت در گفت‌وگو با ایسنا اظهار کرد: اصولا در تمام دنیا رابطه منطقی بین کیفیت و قیمت خودروهای تولیدی وجود دارد. وی با بیان اینکه مسلما ما نیز به هیچ‌وجه انتظار کیفیت یک خودرو ۳۰ میلیون تومانی را از یک خودرو ۱۰ میلیون تومانی نداریم، خاطرنشان کرد: اما مشکل این است که خودروسازان داخلی به دلیل هزینه‌های سربار بالا، یک خودرو را با قیمتی بیش از قیمت واقعی آن تولید و به بازار عرضه می‌کنند. رییس دانشکده مهندسی خودرو دانشگاه علم و صنعت ادامه داد: بنابراین در این شرایط تناسب واقعی بین کیفیت یک خودرو با قیمت فروش آن وجود ندارد و مطمئنا سطح کیفی خودرو کمتر از سطح قیمتی آن است که در این شرایط مصرف‌کننده متضرر می‌شود. وی افزود: بنابراین خودروسازان داخلی باید با درک درست از موقعیت خود در بین خودروسازان جهانی و سطح کیفی تولیدات آن‌ها را رشد بهره‌وری و مدیریت درست منابع، هزینه‌های سربار تولید را کاهش دهند که این موضوع در تمام خودروهای تولید داخل در تمام سطوح قیمتی صدق می‌کند. این استاد دانشگاه با بیان اینکه مشتریان توقع دارند که متناسب با پول پرداختی از خودروی کیفی بهره‌مند شوند، تصریح کرد: اما در حال حاضر بیشتر تولیدات داخلی این انتظار را برآورده نمی‌کند.

راه‌اندازی خط تولید وانت وینگل در گلپایگان

مدیرعامل شرکت دیار خودرو گفت: تولید وانت دو کابین وینگل سه و وانت تک کابین و دو کابین وینگل پنج با شرکت گریت وال چین منعقد و خط تولید آن در کشور راه‌اندازی شد. محمدتقی خاتلو با اشاره به خلاء بازار در عرضه خودروهای وانت و سواری کار اظهار داشت: طبق بررسی‌ها و مطالعات انجام شده، قرارداد تولید وانت دو کابین وینگل سه و وانت تک کابین و دو کابین وینگل پنج با شرکت گریت وال چین منعقد و خط تولید آن امروز در گلپایگان راه‌اندازی شد. وی تصریح کرد: وانت وینگل اولین خودرو کار دارنده استاندارد آلاینده‌گی یورو چهار در ایران شناخته می‌شود و توانسته نظر بسیاری از مصرف کنندگان را به خود جلب کند. وی با اشاره به اینکه با راه‌اندازی این خط تولید یک هزار فرصت شغلی تا پایان سال جاری در منطقه ایجاد می‌شود، بیان کرد: در این مدت ۱۰ هزار دستگاه و در سال ۹۲، ۵۰ هزار دستگاه انواع وانت تولید و به بازار عرضه خواهد شد. به گفته وی توقع بخش خصوصی در سال تولید ملی از مسئولان، ایجاد فضای کسب و کار است و مسئولان دستگاه‌های اجرایی باید با رفع موانع، زمینه رشد و توسعه بخش خصوصی را فراهم کنند. خاتلو افزود: این شرکت تا پایان سال جاری خط تولید خودرو SUV با نام هاول و خودرو سواری وولکس را راه‌اندازی خواهد کرد.

تردد ۶ میلیون موتورسیکلت فاقد بیمه در کشور

مدیر بیمه اتومبیل بیمه ایران با اشاره به لزوم خرید بیمه‌نامه شخص ثالث موتورسیکلت گفت: دارندگان موتورسیکلت فاقد بیمه‌نامه می‌توانند از تخفیفات ویژه در این زمینه بهره‌مند شوند. به گزارش اکونیوز، علی شعبانی با اشاره به لزوم خرید بیمه‌نامه شخص ثالث توسط دارندگان موتورسیکلت، گفت: حدود ۶ میلیون موتورسیکلت در کشور فاقد بیمه‌نامه شخص ثالث است. مدیر بیمه‌های اتومبیل بیمه ایران با بیان اینکه موتورسیکلت‌های فاقد بیمه‌نامه به منزله یک ابزار کشنده و با احتمال بالای تصادف هستند، گفت: با توجه به شکل این وسیله نقلیه، در هنگام تصادف حتماً سرنشین آن دچار آسیب جدی خواهد شد. وی ضمن درخواست از دارندگان موتورسیکلت فاقد بیمه‌نامه برای مراجعه به نمایندگی‌های بیمه ایران در سراسر کشور، تصریح کرد: تخفیف ویژه‌ای برای رفاه حال این افراد در نظر گرفته شده است. شعبانی در تشریح تخفیف بیمه شخص ثالث موتورسیکلت گفت: برای افرادی که موتورسیکلت صفر کیلومتر خریداری می‌کنند ۲۰ درصد تخفیف در نظر گرفته شده و مابقی هم می‌توانند از تخفیف گروهی و تخفیف خرید نقدی استفاده کنند. مدیر بیمه اتومبیل بیمه ایران با بیان اینکه هزینه خرید بیمه‌نامه شخص ثالث موتورسیکلت حدود ۱۰۰ هزار تومان است، گفت: دارندگان موتورسیکلت می‌توانند ۲۰ درصد این مبلغ را به صورت نقدی و مابقی را به صورت قسطی طی چهار فقره چک پرداخت کنند.

هدفمندی

افزایش قیمت آب و برق در فاز دوم هدفمندی قطعی است

وزیر نیرو با بیان اینکه پس از ابلاغ قانون بودجه، هنوز دولت نشستی را در مورد چگونگی اجرای فاز دوم هدفمندی یارانه‌ها نداشته است، گفت: افزایش قیمت آب و برق در فاز دوم هدفمندی یارانه‌ها قطعی است. به گزارش مهر، مجید نامجو در ارتباط با قطعی بودن افزایش قیمت آب و برق در فازدوم اجرای قانون هدفمند کردن یارانه‌ها، افزود: در تمام سناریوهایی که ما در وزارت نیرو برای اجرای فازدوم هدفمندی یارانه ها طراحی کردیم، اگر انجام شود افزایشی برای قیمت آب و برق درنظر گرفته می‌شود.

گزارش

از بازرسی‌های دولت و تعزیرات خبری نیست

سایه‌سنگین گرانی‌ها بر معیشت کارگران

افزایش یک‌باره قیمت‌ها در سبد معیشت خانوار در یک ماه و نیم گذشته باعث کاهش قدرت خرید کارگران شده است به نحوی که حداقل دستمزد ۳۸۹ هزار تومانی سال ۹۱ در خوشبینانه‌ترین حالت فقط ۵۰ درصد هزینه‌های کارگران را تامین می‌کند. افزایش حداقل دستمزدهای دریافتی کارگران در پایان هر سال به منظور تقویت قدرت خرید کارگران و مشمولان قانون کار از سوی شورای عالی کار متشکل از نمایندگان دولت، کارگران و کارفرمایان انجام می‌شود.

به صورت کلی، در ماه‌های پایانی هر سال، مباحث مختلف و موضوعات متنوعی در این شورا به بحث و بررسی گذاشته می‌شود و در نهایت درصدی به عنوان افزایش حداقل دستمزد سال جدید کارگران در نظر گرفته می‌شود که این میزان در سال جاری ۱۸ درصد و معادل ۵۹ هزار و ۴۰۰ تومان افزایش نسبت به سال ۹۰ در نظر گرفته شد. به گزارش مهر، همچنین اعلام شد که حداقل دستمزد کارگران در سال جاری نباید از ۳۸۹ هزار و ۷۰۰ تومان کمتر باشد و در صورت عدم اجرای مصوبه شورای عالی کار از سوی کارفرمایان، مراتب می‌تواند از سوی مشمولان قانون کار پیگیری شود.

افزایش ۶۰ هزار تومانی مزد ۹۱

در واقع هدف از افزایش‌های سالیانه حداقل دستمزد کارگران که به تبع آن میزان کل دریافتی افراد نیز بهبود خواهد یافت؛ تقویت سبد معیشت خانوار و قدرت خرید جامعه کاری شاغل در واحدها و بنگاه‌های مختلف اقتصادی کشور است. با اینکه در پایان سال گذشته، افزایش حدود ۶۰ هزار تومانی که در نهایت با سایر مزایا حداقل ۱۰۰ هزار تومان به حقوق هر کارگر خواهد افزود، به نوعی موجب رضایت نمایندگان کارگری شده بود، اما خیلی زود با وقوع گرانی‌های جهشی دو ماه ابتدای سال، موجب نگرانی خانوار کارگری شد.

افزایش یک‌باره و بدون توجیه قیمت‌ها در ماه‌های اخیر باعث افزایش شکاف بین درآمدها و هزینه‌های کارگران شده به نحوی که می‌توان گفت نه تنها افزایش ۱۸ درصدی حداقل دستمزد سال جاری باعث تقویت قدرت خرید کارگران نشده بلکه با جهش یک‌باره قیمت‌ها، افزایش ۶۰ هزار تومانی حداقل مزد ۹۱ تاثیر چندانی در زندگی کارگران نداشته است.

با این حال، هنوز بخش قابل توجهی از کارگران شاغل در بنگاه‌ها و واحدهای مختلف اقتصادی کشور که مشمول قانون کار هستند، موفق به دریافت افزایش حقوق‌های سال جدید خود نشده‌اند. هر چند در این بخش، آمار مستندی در زمینه وضعیت عملکرد بنگاه‌ها در افزایش حقوق‌های سال ۹۱ وجود ندارد، اما به گفته کارشناسان بازار کار، کمتر از ۴۰ درصد واحدها توانسته‌اند افزایش حقوق‌های جدید را از ماه اول سال اعمال کنند.

علی اکبر عیوضی، عضو هیأت مدیره کانون شوراهای اسلامی کار استان تهران با تاکید بر اینکه خوراک و مسکن در یک ماه و نیم اخیر بیشترین افزایش قیمت و تاثیر منفی را در سبد هزینه‌های خانوار کارگران داشته است، گفت: حداقل دستمزد ۳۸۹ هزار تومانی سال جاری در بهترین حالت فقط ۵۰ درصد نیازهای کارگران را تامین خواهد کرد.

افزایش یک‌باره قیمت‌ها

عضو هیأت مدیره کانون شوراهای اسلامی کار استان تهران، اظهار داشت: به نظر می‌رسد پس از تصویب افزایش حداقل دستمزد سال جاری در روزهای پایانی سال گذشته، طی یک ماه و نیم اخیر نظارت و بازرسی دولت در قیمت کالاها و اقلام خوراکی خانوار به شدت ضعیف شده است.

عیوضی با تاکید بر افزایش بی‌رویه قیمت‌ها در ماه‌های گذشته از سال ۹۱، خاطرنشان کرد: با این حال زمانی که دولت دستور به برگشت قیمت‌ها را داد، هرگز این اتفاق نیفتاد. این مقام مسئول کارگری، ادامه داد: گوشت قرمز در ماه‌های گذشته از ۱۴ هزار تومان در هر کیلو به ۲۴ هزار تومان افزایش یافت و آنگاه دولت اعلام کرد قیمت را به حالت قبل باز می‌گرداند. اما آیا کاهش قیمت ۲۴ هزار تومان به ۲۰ یا ۱۸ هزار تومان به معنای بازگشت قیمت‌ها است؟

وی تاکید کرد: در مدت یک ماه و نیم گذشته قیمت هر کیلوگرم گوشت قرمز ۱۰ هزار تومان افزایش یافته که این مسئله تاثیر منفی زیادی در معیشت خانوار کارگری گذاشته است. دولت و تعزیرات اعلام می‌کنند می‌خواهند قیمت‌ها را کنترل کنند ولی جامعه کارگری چنین اقدامی را در بازار مشاهده نمی‌کنند.

نماینده سابق کارگران در شورای عالی حفاظت فنی، اظهار داشت: افزایش قیمت‌های کاذب در ماه‌های اخیر از سوی افراد سودجو به شدت زندگی کارگران را به مخاطره انداخته به نحوی که همه تلاش‌های شورای عالی کار در ماه‌های گذشته برای تقویت حقوق و دستمزد کارگران، بی‌اثر شده است. عیوضی بیان داشت: نباید دولت اجازه می‌داد قیمت‌ها به یک‌باره آنقدر جابه‌جا شود که دیگر قدرت کنترل آن از دست برود. به صورت کلی در ماه‌های پس از اسفند ۹۰، در بخش پوشاک، خوراک و مسکن کارگری بیشترین افزایش قیمت‌ها اتفاق افتاده است.

عضو هیئت مدیره کانون شوراهای اسلامی کار استان تهران، عدم رفع نیازهای خانوار کارگری را باعث انجام مشاغل کاذب توسط کارگران و یا به دنبال شغل دوم رفتن دانست و گفت: مجلس و دولت باید بپذیرد در شرایط فعلی کارگران با سختی‌ها و مسائل معیشتی روبرو هستند.

این مقام مسئول کارگری تاکید کرد: فردی که ۳۸۹ هزار تومان حداقل دستمزد مصوب شورای کار را در هر ماه کار دریافت می‌کند، چگونه می‌تواند افزایش قیمت‌های برنج و گوشت قرمز را جبران کند؟ عیوضی عنوان کرد: این مسائل باعث شده تا دستمزدهای کارگران تحت الشعاع افزایش قیمت‌ها قرار گیرد و قدرت خرید جامعه کارگری کاهش یابد.وی این مطلب را نیز افزود که مسئولان از خود بپرسند قیمت کدام کالا در فروردین و اردیبهشت به قیمت سال قبل بازگشت و ثابت ماند؟ حتی قیمت شیر نیز با توجه به همه حواشی‌ای که برای آن مطرح شده در نهایت بالا رفت.

شهرداری اصفهان آماده ورود به هیأت مدیره یک شرکت بورسی

شهرداری اصفهان معامله ۳۴/۶ میلیارد تومانی ۲۷ درصد از سهام قند نقش جهان را قطعی کرد. تا آماده حضور در هیأت مدیره این شرکت بورسی شود. به گزارش فارس، در جریان عرضه ۲۷ درصد سهام شرکت بورسی قند نقش جهان که ۳۱ اردیبهشت توسط موسسه خبره علی و حسین همدانیان در بازار دوم انجام شد، شهرداری اصفهان اقدام به خرید این بلوک به قیمت هر سهم ۱۲ هزار و ۸۳۴ ریال و به ارزش ۳۴/۶ میلیارد تومان به صورت پنج درصد نقد و باقی در یک چک با سررسید ۲۰ روزه کرد.حال بعد از گذشت ۹ روز از آن معامله، شهرداری قزوین با تسویه معامله قطعیت این معامله را احراز کرد تا آماده حضور در هیأت مدیره این شرکت قندی باشد. فروشنده این بلوک با توجه به برگزاری مجمع سالانه قند نقش جهان اعلام کرده بوده کلیه حقوق این تعداد سهام اعم از سود نقدی مجمع، حق رای سهام و هر حق دیگری که مربوط به سهام است، به خریدار یعنی شهرداری اصفهان تعلق دارد.

دبیر انجمن صنفی کارفرمایان نساجی استان اصفهان:

پنبه داخلی فقط ۳۰ درصد نیاز صنایع نساجی را رفع می‌کند

دبیر انجمن صنفی کارفرمایان نساجی استان اصفهان گفت: پنبه تولید شده در کشور، فقط ۳۰ درصد از نیازهای سالانه صنایع ریسندگی را تامین می‌کند. مظفر چلمغانی در گفتگو با فارس، اظهار داشت: اصلی‌ترین دلیل کاهش سطح زیر کشت پنبه و کاهش محصول بالا بودن هزینه‌های تولید و قیمت تمام شده آن است. وی با اشاره به وضعیت صنعت پنبه در کشور افزود: طی سال‌های اخیر به شدت از میزان تولید پنبه در کشور کاسته شده به نحوی که در حال حاضر به زحمت می‌تواند ۳۰ درصد از نیازهای سالیانه صنایع ریسندگی کشور را پاسخگو باشد. وی ادامه داد: صاحبان این صنایع باید در زمینه رفع کمبود خود یا از پنبه‌های وارداتی و یا از سایر الیاف همچون پلی‌استر استفاده کنند. دبیر انجمن صنفی کارفرمایان نساجی استان اصفهان تصریح کرد: گویی طلای سفید کشورمان با همان پنبه در سال‌های گذشته رنگ خود را باخته و این در حالی است که در روزگاری نه چندان دور این محصول از جایگاه ویژه‌ای در کشورمان برخوردار بودوی با اشاره وضعیت تولید پنبه در سال گذشته بیان داشت: در سال گذشته تولید پنبه مهلوج در کشورمان بالغ بر ۴۸ هزار تن بوده که به این ترتیب سهم جمهوری اسلامی ایران از تولید جهانی پنبه در حدود دو دهم درصد است و این برای کشور ما که روزگاری تولید سالیانه پنبه آن از مرز ۲۵۰ هزار تن نیز گذشته و بخش عمده‌ای از آن نیز صادر می‌شده، تأسف بار است. چلمغانی تاکید کرد: در سال‌های گذشته صادرات پنبه که بالغ بر سالیانه ۱۲۰ میلیون دلار بود ۲۰ درصد صادرات کالاهای غیر نفتی و ۴۵ درصد صادرات کالاهای کشاورزی در کشور را شامل می‌شده است.

وی بهبود وضعیت صنعت پنبه را توجه خاص مسئولان حوزه پنبه کشور عنوان کرد و گفت: با کمک و یاری مسئولان امر در زمینه بهبود وضعیت طلای سفید کشور بحران فعلی در زمینه پنبه برطرف شده و این محصول مهم جایگاه قدیمی خود را در میان سایر محصولات کشاورزی دوباره باز یابد. دبیر انجمن صنفی کارفرمایان نساجی استان اصفهان اصلی‌ترین دلیل کاهش سطح زیر کشت پنبه و کاهش محصول را بالا بودن هزینه‌های تولید و قیمت تمام شده آن عنوان کرد و گفت: این عوامل موجب می‌شود قیمت پنبه تولید داخل یارای رقابت با قیمت‌های جهانی را نداشته باشد بر همین اساس کشاورز پنبه‌کار رغبتی به کاشت این محصول از خود نشان نمی‌دهد و به کاشت محصولاتی با زحمت کمتر و ارزش افزوده بیشتر روی می‌آورد.

تجهیز ۸۰۰۰ مشترک برق صنعتی اصفهان به کنتور قرائت از راه دور

مدیر اندازه‌گیری شرکت توزیع برق شهرستان اصفهان گفت: هشت هزار مشترک برق صنعتی در اصفهان مجهز به کنتور قرائت از راه دور می‌شوند. به گزارش مهر، مرصل صالحی با تاکید بر اینکه شرکت توزیع برق شهرستان اصفهان درصدد راه‌اندازی و نصب کنتورهای قرائت از راه دور هستند، اظهار داشت: برای تمامی شرکت‌های صنعتی هر هشت امسر شرکت توزیع برق شهرستان این دستگاه نصب می‌شودوی با بیان اینکه در حال حاضر نصب این دستگاه برای شهرک صنعتی جی در حال انجام است، افزود: در حال حاضر در چهار امور شمال، غرب، شمال، غرب و شرق اصفهان این دستگاه بر کنتورهای شرکت شهرک‌های صنعتی نصب شده است. مدیر اندازه‌گیری شرکت توزیع برق شهرستان اصفهان با اشاره به اینکه مورد هدف این کار پوشش هشت هزار مشترک برق صنعتی در اصفهان است، گفت: با نصب این دستگاه دسترسی به پارامترهای راه دور، میزان مصرف، اخطار میزان مصرف برق و عوامل مربوط به سرقت انرژی امکان‌پذیر شده است.

وی با بیان اینکه دستگاه ماژول قرائت کنتور را از راه دور را امکان‌پذیر می‌کند، افزود: نصب این دستگاه پدیده جدیدی به شمار می‌رود که برای نخستین بار در کشور در شهرستان اصفهان انجام شده است. صالحی همچنین از نصب دستگاه ماژول برای شرکت‌های صنعتی امور نواحی خرد داد و گفت: هزار و ۳۰۰ دستگاه برای مشترکان صنعتی این امور تاکنون نصب شده است. وی از دیگر مزایای این دستگاه را صدور قبض به صورت مکانیزه، ارسال، صدور و قرائت به صورت راه دور عنوان کرد.

استان اصفهان ۹۰۰ هزار کارگر بیمه شده دارد

مدیرکل تعاون، کار و رفاه اجتماعی استان اصفهان گفت: استان اصفهان ۹۰۰ هزار نفر کارگر بیمه شده دارد. غلامعلی قادری افزود: در سال گذشته بیش از ۳۰ هزار شکایت به این اداره ارجاع شده و این تشکیلات را به یک دستگاه شبه قضایی تبدیل کرده است. به گزارش ایرنا، وی با اشاره به جایگاه ویژه این اداره در سال تولید ملی، حمایت از کار و سرمایه ایرانی اظهار داشت: ارجاع این تعداد پرونده شکایت که همگی نیازمند بررسی، تحقیق و اعلام حکم است از وظایف سنگین این اداره به شمار می‌رود وی افزود: استان اصفهان نزدیک به ۲۰ هزار نفر را تحت پوشش بیمه بیکاری و ۹۰۰ هزار نفر کارگر بیمه شده دارد که این افراد جامعه هدف اداره تعاون، کار و رفاه اجتماعی هستند که باید برایشان برنامه‌ریزی شود. به گفته وی وجود هشت هزار واحد صنعتی ـ معدنی بزرگ، هشت هزار شرکت تعاونی و ۵۰۰ تشکل کارگری در استان اصفهان نشاندهنده قطب کارگری و صنعتی بودن این استان است.

قادری اضافه کرد: ظرفیت‌های مذکور وظیفه این اداره را نیز در قبال موضوع کار و کارگر سنگین‌تر می‌کند. به گفته وی وزارتخانه جدیدتعاون، کار و رفاه اجتماعی پس از ادغام در سال گذشته به یکی از عریض‌ترین وزارتخانه‌های کشور تبدیل شده که چند وجهی است.قادری گفت: این وزارتخانه در همه حوزه‌های سیاسی، اقتصادی، اجتماعی و فرهنگی نقش دارد و در سال تولید ملی وظیفه‌اش چندین برابر شده است.وی افزود: اداره تعاون، کار و رفاه اجتماعی بین چهار شریک اجتماعی خود یعنی دولت، کارگران، کارفرمایان و تعاونگران باید همفکری و تعامل ایجاد کند.

خط قرمز

تداوم اخراج کارگران در سال تولید ملی

منتخب مجلس نهم از تداوم اخراج کارگران از برخی کارخانه‌ها به دلیل کاهش ظرفیت تولید خبر داد و گفت: اگر دولت اقدامی در مسیر عملی کردن شعار حمایت از تولید ملی نکند مجلس رأساً وارد عمل می‌شود. ارسلان فتحی‌پور، منتخب مردم کلیبر در مجلس نهم با اشاره به شعار امسال تولید ملی، حمایت از کار و سرمایه ایرانی و برنامه‌های مجلس نهم در رابطه با ارتقای تولیدات داخلی، اظهار داشت: مجلس نهم با اقتضای شعار امسال درصدد ارائه طرح‌هایی برای حمایت از تولید ملی است و در این خصوص با وزارتخانه‌ها و بخش خصوصی جلساتی را برگزار خواهد کرد. به گزارش فارس، وی در خصوص مشکلات بخش تولید و راهکارهای رفع موانع پیش‌روی آن، افزود: در صورتی که دولت با توجه به مشکلات بخش تولید، لوایح حمایتی ارائه نکند، قطعاً مجلس نهم با هماهنگی اتحادیه‌ها، تولیدکنندگان و بخش خصوصی در راستای تحقق شعار امسال طرح‌هایی را آماده و تصویب خواهد کرد. فتحی‌پور با اشاره به اینکه امیدواریم در سال جدید تحولات خوبی را در روند ارتقای بخش تولید شاهد باشیم، تصریح کرد: دولت با حمایت از بخش خصوصی و اصلاح ساختار نظام بانکی و اداری خود در روند ارتقای بخش تولید کمک کند. منتخب مجلس نهم ادامه داد: با توجه به مشکلات ارزی و سیستم بانکی که تولیدکنندگان را با مشکل مواجه کرده است. شاهد کاهش ظرفیت تولید برخی از کارخانجات هستیم که در همین راستا اقدام به تعدیل نیرو می‌کنند. وی در رابطه با دیگر مشکلات که بخش تولید کشور با آن‌ها مواجه هستند، بیان کرد: دولت باید ضمن اصلاح وضعیت فعلی، خلاءهای موجود در بخش تولید را مرتفع کند، به عبارت دیگر با ارائه امکانات لازم به بخش خصوصی و تولید موانع افزایش پتانسیل این بخش را مرتفع کند.

رکود کسب و کار عامل اصلی افزایش چک‌های برگشتی

بانک مرکزی دلایل پنج‌گانه رشد فزاینده چک‌های برگشتی در سال‌های اخیر را اعلام کرد که بر اساس آن، ۲ بعد اقتصادی این موضوع از رکود حاکم بر تولید و کسب و کار حکایت دارد. بانک مرکزی پنج عامل مهم را باعث افزایش آمار چک‌های برگشتی اعلام می‌کند که عبارتند از عوامل اقتصادی، نقص قوانین، رویه قضایی نامناسب، استفاده نادرست از چک و نقص مقررات. در گزارش بانک مرکزی درباره دلیل اقتصادی چک‌های برگشتی آمده است: به نظر می‌رسد که افزایش درصد چک‌های برگشتی بیش از هر چیز، نشان از رکود حاکم بر تولید و کسب و کار در چند سال گذشته دارد، چرا که اگر نگاهی دقیق‌تر به آمار بیندازیم، مشاهده می‌کنیم که تعداد کل چک‌های صادر شده از سال ۱۳۸۶ تاکنون، کاهش چشمگیری داشته که باعث شده مخرج کسر چک‌های برگشتی تقسیم بر کل چک‌های صادره، کاهش و در نتیجه کل کسر افزایش داشته باشد. کاهش صدور چک از جانب فعالان اقتصادی همان طور که گفته شد از یک سو نشان از رکود حاکم بر معاملات اقتصادی در کشور دارد و از سوی دیگر، نشان از کاهش تمایل فعالان اقتصادی به صدور چک و انجام معاملات غیر نقد. این دو در کنار هم به بله‌بله‌ی قیچی می‌مانند که رشد معاملات و مبادلات در اقتصاد را کند کرده و سهولت انجام فعالیت‌های اقتصاد را کاهش می‌دهند. این شاخص هنگامی که در کنار سایر شاخص‌های کلان اقتصادی گنارده می‌شود، بیش از پیش نشان‌گر رکود حاکم بر اقتصاد بوده و زنگ خطری برای سیاست‌گذاران اقتصادی است. زمانی که فضای رکود بر بازار حکم می‌شود، محیط کسب و کار برای تولید و تجارت مهیا نبوده و ثبات در بازار از بین خواهد رفت. چنان چه بازار ثبات نداشته باشد، افراد حاضر در آن، برای بقا دست به هر کاری خواهند زد. یکی از این اقدامات استفاده از چک‌های بی‌پشتوانه است، با این امید که روزی بتوانند با فعالیت خود وجه مورد نظر را به دست آورند. اما در بیشتر مواقع با توجه به یکنواختی که در بازار وجود دارد، این موضوع امکان‌پذیر نیست.

نوبت اول

آگهی مزایده (نوبت اول)

شهرداری دولت آباد

شهرداری دولت آباد برخوار در نظر دارد به منظور سرویس دهی بهتر اداری تعداد دو دستگاه خودرو سواری (ترجیحاً پراید و پژو) مدل ۸۸ به بالا با راننده، از طریق مناقصه از بین افراد واجد شرایط صلاحیت جذب نماید. لذا افرادی که مایل به همکاری می باشند می توانند تا پایان وقت اداری روز پنج شنبه ۹۱/۳/۲۵ به امور مالی شهرداری مراجعه نمایند.

محمد زارعان - شهردار دولت آباد

به مناسبت ولادت امام علی(ع)

صدای قلب آینه را دوباره می توان شنید؟

و گوشم را روی قلب آینه می گذارم
صدای پای حقیقت
در کوچه های شهر چشمم
تو را یادم می آورد
پس با دلم گواهی می دهم:
که تو نوری
برادر نور نخستین
که روشنایی را تمام کردی
و ادا نمودی حق روشن بودن را
ـ نمی دانم چرا در روزگار ما
تو را می شناسیم
به صیغه غایب
به عصری که گذشته ولی نیامده
از تاریخ شما تا زندگی ما
ـ ابرمردی که
سهم بزرگی اش را تقسیم کرد
در بازی با یتیمان
و با این که آسمان را می شناخت
سر فرو می برد
در چاه نزدیکی دور
نزدیک جغرافیای مردم زمانش
و دور از ساخت ذهنشان
در این تقابل
تنها می توان گفت:
چه کوچک اند آدمیان!
نمی توانند با چشم هایشان تو را نظاره کنند
ای نگاره خداگون
ـ امیر
تو را می بینم
که چه مهربانانه
کلمات مقدس را کنار هم می گذاری
و شاعرانه به آنها فرمان می دهی
تا کاخ های متن
از ایمان و عشق
جای برای ایستادن آیینه ها شوند
حالا
آیینه از شوق
قلبش چه تند می زند!
و من
گوشم مست می شود از این صدای بی هیاهو
ای سخنور بزرگ
تو در جنگ با جهلی
و شمشیرت...
چه زود سیاهی ها می ریزند
چون همیشه پیروز
ـ تو پیامبر سپیدی هایی
ـ من از صبح این را شنیدم ـ
اصل جهادی
ـ آخرین پیامبر آن را گواهی داد ـ
و ریشه عشقی
ـ بدون تو عشق، افسانه پیر زنان است ـ
ـ ای اقیانوس وفا
موج های تو
ترانه های بندگی را می سرایند
حرف به حرف
کلمه کلمه
بندبند
ـ رستگاری در تقواست ـ
و تو هم بنده پروردگارت
ـ این است آیات سوره عشق ـ
ـ کوچه های مناجات
ای نخلستان دعا
دست های تو را خوب می شناسند
که تنها زیبنده عرش اند
و صدای تو را از یاد نمی برند
«حمد و ستایش مخصوص خداوند جهانیان است»
صدای قلب آینه را دوباره می توان شنید؟

سعید آقایی

یادداشت

خردورزی از دیدگاه امام علی (ع)

مهدی آقایی

در معارف اسلامی، تعبد بدون تعقل، عبادت بدون معرفت، تقلید کورکورانه از دیگران و پیمودن راه های غیر عقلانی، نکوهیده و ناپسند به شمار می آیند آن چه مطلوب اسلام و اولیای آن است، دین داری همراه با خردورزی است، عقل، وحی و علم و ایمان از دیدگاه اسلام، رابطه ای عمیق و تنگاتنگ دارند تا آن جا که برخی از دانشمندان مسلمان، ایمان را چیزی جز شناخت و معرفت ندانسته اند و دسته ای دیگر، هر چند وحدت علم و ایمان را نپذیرفته اند، اما بر این نکته تاکید ورزیده اند که دل بستن در گرو دانستن است و بدون آگاهی نمی توان از ایمان کامل برخوردار شد. در این نوشتار برآنیم تا رابطه علم و ایمان و ارتباط عقل و دین را در کلام امیرالمومنین (ع) بررسی کنیم.

رابطه علم و ایمان در کلام امام علی (ع):

امیرالمؤمنین (ع) در خطبه متقین، قوت در دین و ایمان و ولع در دانش اندوزی را از صفات پارسایان معرفی می کند.

ارتباط عقل و دین در کلام امام علی (ع):

آن حضرت عقل را اساس دین می داند و می فرماید: اساس دین بر عقل استوار گردیده و احکام دینی بر پایه عقل واجب شده اند. خدای را تنها با عقل می توان شناخت و با عقل می توان به توسل جست. خردمند از همه کسانی که راهی جز عقل را برای وصال خدا برگزیده اند به او نزدیک تر است. کار خوب از عاقل هر اندازه که اندک هم باشد از هزار سال جهاد جاهل برتر است. (بحارالانوار، ج۱، ص۹۴)

آن حضرت، عقل را فرستاده خدا و معیار همه امور می دانست. میوه و ثمره عقل را تبعیت از حق و پایداری در راه حق عنوان می کرد و می فرمود: « علم جان عقل، فهم روح آن، زهد سرآن، حیا چشم آن، حکمت زبان آن، رأفت نیت آن و رحمت قلب آن است.» (بحارالانوار، ج۱، ص۹۶).

از دیدگاه امام علی (ع): «یکی از مهم ترین اهداف خداوند در برانگیختن پیامبران و فرستادن پیام های آسمانی، آشکار ساختن گنجینه های عقول آدمیان است (نهج البلاغه، خطبه ۱) از این رو در توصیف اسلام، که یگانه دین حق در میان بشریت است می فرماید: برهان است برای کسی که به آن زبان گشاید... و نور درخشان است برای آن که از آن روشنی خواهد و فهم است برای کسی که تعقل نماید و خرد است برای کسی که بیندیشد.»

(نهج البلاغه، خطبه ۱۰۶)

با دقت در سخنان امام علی(ع) درباره جایگاه خرد و خردورزی در دین، این نکته بسیار مهم به دست می آید که تصور جدایی عقل و دین و تضاد و تخالف آن ها، پنداری بیش نیست؛ زیرا عقل صحیح و نقل صریح هر دو از منابع دین به شمار می آیند. اگر عقل خود یکی از منابع دین است، چگونه می تواند با آن تعارض و تضاد داشته باشد، چگونه ممکن است پیامی که برای هدایت انسان ها و شکوفا کردن زمینه های نهفته در عقل آدمیان آمده است، بزرگ ترین امتیاز انسانیت آنان، یعنی خردشان را نادیده بگیرد و آنان را به چیزی خلاف عقل و فطرت فرا خواند؟ به تعبیر زیبای ملاصدرا؛ حاشا که احکام نورانی خداوند با معارف یقینی و ضروری ناسازگار باشد؛ و برقرار مباد فلسفه ای که قوانین آن با کتاب و سنت ناهماهنگ باشد.

روشنای زندگی

امروز بسیاری از ما از تنهایی رنج می بریم. از حاکم نبودن ارزش های اخلاقی و انسانی اذیت می شویم و به دنبال جایی می گردیم که در آن جا راه را پیدا کنیم و به آرامشی بزرگ برسیم. بسیاری از دانشمندان رشته های مختلف ما را یاری می کنند تا کمتر احساس درد داشته باشیم. اما جامعه بشری نیاز به انسان هایی دارد که با آنها زندگی کرده باشد و زیست اخلاقی آنها را تجربه کرده باشد. امام علی (ع) و همه امامان معصوم ما مظاهر بزرگ هدایت و راستی بودند . رفتن به سراغ کلمات آنها و بازخوانی زندگی آن بزرگواران می تواند مسیر زندگی ما را در این دوره پر از حرف و حدیث نفس روشن کند. به این مناسبت سری به کلمات نورانی امام علی(ع) زدیم تا شاید روشنایی زندگی مان باشد.

وفای به عهد

۱ ـ «مردم! همانا وفا همزاد راستی است هیچ سپری چون وفا باز دارنده (گزند) نیست. و بی وفائی نکنید، آن که می‌داند او را چگونه بازگشتگاهی است. مادر روزگاری بسر می‌بریم که بیشتر مردم آن بی‌وفایی را زیرکی دانند، و نادانان آن مردم را گریز و چاره‌اندیش خوانند . خدائشان کیفر دهد چرا چنین می‌پندارند؟ گاه بود که مرد آزموده و دانا از چاره کار آگاه است، اما فرمان خدا وی را مانع راه است. پس دانسته و توانا بر کار، چاره را واگذارد تا آن که پروای دین ندارد فرصت شمارد و سود آن را بردارد»

۲ ـ وفا داری نجات است.

۳ ـ جوانمرد وعده‌اش نقد و فوری است. ناکس وعده‌اش بهانه‌جویی و به فردا انداختن است

کرامت انسانی:

بر اساس سخنان آن حضرت کرامت انسانی زیر بنای بسیاری از مراتب بالای انسانی است؛ و اساس ترقی و تکامل انسان به حساب می‌آید.

آن حضرت می‌فرمایند: «کسی که دارای کرامت نفس باشد شهوات در پیش او بی ارزش خواهند بود»و یا می فرمایند: کسی که برای خود ارزش و کرامت قائل باشد خود را به معصیت و گناه، زبون و خوار نمی‌کند»و در جای دیگر می‌فرماید: «عالم کسی است که قدر خویش را بشناسد و از جهل و نادانی انسان همین بس که ارزش خود را نداند».

و در نامه ۳۱ نهج البلاغه می‌فرماید «نفس خود را از پستی گرامی بدار، هر چند تو را بدانچه خواهی رساند، چه آنچه را از خود بر سر این کار می‌نهی هرگز به تو برنگردد».

ـ ارجمندی با دشواریهاست.

ـ از هر که خواهی بی نیاز شو ماندنش باش و نیازمند هر که خواهی بشو اسیرش باش.»

صداقت:

برای آشنایی با اندیشه‌های حضرت علی علیه السلام درباره اهمیت صداقت و راستی، و نقش موثر آن در تکامل اخلاقی فردی و اجتماعی، کلماتی از آن حضرت را در اینجا بیان می‌کنیم.

۱ ـ «راستگو بر کنگره‌های رستگاری و بزرگواری است»

۲ ـ «همانا وفا همزاد راستی است»

۳ ـ صدق و راستی (برای نجات از بلاهای دنیا و آخرت بهترین) وسیله است.

۴ ـ صدق و راستی امانت است.

۵ ـ صدق و راستی نجات بخش است

۶ ـ راستی، رستگاری است

زندگی ساده :

علی در خانه گلین در مقابل کاخ سبز شام قد علم می‌کند. علی با سفره گرده نان و نمکش در برابر سفره‌های رنگین شام ارزش می‌آفریند و علی با دو جامه خشن و کفش وصله دارش که آن قدر به آن وصله زد که «خاصف النعل» لقب گرفت، در برابر لباس‌های رنگارنگ فاخر و تقلیدی از روم که مقام‌های شام به آن مبتلا بودند ارزش پدیدار می‌سازد. زندگی شخصی علی(ع) سراسر فریاد علیه کاخ نشینان دنیا و ستم پیشگانی که جز ارضای غرایز خویش به چیز دیگر نمی‌اندیشند می‌باشد.

علی(ع) همانند بردگان غذا می‌خورد و می‌نشست. وی دو جامع خرید، غلام خود را مخیر کرد بهترین آن دو را برگزیند. آجر و خشتی برای تهیه مسکن خویش روی هم ننهاد. به مردم نان گندم و گوشت می‌خوراند و خود نان جو و نمک تناول می‌نمود. لباس‌های خشن و ساده می‌پوشید .

در دوران پنج سال حکومت حتی یک وجب زمین برای خود اختصاص نداد؛ این درحالی است که حکومت‌داران در این فرصت‌ها قطایا و ذخایر فراوان به خود اختصاص می‌دهند! علی خود را در سطح مردم عمومی و بلکه ضعیف‌ترین مردم جامعه قرار می‌داد: «چگونه من راضی می‌شوم که به من بگویند امیرمؤمنان است و یا مؤمنان و مردم شریک دشواری‌های آنان نباشم و یا الگوی در تنگناهای زندگی آنان نباشم!». «امام و راهبر شما از دنیایش به دو جامه کهنه و دو گرده نان اکتفا نموده است».

از میان گل ها

نفیسه رمضانی

در این چند سطر از بین آن چه برای ما از درمورداب ورزی و فروتنی روایاتی را با هم مرور می کنیم:

ادب ورزی

هر گاه می خواست وارد خانه امام حسن مجتبی (ع) شود، در را می کوبید و اجازه ورود می گرفت و آن گاه داخل می شد. ادب را جایگزین نسب می دانست و آن را نظیر درختی محسوب می کرد که ریشه اش خرد است. برترین ادب را آن می دانست که آدمی در مرز خویش بایستد و از آن نگذرد.

روزی خواست بر پیامبر اکرم (ص) وارد شود. حضرت در اتاق همسرش بود اجازه ورود خواست، رسول گرامی رخصت داد و فرمود: ای علی! مگر نمی دانی خانه من خانه توست؟ پس چرا اجازه ورود خواستی؟ امام پاسخ داد: ای فرستاده خدا! دوست دارم این کار را انجام دهم. پیامبر فرمود: ای علی! چیزی را دوست داری که محبوب خداست، ادب خداوندی را رعایت می کنی!

می فرمود: برای مودب بودنت همین کافی است که آن چه را از دیگری نپسندی، خود انجام ندهی.

هر چیزی را نیازمند خرد می دانست و خرد را محتاج ادب.

روزی در نبرد صفین شیث یارانش به شامیان دشنام می دهند به آنها فرمود: دوست ندارم شما دشنام دهنده باشید.

ولی اگر به توصیف اعمال و بیان حالشان بپردازید، سخنانتان به صواب و حقیقت نزدیک تر و عذرتان پذیرفته است. به پرسش امام مجتبی(ع) فرمود: اگر ادب نباشد، آدمی چیست جز چارپایی بی خاصیت!

فروتنی

اوج دانش امام، دلیری بی همانندش، نزدیکی اش به پیامبر خدا (ص) و فروتنی اش در برابر مردمان عادی، عبادت بی نظیرش، اقیانوس سخاوتش، نیکوکاری های بی شماره اش، عفو حیرت انگیزش، فرمانروایی اش برده ها کشور کوچک و بزرگ و ـ همه و همه باعث نشد تا همنشین مردمان کوچه و بازار نشود و فروتنانه و خاکسارانه، توشه یتیمان و بیوگان را بر شانه های خسته اش حمل نکند. خود فروتن بود و همگان را چنین به فروتنی می خواند:

میوه درخت فروتنی مهر و علاقه دیگران به فرد فروتن است.

هیچ چیز به اندازه فروتنی، بزرگواری و شرافت در پی ندارد.

هیچ کس فروتنی نکرد جز آن که خداوند والا بر ارجمندی اش افزود.

با آنانی که دست نیاز به سوی تو دراز می کنند، با خشونیی و فروتنی برخورد کن؛ که اگر بر تو ناگواری پدید آید در دیدار با آن ها از ذلیلانه رفتن به نزدشان و فروتنی در برابرشان آسوده و راحت باشی.

فروتنی آدمی در پست و مقام، وی را از گزند سرزنش ها هنگام سقوط و عزل از مقامش باز می دارد.

من ناخوش دارم که در پندار شما چنین آید که من خواهان ثنا و ستایشم و سپاس خدا را که چنین نیستم.

روزی سواره بر یارانش گذشت، آنان پشت سرش پیاده راه افتادند. رو به آنان کرد و گفت: کاری دارید؟ گفتند نه ای امیر مومنان، اما دوست داریم با تو بیاییم. به آن ها فرمود: برگردید! پیاده روی پیاده با سواره، برای سواره تباهی دینش و برای پیاده خواری را به دنبال دارد.

روزی دیگر عده ای پیاده در پی اش می آمدند به آن ها فرمود: برگردید! صدای کفش ها پشت سر انسان ها، دلهای نادان را تباه می کند.

فروتنی را نردبان بزرگی و بزرگواری می دانست و هشدار می داد آن که ثروتمندی نزدش بیاید و او به خاطر ثروتش به او فروتنی کند دو سوم دینش را از دست داده است.

برادری داشتم که...

هادی جوادی

امیرالمؤمنین (ع) پیش از این برادری داشتم که کوچک بودن دنیا در چشمش، او را در نگاه من عظمت و شکوه ویژه ای بخشیده بود (نهج البلاغه / کلمات قصار ۲۸۹)

چقدر سعادتمند است شخصیتی که به درجه ای از کمال و رشد نایل شده است که امیرالمؤمنین (ع) او را برادر خود نامیده و به دوستی خود با او بالیده است، زبان به وصف این دوست صمیمی خود گشوده و از کرامت و بزرگواری او سخن بر زبان آورده و از شیعیانش می خواهد او را الگوی تربیتی خود قرار داده و همانند او به تربیت خویشتن بپردازند.

امیرالمؤمنین (ع) با توصیف این دوست ربانی و برادر ایمانی خویش، تابلویی بسیار زیبا از یک انسان راه یافته و تربیت شده را در برابر دیدگان ما ترسیم نموده و با جامع ترین بیان، انسان نمونه ای را که شایسته الگو قرار گرفتن است معرفی کرده است.

نکته قابل توجه در ارائه این تابلوی زیبا و جامع، این است که ارائه کننده آن، خود از شخصیت های بی نظیر در عالم انسانیت و از نمونه های اعلای انسان کامل به شمار می رود و از جمله معدود انسان هایی است که در قله کمال و اوج تعالی قرار گرفته و به همین دلیل نیز شناخت کامل و دقیق از انسان آرمانی و آرمان انسانی دارد و می تواند با جامع ترین بیان به تبیین و تشریح آن بپردازد.

امیرالمؤمنین (ع) شخصیتی است که به اعتراف خویش:

۱- همچون سایه به دنبال رسول خدا(ص) حرکت می کرد و از اقیانوس معارف آن حضرت جرعه ها سر می کشید تا بدانجا که نور وحی را مشاهده و شمیم نبوت را استشمام می نمود: من همچون سایه ای دنبال آن حضرت حرکت می کردم و او هر روز نکته تازه ای از خلاق نیک را برای من آشکار می ساخت و مرا فرمان می داد که به او اقتدا کنم وی مدتی از سال مجاور کوه حراء می شد، تنها من او را مشاهده می کردم و کسی جز من او را نمی دید، در آن روز غیر از خانه رسول خدا (ص) خانه ای که اسلام در آن راه یافته باشد وجود نداشت، تنها خانه آن حضرت بود که او و خدیجه و من نفر سوم آن ها، اسلام را پذیرفته بودیم. من نور وحی و رسالت را می دیدم و شمیم نبوت را استشمام می کردم. (نهج البلاغه، خطبه ۱۹۲).

۲- همچون ماه در میان تاریکی ها، تشنگان حقیقت را از نور خود بهره مند می ساخت: من در میان شما همچون چراغ در تاریکی هستم که هر کس به سوی آن روی آورد و کنارش نشیند از نورش بهره مند گردد. ای مردم بشنوید و سخنانم را حفظ کنید. گوش های قلب خویش را باز کنید و گفته هایم را بفهمید. (نهج البلاغه، خطبه ۱۸۷)

۳- چشمه های علم و فضیلت از دامن کوهسار وجودش جاری بود و کسی را یارای وصول به عمق افکار بلند او نبود: سیل ها و چشمه های (علم و معرفت) از دامن کوهسار وجودم جاری است و مرغان (دور پرواز اندیشه ها) به افکار بلند من راه نتوانند یافت. (نهج البلاغه، خطبه ۳)

حال چنین شخصیتی در ۲۸۹ کلمه از کلمات قصار نهج البلاغه ویژگی های برادر ایمانی خویش را بر می شمارد. این که در دنیای خارج، این برادر کیست؟ چندان دقیق مشخص نیست و حضرت خود نیز بان نداشته اند گویا اوصاف او مهم تر از اسم اوست. با هم ترجمه این کلمه را بخوانیم:

پیش از این مرا برادری در راه خدا بود که کوچک و حقیر بودن دنیا در چشمش، او را در چشم من عظمت و شکوه ویژه ای بخشیده بود. او از بندگی و چیرگی شکم آزاد بود، چیزی را که نمی یافت آرزو نمی کرد و چون می یافت زیاده روی نمی نمود.

بیشتر روزگارش در سکوت می گذشت، اما گاهی که لب به سخن می گشود بر سخنوران غالب می شد و عطش پرسشگران و سوز تشنگی شان را فرو می نشاند. او به ظاهر افتاده می نمود و همه ناتوانش می انگاشتند، ولی اگر زمان کوشش فرا می رسید و برخوردی جدی در میان بود، به سان شیر بیشه می خروشید و چونان ماریابان بر دشمن می پیچید. حجت و برهان خویش را جز در نزد قاضی طرح نمی کرد. چنین بود که هیچ کس را بر آن چه در موردش امکان توجیهی باشد تا عذرش را نمی شنید ملامتش نمی کرد. از هیچ دردی جز به هنگام بهبودی شکوه نمی نمود و نمی نالید. آن چه می گفت عمل می کرد و آن چه را نمی کرد نمی گفت. اگر در سخن مغلوب می شد هرگز در سکوت و خاموشی شکست پذیر نبود، همواره به شنیدن حریص تر از گفتن بود. هر گاه دو کار برای او پیش می آمد می نگریست که کدام یک از آن دو به هوای نفس و هوس هایش نزدیک تر و سازگارتر است تا خلاف آن را انجام دهد. پس بر شما باد جست و جوی چنین خویها، آن ها را فراگیرید و در به دست آوردنشان با یکدیگر رقابت نمایید و اگر تحصیل این همه را نمی توانید، دست یافتن به اندک بهتر از رها کردن همه است.

به مناسبت ولادت امام جواد(ع)

دانای کل قصه های عاشقی

سعید آقایی

***
زندگی را
زنده باید کرد
مرگ را با تمام اضافاتش
دور باید ریخت
باغچه های دل مان را از گل هایی تامل
رنگین باید ساخت
های شما
بیایید همین ساعت زیبا
همین لحظه آینه گون
ـ تمام آنچه منتظرش بودی ـ
به شیرینی وقتی که تکرار نمی گردد
نفس درماندگی مان را آزاد کنیم
امروز
به وقت بگو:
بایست!
تا پایدار بماند
آن شود
لایق آن
...
من
دانای کل قصه های عاشقی
راوی اول شخص جنون
دیدم
نه چشیدم
که سپید سپید
به خط آشنایی
در سر رسید توحید ـ به رسم آسمان ـ
نوشته بود
عشق را با طعم محبت
باور بکنید با کلمات خدا
و بنوشید قطره قطره شراب
از شربت تسلیم
... ای مانده در راه
ای آسمان را گم کرده
ای انسان ، خدای نسیان
امروز همه درهای نوازش باز است
همه رنگ ها ببارند
و پشت پنجره وحی
امامی می آید که تفسیر می کند
متن مقدس خدا را
پنجره ها را
و گره می زند دل های ترک برداشته
و تکه شده
که در این زمستان تاریخ
سنگ اند سنگ...
...لبخند امام رئوف را ببین
امروز ارمغانی برای جهان
به نام مهربانی
گونه ای دیگر ساخته
اصل بخشش و بزرگی
فرزند رضایت و پدر هدایت
تقویم خاکی خود را آغاز می کند
به نام خداوند پیامبران
به نام خداوند پاکان
به نام خداوندی که دست های شیطان را ببرد
و باز کرد چشم های ایمان را
به نام او که دل هایمان را در پی امام قرار داد

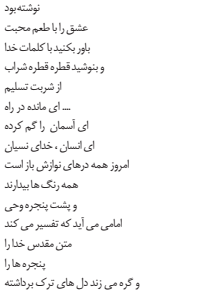

... زر و زور و تزویر
بلید
نور خدا
با هیچ دهانی خاموشی نمی شود
حتی اگر تمام شما پشت به پشت هم دهید
اگر از این گرد و خاک
طوفان شوید
و علم هدایت آل احمد
بر زمین سرد و فسرده نمی نشیند
و خداوند چه نیکو اراده کرد

پنجشنبه ۱۱ خرداد ۱۳۹۱
سال هشتم/ دوره جدید/ شماره ۱۵۸۳

تندرستی
info@esfahanemrooz.com

اصفهان امروز

شماره ارسال پیامک: ۳۰۰۰۷۴۴۶
تلفن ارتباط خوانندگان: ۶۲۹۳۷۵۰

کلینیک

کمبود ویتامین D در مادران باردار و چاقی کودکان

محققان دانشگاه ساوت همپتون انگلیس دریافتند احتمال ابتلا به چاقی و آبناشت چربی در سن شش سالگی در کودکان متولد شده از مادران دارای کمبود ویتامین D در طول دوره بارداری نسبت به سایر مادران افزایش می یابد. این محققان گفتند: محافظت مادران از سلامت خود در طول دوره بارداری بهترین راه برای حفاظت از فرزندانشان است.سیان رابینسون، محقق موسسه ملی سلامت انگلیس گفت: در سایه نگرانی کنونی درخصوص کاهش ویتامین D در زنان جوان و افزایش میانگین چاقی کودکان در انگلیس، محققان دریافتند که نیاز دارند تا درک بیشتری از عواقب طولانی مدتی داشته باشند که ممکن است گریبانگیر کودکان متولد شده از مادران دارای کمبود ویتامین D در دوره بارداری شود. این تحقیقات از ۹۷۷ زن باردار صورت گرفت که میانگین ویتامین D بدن آنها و تاثیر آن در رشد کودکانشان در شش سال اول زیر نظر قرار گرفت. ویتامین D از ویتامین های لازم برای بدن و محلول در چربی است که به رشد و استحکام استخوان ها از طریق کنترل تعادل کلسیم و فسفر کمک می کند.

نخود سرشار از املاح و ویتامین های حیاتی

نخود سبز یکی از مغذی ترین سبزیجات و سرشار از فیتو رزمدنی مانند پروتئین، ویتامینها و مواد معدنی و آنتی اکسیدان هاست.برای مثال این سبزی مفید دارای آنتی اکسیدان هایی مانند ویتامین ث است که نقش مهمی در کاهش آسیب های قلبی عروقی دارد. این ویتامین مولکول های رادیکال آزاد موجود در بدن را خنثی می کند. همچنین فولات موجود در نخود سبز خطر بروز نارسایی عصبی مادرزادی را در نوزادان کاهش می دهد.

هرچند برخی از این رفتارها همانطور که گفته شد در زندگی مدرن امروزی عادی به نظر می رسد اما در واقع بدون اینکه خودمان متوجه شویم موجب تخریب سلول های مغز می شوند و به از کارافتادگی و در نهایت مرگ زودرس انسان می انجامند.برخی از این عادتها و عوامل مضر برای مغز عبارتند از:۱.نخوردن صبحانه: افرادی که صبحانه نمی خورند میزان قند خونشان بیش از حد معمول افت می کند. این امر باعث می شود که مواد مغذی به مغز نرسد و سلول های مغزی تحلیل بروند.

۲.پرخوری: پرخوری در واقع موجب سفت شدن سرخرگ ها در مغز است که نتیجه آن کاهش قدرت ذهنی است.

عادت‌هایی که باعث تخریب سلول‌های مغزی می‌شوند

برخی از رفتارها در زندگی مدرن امروزی عادی به نظر می رسند اما در واقع بدون اینکه خودمان متوجه شویم موجب تخریب سلول های مغز می شوند و به از کارافتادگی و در نهایت مرگ زودرس انسان می انجامند.

برخی از این عادتها و عوامل مضر برای مغز عبارتند از:

۱.نخوردن صبحانه: افرادی که صبحانه نمی خورند میزان قند خونشان بیش از حد معمول افت می کند. این امر باعث می شود که مواد مغذی به میزان کافی به مغز نرسد و سلول های مغزی تحلیل بروند.

۲.پرخوری: پرخوری در واقع موجب سفت شدن سرخرگ ها در مغز می شود که نتیجه آن کاهش قدرت ذهنی است.

۳.کشیدن سیگار: سیگار از چند جنبه باعث مغز را تحلیل می برد و از عوامل تشدید کننده خطر بروز آلزایمر است.

۴.مصرف زیاد مواد قندی وشیرین: مصرف زیاد مواد قندی در فرآیند جذب پروتئین و مواد مغذی در بدن اختلال ایجاد می کند و حاصل آن سم تغذیه و اختلال در رشد مغز است.

۵.آلودگی هوا: مغز یکی از مهمترین مصرف کنندگان اکسیژن در بدن است. استنشاق هوای آلوده سطح اکسیژن مغز را پائین می آورد و کارایی این عضو حیاتی را کاهش می دهد.

۶.کم خوابی: خواب از اقدامات مهم برای استراحت دادن به مغز است. کم خوابی زیاد و طولانی مدت مرگ سلولهای مغزی را تشدید می کند.

۷.پوشاندن سر در هنگام خواب: خوابیدن در حالتی که روی سر پوشیده باشد مانند کشیدن بتووری سر یا صورت که باعث افزایش کربن و کمبود اکسیژن برای تنفس می شود تاثیر مخربی روی مغز دارد.

گزارش

در مشاغل شهید هر نیم ساعت تغییر حالت دهید

ارگونومیست‌ها، اعمال نیروی عضلانی باید تا جای ممکن برعهده گروه‌های بزرگتر عضلانی قرار گیرد که به نظر استفاده شود و از اعمال فشار متمرکز استفاده شود.وی تصریح کرد: به نظر استفاده از سه انگشت اول برای برداشتن اجسام کوچک باید جسم کوچک با استفاده از کل عضلات خم‌کننده دست جدا به جا شود و در خصوص مفاصل نیز وضعیت کلی ایده‌آل، زاویه خنثی یا وضعیتی در نیمه دامنه حرکتی آن مفصل است.وی درخصوص یکی از بیماری‌های شایع در محیط های کاری گفت: یکی از بیماری‌های شایع در محیط های کاری عبارت است از مشکلات ستون فقرات و بخصوص ناحیه کمری که جهت اطمینان از صحیح بودن وضعیت ستون فقرات در حین کار، همیشه باید ستون فقرات در حالت خنثی با طبیعی بگه داشته شود و در نهایت در زانو و آسیب عضلانی اسکلتی جهت می‌دوایدن مدیرت دانشگاه شهید بهشتی در جهت پیشگیری از این آسیب علمی اظهار داشت: باید در حین انجام کار انحناهای ستون فقرات حفظ شود و باید بار کندر اجمام از روی زمین توصیه می‌شود که به جای دولا شدن و برداشتن جسم، قرار دادن با حفظ وضعیت طبیعی ستون فقرات و با خم کردن زانوها و وضعیت نیمه نشسته و بدون خم کردن کمر، جسم را از زمین بلند کند.

رواج مشکلات گردنی و کمردرد درمیان شاغلین

وی با اشاره به درصد بالای مشکلات گردنی، اندام فوقانی و کمردرد در میان شاغلین شهید دفتری به علت کار با رایانه گفت: پیشگیری از این دسته بیماری‌ها با رعایت اصول ساده ارگونومیک کاملاً امکان پذیر است و در مورد مشاغل نشسته و دفتری باید به این نکته توجه کرد که اصولاً انجام کار ملزوم در یک وضعیت چه به صورت ایستاده و چه به صورت نشسته برای بدن مضر است‌این متخصص طب کار بر لزوم ایجاد اصلاحات در محیط های کاری به منظور پیشگیری از بروز بیماری‌های شغلی از جمله بیماری‌های عضلانی اسکلتی تاکید کرد به گزارش ایسنا، دکتر سوسن صالح‌پور در خصوص دلیلش ارگونومی اظهار کرد: دانش ارگونومی به معنای ایجاد تناسب بین شرایط محیط کار و توانایی‌های جمعیت کاری است که البته باید همیشه به خاطر داشت که این ایجاد تناسب باید در جهت تطابق شرایط، ابزار و روش کار با ظرفیت‌های انسان صورت گیردوی در مورد لغت ارگونومی توضیح داد:این کلمه از دو واژه لاتین شامل «ارگون» به معنای کار و «نومی» به معنای قانون طبیعی تشکیل شده است و در واقع ارگونومی به معنای مطالعه توانایی‌های انسان در ارتباط با تقاضاهای کاری است. این مدیر دانشگاه شهید بهشتی با تاکید بر رعایت اصول ارگونومیک که منجر به تولید بیشتر می‌شود گفت: رعایت این اصول موجب پیشگیری از بیماری‌ها و آسیب‌های شغلی و افزایش رضایت در میان شاغلین می‌شود و در این حیطه علم ارگونومی بسیار وسیع است اما بیشتر به عوامل شغلی مربوط می‌شود که ریسک زیادی برای بیماری‌های عضلانی اسکلتی دارد.وی درخصوص عوامل خطرساز در محیط‌های کاری اظهار داشت: عوامل خطرساز معمولاً موجب بیماری‌های سیستم عضلانی اسکلتی می‌شوند که شامل مشاغل با فعالیت‌های نیازمند انجام حرکات تکراری، اعمال نیرو، حمل بار دستی، کشیدن و هل دادن اجسام و کار در وضعیت بدنی نامناسب است. این متخصص طب کار بر ویمای‌های شغلی درخصوص تلاش ارگونومیست‌ها در سال‌های اخیر اظهار داشت: تلاش متخصصان طب کار و بیماری‌های شغلی درجهت کاهش هرچه بیشتر حرکات استاتیک تکراری و درعین حال ایجاد تنوع در وضعیت بدنی شاغل در حین کار است که به توصیه زاویه زانو و لگن نود درجه داشته باشد و باید ارتفاع صندلی را طوری تنظیم کنیم که سطح بالای میز در سطح آرنج قرار قرد قرار گیرد و اگر صندلی خیلی پایین باشد شانه‌ها بالا قرار گرفته و فشار به گردن و عضلات شانه وارد می‌شود و درصورتی که صندلی خیلی بلند باشد موجب خم شدن گردن وی سطح کار و آسیب در این ناحیه می‌شوداین متخصص طب کار درخصوص بیماری‌های شغلی درخصوص تنظیم زاویه رایانه گفت: صفحه نمایشگر باید کاملا روبرو بدون هیچگونه زاویه‌ای نسبت به سر قرار گیرد و سطح بالای نمایشگر باید هم سطح ارتفاع چشم تنظیم شود که اگر از این سطح بالاتر و یا پایین‌تر قرار گیرد می‌تواند منجر به مشکلات نحاسبه گردن شود و ناگه کردن و کار مداوم با صفحه نمایشگر باعث خشکی چشم و خستگی صفحه چشمی می‌شود وی در ادامه تصریح کرد باید با ناگه کردن به نقطه‌ای دورتر و یا انجام کاری دیگر مثل انجام کارهای تلفنی، به چشم‌ها استراحت داد. تنظیم صحیح ارتفاع میز موجب پیشگیری از آسیب‌های اندام فوقانی ناشی از کار با کیبرد و ماوس خواهد شد و ارتفاع پایین و یا بیش از حد بالای میز موجب شکسته شدن زاویه مچ دست و آسیب‌های بعدی مثل آسیب به عصب مدیان در حین انجام کار خواهد شد.

نبض

درصد بالایی از بیماران احتیاجی به آندوسکوپی ندارند

رئیس جامعه متخصصین داخلی ایران با بیان اینکه درصد بالایی از بیماران که به دلیل مشکلات گوارشی به پزشک مراجعه می کنند احتیاجی به آندوسکوپی ندارند. تاکید کرد: آندوسکوپی در بیماران به علائم و مشکلات حادی دارند جهت تشخیص قطعی ضروری است. دکتر ایرج خسرونیا در گفت وگو با سلامت نیوز گفت:آندوسکوپی دستگاهی است که برای تشخیص و درمان بیماری های گوارشی به کار برده می شود و می توان با استفاده از آن هم جلوی خونریزی در بیمار را گرفت، هم عمل جراحی انجام داد و هم پولیپ و غده هایی که در داخل دستگاه گوارش است را برداریم. وی در خصوص تجویز بی رویه آندوسکوپی توسط برخی پزشکان و اینکه چه کسانی به آندوسکوپی نیاز دارند:گفت: درصد بالایی از بیماران که به پزشک مراجعه می کنند ممکن است احتیاجی به آندوسکوپی نداشته باشند و پزشک بایستی قبل از آندوسکوپی برای تشخیص یک دوره درمان را با رادیوگرافی از معده و مری و یا با آزمایش خون برای بیمار در نظر بگیرد و در صورتی که تشخیص قطعی نشد بایستی آندوسکوپی صورت گیرد.

طب تسکینی در خدمت بیماران صعب العلاج استان اصفهان

اصفهان امروز: نوزدهمین جلسه مدیره مجمع خیریه های درمانی استان اصفهان ویژه بیماران خاص حضر العلاج به میزبانی رئیس بیمارستان حضرت سیدالشهدا(ع)، عضو هیئت مدیره مجمع و تیم طب تسکینی در سالن دوری مرکز آموزشی و درمانی حضرت سیدالشهدا(ع) برگزار شد. مسئول درمانگاه طب تسکینی در این جلسه با بیان ضرورت حمایت و مراقبت از بیماران صعب العلاج به اندازی درمانگاه طب تسکینی در بیمارستان حضرت سیدالشهدا(ع) اشاره کرد و گفت: طب تسکینی رویکردی برای بهبود کیفیت زندگی نیماز و خانواده آن است که با مشکلات و استرس های ناشی از مواجهه با بیماری صعب العلاج درگیر هستند. این طب بمنظور پیشگیری و رفع علایم جسمی، روحی، اقتصادی و اعتقادی به همراه درمان اولیه جهت بیماران و خانواده هایشان انجام می شود.

آگهی اصلاحی آیین نامه قانون ثبت

براساس تقاضای خانم/آقای وراث احمد حیاتی اصفهانی فرزند محمد حسین مبنی بر تعیین بهاء تمبنه اعیانی سه سهم از ۴ سهم شدنائک پلاک ۴۱۱۰ واقع در بخش ۲ ثبت شمال اصفهان که طبق سوابق متعلق است به خانم سلطان رضائی فرزند محمد ابراهیم که در اجرای تبصره یک ماده ۱۰ اصلاحی آیین نامه قانون ثبت کارشناس رسمی دادگستری میزان بهای تمبنه اعیانی پلاک فوق الذکر را مبلغ ۲۸۴۰۰۰۰ ریال اعلام نموده است متقاضی آن را به حساب سپرده طی قبض شماره ۳۹۰۹۳ مورخ ۹۱/۳/۸ به مبلغ ۲۸۴۰۰۰ ریال واریز نموده چون متقاضی مراجعه داشته مالک فاقد نشانی است لذا با توجه به مفاد تبصره یک آیین نامه قانون گذر مراتب فقط یک مرتبه در روزنامه کثیر الانتشار آگهی می شود تا ذینفع جهت دریافت بهاء تمبنه اعیانی تعیین شده مراجعه نماید بدیهی است در صورت عدم استقبال مراجعه تمبنه اعیانی در مدت تعیین شده و عدم ارائه گواهی طرح دعوی، سند مالکیت متقاضی بدون استثنا تمبنه اعیانی صادر و تسلیم خواهد شد۲۰۴۲۸ م/الف رئیس ثبت شاه آباد و املاک شهرستان اصفهان- قویدل

دادنامه

کلاسه پرونده: ۶۱۲/۹۰ شماره دادنامه ۹۰۳۸۶۳۰ - ۹۰/۶/۲۷ مرجع رسیدگی: شعبه ۳۷ شورای حل اختلاف اصفهان خواهان: موسی لورنگی نیا نشانی: خمینی شهر - خ شمس - کوچه شهید همتیان - پلاک ۲۷ وکیل: حجت ا- خدارحمی نشانی: اصفهان - خ توحید - چهارراه توحید - ساختمان بانک ملت - طبقه دوم - واحد ۱ خوانده: هوشمند صالحی پور نشانی: اصفهان - جاده زینبیه - دک - کوچه مخابرات - انتهای کوچه - شهید حمید خوری خواسته: مطالبه مهریه بقیه مهریه بقیه مهریه پلاک ۱۰۰ به انضمام خسارات قانونی بابت دستمزد کارشکار: پس از اجرای پرونده بنا به تبصره ۱ ثبت به کلاسه فوق و طی تشریفات قانونی و اخذ نظریه مشورتی اعضاء قاضی شورا خانم رسیدگی و اعلام به رسیدگی پرداخته و پس از بررسی ماهیت دعوی و رسیدگی نمایندگی آقای شورا در خصوص دعوی آقای موسی لورنگی نیا به طرفیت آقای هومان صالحی پور به خواسته مطالبه مبلغ هجده میلیون ریال بابت دستمزد یک ماه حقوق با عنایت به محتویات پرونده شهادت شهود و اینکه خوانده با وصف ابلاغ اسناد رسمی ارائه نموده را به کارشناس ارائه داده است لذا شورا دعوی خواهان را وارد و ثابت تشخیص و به استناد مواد ۱۹۸، ۵۱۹ و ۵۲۲ قانون آیین دادرسی مدنی حکم به محکومیت خوانده به پرداخت مبلغ هجده میلیون ریال بابت اصل خواسته مبلغ سی هزار ریال بابت هزینه دادرسی و حق الوکاله برطبق تعرفه قانونی و همچنین خسارت تاخیر تادیه از تاریخ ۹۱/۳/۸ لغایت ۹۱/۶/۳۱ تاریخ وصول بر اساس شاخص تورمی یک سال مرکزی در حق خواهان صادر و اعلام می نماید رای صادره حضوری محسوب و ظرف ۲۰ روز از تاریخ ابلاغ قابل اعتراض و تجدید نظر خواهی در محاکم عمومی حقوقی شاهین شهر ۲۰۲۶۳۶ م/الف شعبه ۲۷ شورای حل اختلاف اصفهان

رونوشت آگهی حصر وراثت

آقای مهرداد برلوان دارای شناسنامه شماره ۱۵۹۴ به شرح دادخواست به کلاسه ۱۳۲۲/۹۱ ت ۱۰ از این شورا درخواست گواهی حصر وراثت نموده چنین توضیح داده که شادروان احمد برلوان فیضرخی شناسنامه ۶۸۵۸۵ در تاریخ ۹۰/۱۰/۱۱ به قید قرعه در جبهه جنگ حق خود بود زندگی گفته و ترکه حین الفوت آن مرحوم منحصر است به چهار پسر و دو دختر و یک همسر دائمی به نام های: ۱- مهرداد برلوان فیضرخی ش ش ۱۵۹۴ ۲- بهزاد برلوان فیضرخی ش ش ۳۱۶۰ ۳- یهروز برلوان ش ش ۱۱۲۶ ۴- بهنام برلوان ش ش ۱۵۳ ۵- کینی برلوان ش ش ۶۸۳۵۵ ۶- محبوبه برلوان ش ش ۷۱۳۲۶ ۷- مهین دخت دلشوش ش ش ۱۱۳ اینک با انجام تشریفات مقدماتی درخواست مزبور را آگهی نمود آنکه کسی غیر از ورثه حصر وراثت را ادعا دارد یا وصیتنامه از متوفی نزد او باشد از تاریخ نشر آگهی ظرف یک ماه به شورا تقدیم دارد والا گواهی صادر خواهد شد۲۰۱۵۰ م/الف شعبه دهم شورای حل اختلاف اصفهان

آگهی فقدان سند مالکیت

آقای محمد کمالی نژاد دارای فرزند حسن باستناد یک برگ استشهاد محلی که هویت و امضاء شهود رسما گواهی شده مدعی است که سند مالکیت چاپی ۵۵۶۸۴۰ از شناسنامک پلاک شماره ۳۰۱/۲۹۳۴۳ واقع در شاهین شهر بخش ۱۱ ثبت اصفهان که در صفحه ۳۳۸ جلد ۱۰۶ املاک ثبت ج ۱۳۶۲۱ بنام نامبرده در فوق ثبت و صادر و تسلیم گردیده به موجب سند رسمی شماره ۱۲۲۳۹۹ - ۸۸/۸ دفتر خانه ۱۳۳ شاهین شهر به او انتقال قطعی یافته و معامله دیگری هم انجام نشده می باشد ۲۰۲۶۳۲۷ م/الف ۱۷۶۳۲۷ - ۱۲/۸ و ۱۳۰۸۷۰۳ - ۹۰/۲/۲۸ - ۶۲ شاهین شهر نزد پلاک مسکن شعبه مرکزی شاهین شهر رهن است نحوه گم شدن یا ازبین رفتن سهل انگاری است چون درخواست صدور المثنی سند مالکیت نامبرده در آینده مطابق قانون یک اصلاحی ماده ۱۲۰ آئین نامه قانون ثبت مراتب آگهی می شود که هر کس مدعی انجام معامله (غیر از آنچه در این آگهی ذکر شده) نسبت به آن یا وجود سند مالکیت مزبور نزد خود باشد از تاریخ انتشار این آگهی تا ۱۰ روز به این اداره مراجعه و اعتراض خود را کتبا ضمن ارائه اصل سند مالکیت و سند معامله تسلیم نماید تا مراتب صورتجلسه و اسناد سند را ارائه کننده مسترد گردد اگر ظرف مهلت مقرر اعتراضی نرسد یا در صورت اعتراض اصل سند ارائه نشود المثنی سند مالکیت مرقوم صادر و به متقاضی تسلیم خواهد شد ۲۶۱۶۴ م/الف اداره ثبت اسناد و املاک شاهین شهر

آگهی مزایده نوبت اول

اجرای احکام مدنی شعبه چهارم حقوقی دادگستری شهرستان زرین شهر نزد رفاه در پرونده شماره ۹۰۰۱۹۴ اجرای له آقای کبری علی خانیاری علیه شرکت پارسیان قدس آقای کیانمهر سلیمان علیه مزایده ملک به شماره ۹۱۷۴۵ فرعی از ۱۹۷۵ اصلی ساعت ۱۰ الی ۱۰ - ۹۱/۶/۳۰ به منظور وصول مبلغ ۲۹۷۳۹۹۰ ریال در حق محکوم له و مبلغ سیصد هزار ریال بابت نصب عضو دولتی در حق دولت جهت قبوض یک دستگاه پرس قرائیه به شماره اموال ۲۰۲ شرکت و شماره سند ۳۵۳۱۲۷۸/۳۷ که توسط کارشناس رسمی دادگستری مبلغ ۹۵۰۰۰۰۰ ریال ارزیابی گردیده است در محل این اجرا برگزار نماید طالبین خرید می توانند ربع رود قبل از تقدیم لایحه از مال توقیف شده بازدید نمود مهسیس در جلسه مزایده شرکت نماید مزایده از قیمت پایه کارشناسی شروع شده هر کس بالاترین قیمت را پیشنهاد و ۱۰ درصد آن را فی المجلس پرداخت نماید برنده مزایده خواهد بود ۱۹۵ م/الف اجرای احکام مدنی شعبه چهارم دادگاه حقوقی شهرستان زرین شهر- هادیان

آگهی اخطار اجرایی

شماره کلاسه: ۵۳۴/۹۰ مشخصات محکوم علیه نام: ۱- علیرضا کیانی (مجهول المکان) ۲- علی دوست رسمی نشانی محل اقامت: اصفهان شهر - خ فردوسی - پاساژ شهریار - طبقه زیرزمین - لوازم دزدگیر فروشی رسمی مشخصات محکوم له نام سعید نام خانوادگی: نجاز مازنانی نشانی محل اقامت: خ امام خمینی - خ امیر کبیر بعدازپل بانک تجارت نبش بلوبرنگ محکوم به بصورت زیر نام شماره ۷۳۲ وارد ۹۰/۴/۲۰ حوزه ۲۰ شعبه ۲۰ شورای حل اختلاف شهرستان اصفهان که قطعیت یافته است. محکوم علیه محکوم است به پرداخت مبلغ سیزده میلیون هزارریال به عنوان اصل خسارت تاخیر تادیه از تاریخ ۹۰/۴/۲۰ لغایت اجرای حکم و پرداخت نیم عشر حق الاجراء ماده ۳۴ قانون اجرای احکام همین که اجرائیه به محکوم علیه ابلاغ شد محکوم علیه مکلف است ظرف ده روز مفاد آن را به موقع اجرا بگذارد یا ترتیبی برای پرداخت محکوم به بدهد یا مالی معرفی کند که اجرای حکم و استیفاء محکوم به از آن میسر باشد و در صورتی که خود را قادر به اجرای مفاد مقرر نموده مشخصات شناسائی آن را ذکر نماید و کسب اجرا تسلیم کند واگر مالی نداد مرسوم احاله نماید هرگاه ظرف سه سال بعد از انقضاء مهلت مذکور معلوم شود که محکوم علیه قادر به اجرای حکم و پرداخت محکوم به بوده لیکن برای فرار از آن اموال خود را معرفی نکرده یا صورت خلاف واقع از دارائی خود داده به نحوی که تمام یا قسمتی از مفاد اجرائیه متعسر گردیده باشد به حبس جنحه ای از شصت و یک روز تا شش ماه محکوم خواهد شدشعبه ۲۰ شورای حل اختلاف استان اصفهان

آگهی تغییرات

آگهی تغییرات در شرکت مفید سیال ایسلان با مسئولیت محدود شماره ثبت ۲۰۲۵ و به شناسه ملی ۱۰۱۰۸۱۲۳۳۶ به موجب صورتجلسه مجمع عمومی فوق العاده مورخ ۹۱/۲/۲۰ تغییرات زیر در شرکت فوق اعمال گردیده که جهت اطلاع عموم در روزنامه رسمی کشور و یکی از جراید محلی آگهی می گردد: ۱- مرکز اصلی شرکت از فولادشهر - بازارچه فازیک - طبقه فوقانی پلاک ۳۷ کد پستی: ۸۴۹۱۴۸۹۱۶۶ به فولادشهر - محله شهید اشرفی - خیابان پهلان ۲ - پلاک ۱۴۱ کد پستی ۸۴۱۹۶۶۶۶۱۹ انتقال یافت و ماده مربوطه در اساسنامه به شرح فوق اصلاح گردید۸۶۷ م/الف رئیس ثبت لنجان- پیرمقدم

دادنامه

شماره دادنامه: ۱۰۵۱-۹۱۰۳۶۹۸۰ مرجع رسیدگی: شعبه پرونده: ۱۰۷۰-۷۵۱۶۰۳۰ - ۸۸-۹۹۰۰ شماره بایگانی شعبه: ۹۰۰۴۱ تاریخ تنظیم: ۹۱/۲/۱۴ تجدید نظر خواسته: قرار دادگاه فی جمشید ناصری به نشانی: مجهول المکان تجدید نظر خواه خانم مریم قندهاری با وکالت آقای محمد جوادقندهاری به نشانی: اصفهان - خ شیخ صدوق شمالی - ساختمان وکلا - ۲ - واحد۲ تجدید نظر خوانده: شعبه ۰۱۰۸۰ - گزشکار: دادگاه با بررسی محتویات پرونده و لحاظ مقررات خم رسیدگی اعلام و با استعانت از خداوند متعال به شرح ذیل مبادرت به انشاء رای می نماید رای دادگاه تجدید نظر خواهی خانم مریم قندهاری با وکالت آقای محمد جوادقندهاری به طرفیت آقای جمشید ناصری که پرونده نوشت به کلاسه ۸۵/۸۵۸ به شماره ۸۵/۸۵۸ شعبه ۲۰ دادگاه عمومی حقوقی اصفهان صادر گردیده است که دادگاه بدوی با صدور حکم کیفری زوج زندگی مشترک را ترک نموده به نحوی که دادگاه اجرای حکم مذکور میسور نبود ثبت در جرنسار عنوان اعلامی از ناحیه زوجه اخذ نموده شده تا شناسه و غیره منجر به صدور قرار مع تعقیب و برات ثبت شد لیکن حکایت از عدم انتقاد و برگزی قیمالین طرفین دارد در مجموع امور مذکور می تواند صحیح و حریح زوجه را در ادامه زندگی مشترک فراهم نماید زوج نیز علیرغم تشکیل جلسات متعدد دادرسی و آگاهی و رضایت زوجه در جلسات شورای حل اختلاف و برگزی قیمالین طرفین دارد و با وجود اعلام دادگاه استناد به ماده ۱۱۱۰ قانون آیین دادرسی مدنی و بندهای ۱ و ۴ و قسمت آخر تصریحه الحاقی به ماده ۱۱۱۰ قانون مدنی ماده مصترض عنه را نقض و به استناد ماده ۳۴۹ و ۳۵۰ قانون مدنی و مطالعه نمودن زوجه مدار و ادعای اعلام می نماید حسب گواهی پزشکی قانونی به شماره ۳۲۹۲۳۲ و ۹۱/۲/۵ و ۹۱/۲/۵ و ۹۱/۲/۱۰ زوجه دارای فرزند مشترک نمی باشد و زوجه در حال حاضر از طریق کار و تحصیل امور مالی زیر نظارت مطرح شده است سلامتی که وقوع خواهد شد از جهت رجوع حکم دادگاه بدوی است رای صادره غیابی و ظرف مدت بیست روز از تاریخ ابلاغ واقعی قابل اعتراض در این شعبه می باشد رئیس دادگاه: در تنصیص تسلط سلامتی دادگاه سند مورخ امالی ۷۳۸۳۶ م/الف شعبه ۱۱ دادگاه تجدید نظر استان اصفهان

دادنامه

کلاسه پرونده: ۹-۱۲۳ شماره دادنامه: ۱۱-۹۱/۷/۳۰ مرجع رسیدگی: شعبه ۳۵ شورای حل اختلاف خواهان: اقسانه کیانی نشانی: اصفهان - خیابان لوتر - کوچه عتابیه - پلاک ۵/۱ واحد ۴ منزل مرادیان وکیل: اکرم بیطرفی نشانی: اصفهان - خیابان مخابرات - ابتدای محتشم کاشانی - جنب بانک ملت خوانده: - مجتمع پویش - طبقه۴ - واحد۱ خوانده: محل سکونت نشانی: مجهول المکان خواسته: مطالبه اجور معوقه گزشکار: پس از ارجاع پرونده به این شعبه و ثبت آن به کلاسه فوق و طی تشریفات قانونی و اخذ نظریه مشورتی اعضاء قاضی شورا خانم رسیدگی اعلام می نماید رای صادره به شرح زیر مبادرت به صدور رای می نماید رای قاضی شورا در خصوص دعوی اقسانه کیانی با وکالت اکرم بهشتی به طرفیت علی مؤمنی به طرفیت مطالبه اجور معوقه و هزینه دادرسی لتمل قبول و قبول و غیره - موضوع خواسته: مطالبه مبلغ سیزده میلیون ریال بابت اجور معوقه و مفاد دادخواست تقدیمی و با عنایت به قرارداد استجاری مورخه ۸۹/۸/۲ که طبق آن مبلغ بیست میلیون ریال بعنوان حق الوکاله تعیین گردیده که نهایتا خانم مهفوری به وکالت آقای علی مؤمنی نشانی: اصفهان - خ شیخ صدوق شمالی - ساختمان وکلا - ۲ - واحد۲ تجدید نظر خوانده: شعبه ۰۱۰۸۰ - گزشکار: دادگاه با بررسی محتویات پرونده و لحاظ مقررات خم رسیدگی اعلام و با استعانت از خداوند متعال به شرح ذیل مبادرت به انشاء رای می نماید رای دادگاه تجدید نظر خواهی خانم مریم قندهاری با وکالت آقای محمد جوادقندهاری به طرفیت آقای جمشید ناصری که پرونده نوشت به کلاسه ۸۵/۸۵۸ به شماره ۸۵/۸۵۸ شعبه ۲۰ دادگاه عمومی حقوقی اصفهان صادر گردیده است که دادگاه بدوی با صدور حکم کیفری زوج زندگی مشترک را ترک نموده به نحوی که دادگاه اجرای حکم مذکور میسور نبود ثبت در جرنسار عنوان اعلامی از ناحیه زوجه اخذ نموده شده تا شناسه و غیره منجر به صدور قرار مع تعقیب و برات ثبت شد لیکن حکایت از عدم انتقاد و برگزی قیمالین طرفین دارد در مجموع امور مذکور می تواند صحیح و حریح زوجه را در ادامه زندگی مشترک فراهم نماید زوج نیز علیرغم تشکیل جلسات متعدد دادرسی و آگاهی و رضایت زوجه در جلسات شورای حل اختلاف و برگزی قیمالین طرفین دارد و با وجود اعلام دادگاه استناد به ماده ۱۱۱۰ قانون آیین دادرسی مدنی و بندهای ۱ و ۴ و قسمت آخر تصریحه الحاقی به ماده ۱۱۱۰ قانون مدنی ماده مصترض عنه را نقض و به استناد ماده ۳۴۹ و ۳۵۰ قانون مدنی و مطالعه نمودن زوجه مدار و ادعای اعلام می نماید حسب گواهی پزشکی قانونی به شماره ۳۲۹۲۳۲ و ۹۱/۲/۵ و ۹۱/۲/۵ و ۹۱/۲/۱۰ زوجه دارای فرزند مشترک نمی باشد و زوجه در حال حاضر از طریق کار و تحصیل امور مالی زیر نظارت مطرح شده است سلامتی که وقوع خواهد شد از جهت رجوع حکم دادگاه بدوی است رای صادره غیابی و ظرف مدت بیست روز از تاریخ ابلاغ واقعی قابل اعتراض در این شعبه می باشد رئیس دادگاه: در تنصیص تسلط سلامتی دادگاه سند مورخ امالی ۷۳۸۳۶ م/الف شعبه ۱۱ دادگاه تجدید نظر استان اصفهان

دادنامه

شماره دادنامه: ۹۱۰۹۹۷۷۵۹۲۰۰۰۳۸۳ شماره پرونده: ۹۰۹۹۸۳۷۵۹۲۰۰۰۳۸۳ شماره بایگانی شعبه: ۹۰۰۸۷۵ تاریخ تنظیم: ۹۱/۳/۲۰ خواهان: شرکت شیر پاستوریزه یگانه اصفهان با وکالت آقای سید مهدی نوری به نشانی: اصفهان - خ توحید - چهارراه توحید - طبقه فوقانی - بانک ملت - موسسه حقوقی خواهان: ۱- آقای فریدون کشیری ۲- آقای فریدون کشیری ۳- خانم احترام طالبی ۴- طبقه فوقانی ۵- خانم فریدون کشیری به نشانی: شاهین شهر - خ غدیر - پلازاژ - نبش بن بست ۱ - جنوب کد پستی: ۸۵۴۳۳۴ - ۸۳۸۳۸۰ - ۸۳۸۳۸۱ - ۸۳۸۳۸۲ - ۸۳۸۳۸۳ - ۸۳۸۳۸۴ - ۸۳۸۳۸۵ - ۸۳۸۳۸۶ - ۸۳۸۳۸۷ - ۸۳۸۳۸۸ - ۸۳۸۳۸۹ - ۸۳۸۳۹۰ - ۸۳۸۳۹۱ - ۸۳۸۳۹۲ - ۸۳۸۳۹۳ - ۸۳۸۳۹۴ - ۸۳۸۳۹۵ - ۸۳۸۳۹۶ - ۸۳۸۳۹۷ - ۸۳۸۳۹۸ - ۸۳۸۳۹۹ - ۸۳۸۴۰۰ - ۸۳۸۴۰۱ - ۸۳۸۴۰۲ - ۸۳۸۴۰۳ - ۸۳۸۴۰۴ - ۸۳۸۴۰۵ - ۸۳۸۴۰۶ - ۸۳۸۴۰۷ - ۸۳۸۴۰۸ - ۸۳۸۴۰۹ - ۸۳۸۴۱۰ - ۸۳۸۴۱۱ - ۸۳۸۴۱۲ - ۸۳۸۴۱۳ - ۸۳۸۴۱۴ - ۸۳۸۴۱۵ - ۸۳۸۴۱۶ - ۸۳۸۴۱۷ - ۸۳۸۴۱۸ - ۸۳۸۴۱۹ - ۸۳۸۴۲۰ - ۸۳۸۴۲۱ - ۸۳۸۴۲۲ - ۸۳۸۴۲۳ - ۸۳۸۴۲۴ - ۸۳۸۴۲۵ - ۸۳۸۴۲۶ - ۸۳۸۴۲۷ - ۸۳۸۴۲۸ - ۸۳۸۴۲۹ - ۸۳۸۴۳۰ - ۸۳۸۴۳۱ - ۸۳۸۴۳۲ - ۸۳۸۴۳۳ - ۸۳۸۴۳۴ - ۸۳۸۴۳۵ - ۸۳۸۴۳۶ - ۸۳۸۴۳۷ - ۸۳۸۴۳۸ - ۸۳۸۴۳۹ - ۸۳۸۴۴۰ - ۸۳۸۴۴۱ - ۸۳۸۴۴۲ - ۸۳۸۴۴۳ - ۸۳۸۴۴۴ - ۸۳۸۴۴۵ - ۸۳۸۴۴۶ - ۸۳۸۴۴۷ - ۸۳۸۴۴۸ - ۸۳۸۴۴۹ - ۸۳۸۴۵۰ - ۸۳۸۴۵۱ - ۸۳۸۴۵۲ - ۸۳۸۴۵۳ - ۸۳۸۴۵۴ - ۸۳۸۴۵۵ - ۸۳۸۴۵۶ - ۸۳۸۴۵۷ - ۸۳۸۴۵۸ - ۸۳۸۴۵۹ - ۸۳۸۴۶۰ - ۸۳۸۴۶۱ - ۸۳۸۴۶۲ - ۸۳۸۴۶۳ - ۸۳۸۴۶۴ - ۸۳۸۴۶۵ - ۸۳۸۴۶۶ - ۸۳۸۴۶۷ - ۸۳۸۴۶۸ - ۸۳۸۴۶۹ - ۸۳۸۴۷۰ - ۸۳۸۴۷۱ - ۸۳۸۴۷۲ - ۸۳۸۴۷۳ - ۸۳۸۴۷۴ - ۸۳۸۴۷۵ - ۸۳۸۴۷۶ - ۸۳۸۴۷۷ - ۸۳۸۴۷۸ - ۸۳۸۴۷۹ - ۸۳۸۴۸۰ - ۸۳۸۴۸۱ - ۸۳۸۴۸۲ - ۸۳۸۴۸۳ - ۸۳۸۴۸۴ - ۸۳۸۴۸۵

سینما ۲۰۱۲

براد پیت مشاور می شود

فیلمبرداری فیلم سینمایی مشاور که اقتباسی از رمان کورمک مک کارتی است به زودی با حضور براد پیت آغاز می شود. این فیلم را ریدلی اسکات کارگردانی می کند و فیلمنامه آن توسط نویسنده رمان برنده پولیتزر یعنی کورمک مک کارتی به نگارش درآمده است. اسکات از اکشن سازهای شناخته شده هالیوودی است که آثاری همچون هانیبال، رابین هود و سال خوب را در کارنامه خود دارد. در این فیلم پر ستاره بازیگران دیگری همچون خاویر باردم، پنه لوپه کروز و کامرون دیاز نیز حضور خواهند داشت. داستان مشاور در باره وکیلی است که با یک کارتل مواد مخدر درگیر می شود. رمان پیرمردها سرزمینی ندارند از آثار مهم کارتی است که چند سال پیش توسط برادران کوئن اقتباس شد و توانست جوایز زیادی از جمله اسکار بهترین فیلمنامه را دریافت کند.

قسمت دوم ویکی دانور جلوی دوربین می رود

ویکی دانور، محصول جدید صنعت سینمای هند که گروهی از بازیگران تازه کار نقش های اصلی آن را بازی کرده اند صاحب قسمت دوم می شد. فروش بسیار بالای این فیلم کم خرج در جدول گیشه نمایش سینماها باعث شد تا تهیه کنندگانش تصمیم به تولید قسمت دوم آن بگیرند. جان آبراهام، بازیگر جوان سینما که به تازگی به جمع تهیه کنندگان سینما پیوسته ویکی دانور را با همکاری شرکت قدیمی فیلمسازی اروس تهیه کرده است. تهیه کنندگان فیلم از سوجیت سیرکار سازنده آن دعوت کرده اند تا ضمن نگارش فیلمنامه قسمت دوم، کارگردانی آن را نیز بر عهده بگیرد. همه بازیگران قسمت اول این فیلم در قسمت دوم نیز حضور دارند. قرار است فیلم در دومین قسمت خود چند بازیگر تازه هم بگیرد و تعدادی از بازیگران مطرح به عنوان بازیگر مهمان در نقش های کوتاهی در آن ظاهر شوند. در قسمت اول فیلم جان آبراهام نقش کوتاهی را به عنوان مهمان بازی کرد. قصه ویکی دانور در یک بیمارستان و محیط اطراف آن اتفاق می افتد و در باره خانواده هایی است که امکان بچه دار شدن ندارند.

برادلی کوپر پشت دوربین قرار می گیرد

برادلی کوپر، بازیگر مطرح هالیوود در اولین تجربه کارگردانی اش فیلمی با اقتباس از یک کتاب شرح حال خواهد ساخت. کوپر با همکاری شرکت پیونیورسال پیکچرز اولین فیلمش را با فیلمنامه ای از جیسن دین حال و بر اساس کتاب شرح حال «داستان مرگ آوترین تک تیرانداز تاریخ ارتش آمریکا» خواهد ساخت. این فیلم روایتگر داستان مردی است که در دوران کودکی با پدرش به شکار می رود و تیر اندازی می آموزد و در جریان جنگ با عراق به ارتش می پیوندد. در این فیلم این تک تیر انداز به رکورد خود در تاریخ ارتش آمریکا اشاره می کند و مدعی می شود که تا به حال ۱۵۰ نفررا کشته است. برادلی کوپر سه فیلم دیگر را برای نمایش در سال ۲۰۱۲ آماده خواهد کرد که فیلم های «بزن و برو»، «جایی پشت سروها» و کتاب نقره ای «خواهند بود. او همچنین ساخت فیلم های سرنا و قسمت سوم خماری را در سال ۲۰۱۳ درکارنامه کاری خود دارد.

مایکل شین ،ریچارد برتون را فیلم می کند

مایکل شین، بازیگر سرشناس هالیوود نسبت به ساخت فیلمی بر اساس زندگی ریچارد برتون، بازیگر مطرح هالیوود ابراز علاقمندی کرد. شین علاقمند است برداشت شخصی اش از زندگی ریچارد برتون را به فیلم تبدیل کند و معتقد است آنچه برتون راتحت تاثیر قرار داده نقل مکان کردن برتون از بندری به نام تالبوت بوده و نه رفتن به هالیوود. شین و برتون هر دو در بندری به نام تالبوت در ولز به دنیا آمده اند.

ریچارد برتون از بهترین بازیگران سینما و تئاتر بوده و به نام ریچارد والتر جنکینز در ولز به دنیا آمده است.او پنج بار ازدواج کرده و در سال ۱۹۵۳ وارد هالیوود شد.این بازیگر سرشناس هفت بار نامزد اسکار شد اما هیچ گاه نتوانست آن را کسب کند و در پنج لوت ۱۹۸۴ چشم از جهان فرو بست.مایک بنوکلز سینماگر امریکایی پیش از این در فیلم چه کسی از ویرجینا ولف می ترسد،بخش هایی از زندگی ریچارد برتون رابه تصویر کشیده بود.

همکاری سیالابوف با یک فیلمساز

فردریک باند، فیلمساز دانمارکی تبار سینما فیلم جدید خود «مرگ ضروری چارلی کانتری من» را در چند کشور اروپایی جلوی دوربین می برد. او برای ایفای نقش های اصلی درام اجتماعی جدید خود از تعدادی از بازیگران مطرح سینمای این قاره در کنار شیالابوف بهره خواهد گرفت.سازندگان فیلم از آن به عنوان یک کار رومانتیک خاص نام می برند. شیالابوف پس از بازی در درام غیر متعارف وال استریت ۲ به کارگردانی الیور استون در فیلمی حضور نداشته است.تیل شویگر، مادس میکلسن، لوان ریچل وود و ملیسا لیو هم دیگر بازیگران این درام غیرمتعارف هستندر قصه فیلم شیا لابوف در نقش آدمی معمولی بازی می کند که دلباخته جوانی می‌شود که از سوی یک گروه گنگستری مورد تهدید قرار گرفته است.و طی سفری به چند کشور اروپایی، تلاش می کند تا با این گروه گنگستری مقابله کرده و جان دختر مورد علاقه‌اش را نجات دهد.

نگاهی به زوج های موفق و ناموفق سینما

جدایی این ها از اون ها!

پونه خامین

اصولاً زندگی خصوصی آدم های معروف برای مردم جذابیت دارد همه ما خواسته یا ناخواسته دوست داریم بدانیم بازیکن مطرح تیم فوتبال مورد علاقه مان سوار چه اتومبیلی می شود و سر تمرین می آید؟ برایمان جالب است که بدانیم فلان خواننده تعطیلات نوروز راهی کدام سفر می شود؟ برایمان جذاب است که بدانیم فلان فوتبالیست کجا زندگی می کند و خانه اش چند متری است؟ این سوالات که مربوط به زندگی خصوصی و شخصی است در مورد ستاره های سینما شدت بیشتری دارد. دنبال کردن مسایل شخصی بازیگران هالیوودی آنقدر امری عادی شده که این هنرمندان، حضور دوربین خبرنگاران را به عنوان یک همراه همیشگی و دایمی پذیرفته اند. هنگام سوار شدن به اتومبیل ، موقع خرید، زمان تفریح و گردش و... این دوربین خبرنگاران است که این لحظات از زندگی خصوصی این آدم ها را ثبت کرده و برای طرفدارانشان به معرض نمایش می گذارد. اگرچه این قضیه در کشور ما هنوز آنقدرها باب نشده است، اما زندگی خصوصی بازیگران و حواشی اطراف آنها همچنان برایمان جذاب است و از آنجا که دوربین خبرنگاران به اندازه کشورهای دیگر اجازه ورود به حریم شخصی این افراد را ندارد، بنابراین شایعات پیرامون آنها زیاد است و مجال یا گرفتن دارد. دنبال کردن زندگی شخصی بازیگران سینما برای همه ما سرگرم کننده است . نگوییدِ اصلاً دلتان نمی خواهد محمدرضا گلزار را در لباس اسکی ببینید، باور هم نمی کنیم که بگویید اصلاً تمایلی به بازدید از نمایشگاه عکس هدیه تهرانی ندارید اصلاً مگر می شود نخواهید بدانید بالاخره الناز شاکردوست با علیرضا حقیقی، دروازه بان سابق تیم پرسپولیس ازدواج کرد یا نه؟ اما آنچه بیش از همه جذابیت دارد، ازدواج و طلاق هایی است که در عالم هنر و دنیای بازیگری اتفاق می افتد . خبر ازدواج بازیگران با یکدیگر در حالی که دوربین ها اجازه ورود به حریم خصوصی این افراد را ندارند، هیجان انگیزترین خبری است که می تواند مدت ها طرفدارانشان را سرگرم سازد و انتشار احتمالی یک عکس از مراسم ازدواجشان ، برای مدت ها فضای مجازی و شبکه های اجتماعی را پر جنب و جوش می کند. آنچه در ادامه می آید نگاهی است به مهم ترین زوج های سینمایی که یا هنوز در کنار یکدیگر زندگی خوب و خوشی را سپری می کنند، یا طلاق و جدایی سرنوشتشان را از یکدیگر سوا کرده است.

محمدرضاشریفی‌نیا — آزیتا حاجیان

این دو بازیگر سالهاست که با یکدیگر ازدواج کرده اند اما تنها در فیلم آدم برفی ساخته داوود میرباقری با یکدیگر همبازی بوده اند. دو فرزند به نام های ملیکا و مهرلوه حاصل این ازدواج است. مهرلوه به شکل جدی و حرفه ای بازیگری را دنبال می کند اما ملیکا ترجیح داده به زندگی مشترکش بچسبد. شنیده ها حاکی از آن است که این زوج بازیگر با آن که به طور رسمی از یکدیگر جدا نشده اند اما مدت هاست با یکدیگر زندگی نمی کنند. (تاکید می کنم شنیده ها، چون هیچ مدرک معتبری جز همان شنیده ها در این باره موجود نیست)

علی مصفا — لیلا حاتمی

داریوش مهرجویی در مصاحبه‌ای عنوان کرده بود که ابتدا علی مصفا و لیلا حاتمی را عاشق یکدیگر کردم و سپس فیلم لیلا را ساختم. صحت و سقم این ادعا که مشخص نیست اما خروجی اش آن شد که این دو بازیگر بعد از فیلم لیلا با یکدیگر ازدواج کردند. در فیلم میکس ساخته مهرجویی نیز بار دیگر در کنار یکدیگر قرار گرفتند. حاتمی همچنین نقش اصلی دو فیلم سیمای زنی در دورست و بله آخر ساخته شوهرش را نیز بر عهده داشته است. کیف انگلیسی و پریدخت نیز سریال هایی بودند که این زوج سینمایی در آن همبازی شدند. لیلا حاتمی این روزها ستاره بی بدیل سینمای ایران است که حضوری درخشان نیز در جشنواره های معتبر خارجی همچون مراسم اسکار و جشنواره فیلم کن داشته است.

نیما فلاح — سحرولدبیگی

مدت ها این شایعه سر زبان ها بود که نیما فلاح پسر افسانه بابکان است ! شاید شباهت ظاهری آنها بود که به این شایعه دامن می زد. این زوج پس از حضور در یک مجموعه تلویزیونی که نقش دخترخاله و پسر خاله را ایفا می کردند با یکدیگر ازدواج کردند و پس از آن در آثار زیادی در کنار یکدیگر به نقش آفرینی پرداختند که آخرین آنها مجموعه تلویزیونی مسیر انحرافی بود. فلاح یک شرکت تبلیغاتی دارد و حسابی سرگرم فعالیت های تبلیغاتی است. این زوج هم اکنون در مجموعه تلویزیونی شرکت در کنار یکدیگر مشغول بازی هستند.

رامبد جوان — سحر دولتشاهی

آشنایی این زوج نیز به صحنه تئاتر باز می گردد. دولتشاهی که حضور در فیلم هایی همچون میم مثل مادر و چهارشنبه سوری را در کارنامه خود داشت، پس از ازدواج در مجموعه تلویزیونی مسافران به کارگردانی جوان حضور یافت و بازی درخشانی از خود به نمایش گذاشت. جوان اصلاً و ابداً اهل بازی بازی نیست و در هیچ کدام از آثار سینمایی که کارگردانی اش را بر عهده داشته از همسرش به عنوان بازیگر استفاده نکرده است. این زوج سینمایی این روزها برنامه گپ را از شبکه آی فیلم در حال پخش دارند که هر دو به عنوان مجری در آن حضور یافته اند.

امین‌حیایی — نیلوفر خوش خلق

این زوج را می توان خوشبخت ترین زوج سینمایی نامید. حیایی و خوش خلق هنگام فیلمبرداری سریال روزگار جوانی با یکدیگر آشنا شدند. سپس در مونس و مانی و ندا در کنار هم بازی کردند و سرانجام هنگام فیلمبرداری فیلم سینمایی بوی بهشت با یکدیگر ازدواج کردند. جالب است بدانید در تیتراژ این فیلم نام نیلوفر خوش خلق، نیلوفر حیایی ذکر شده بود. این زوج در فیلم های دیگری همچون سنگ کاغذ قیچی و دایره زنگی نیز در کنار یکدیگر به ایفای نقش پرداختند. حیایی و خوش خلق در تمام مصاحبه هایشان به تعریف و تمجید از یکدیگر می پردازند و در تمام سفرهای کاری حیایی، خوش خلق نیز او را همراهی می کند. مثل سفر ترکیه برای فیلم آکواریوم، فرانسه برای کلاه پهلوی و لبنان برای ساخت ایران. حاصل این ازدواج نیز ۲ فرزند پسر است.

مهدی‌هاشمی — گلاب آدینه

این زوج از زوج های قدیمی سینما هستند که زندگی خوشی را در کنار یکدیگر سپری می کنند. اوایل دهه ۶۰، مهدی هاشمی یک گروه تئاتر را دایر کرد که آدینه نیز در این گروه عضویت داشته است. بهرام بیضایی آدینه را برای نمایش دایره گچی قفقازی بر می گزیند اما هاشمی و داریوش فرهنگ مخالف حضور او در سریال سلطان و شبان و ایفای نقش سلطان بانو بودند، بالاخره با اصرار بیضایی این نقش به آدینه می رسد. جالب است بدانید که پیشنهاد ازدواج اولین بار توسط خود آدینه مطرح می شود! این زوج سینمایی در آثاری همچون زرد قناری، شکار خاموش و بهترین بابای دنیا همباری بوده اند. حاصل ازدواجشان نیز دختری به نام نورا است که او هم وارد دنیای بازیگری شده و نقش اصلی فیلم هایی همچون حوالی اتوبان و جیب بر خیابان جنوبی را بر عهده داشته است.

امیرجعفری — ریما رامین فر

این دو بازیگر در صحنه تئاتر با یکدیگر آشنا شدند و با یک دوره نامزدی ۸ ساله، رکوردی عجیب به نام خود ثبت کردند. این زوج در تئاتر بارها و بارها در کنار یکدیگر قرار گرفتند، اما تنها در فیلم نان و عشق و موتور هزار و مجموعه تلویزیونی چک برگشتی جلوی دوربین همبازی شدند. جعفری پس از حضور در مجموعه تلویزیونی بدون شرح به کارگردانی مهدی مظلومی تبدیل به چهره ای شناخته شد و رامین فر پس از بازی در سریال پایتخت، حاصل ازدواج این دو بازیگر یک فرزند پسر است.

بهاره رهنما — پیمان قاسم خانی

مدت زیادی از ازدواج این دو بازیگر نگذشته بود که علیرضا داوود نژاد از بهاره رهنما خواست تا نقش اصلی زن فیلمش، عاشقانه را بازی کند. اما پیمان قاسم خانی گفت به شرطی اجازه حضور رهنما در این فیلم را می دهد که نقش مقابلش را خودش بازی کند! و بدین ترتیب این زوج در فیلم عاشقانه با یکدیگر همبازی شدند. بعد از آن قاسم خانی بازیگری را کنار گذاشت و به نویسنده ای موفق تبدیل شد. رهنما نیز پس از بازی در نان و عشق و موتور هزار به عنوان یک بازیگر طنز توانمند در این عرصه شناخته شد. اما پس از گذشت سال ها بار دیگر این زوج در فیلم سینمایی سن پترزبورگ ساخته بهروز افخمی همبازی شده و در کنار یکدیگر قرار گرفتند. پریا حاصل ازدواج این زوج سینمایی است.

اگه فاصله افتاده...

اما طلاق در میان سینمایی ها قدمتی به اندازه دختر لُر دارد. هنگامی که اولین فیلم ناطق سینمای ایران به روی پرده رفت، خانواده روح انگیز سامی نژاد، نقش اول دختر لُر، او را طرد کرده و شوهرش نیز او را طلاق داد و بدین ترتیب اولین طلاق خانواده سینما به نام او ثبت شد. اگرچه طلاق زوج های سینمایی پس از انقلاب کمتر شده است اما همچنان وجود دارد و خوراک نشریات زرد را برای مدت ها فراهم می کند.

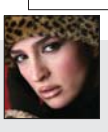

سوسن تسلیمی| داریوش فرهنگ

حدود سی و پنج سال پیش در حالی که این زوج در عالم سینما چندان شناخته شده نبودند با یکدیگر ازدواج کردند. اما پس از ازدواج و در اوایل دهه شصت تسلیمی با حضور در فیلم های بهرام بیضایی تبدیل به چهره ای مطرح شد. این زوج در فیلم شاید وقتی دیگر ساخته بیضایی با یکدیگر همبازی شدند و نقش زن و شوهر را ایفا کردند. پس از این فیلم تسلیمی به همراه فرزندش عازم سوئد شد و همان جا ماندگار گشت. او اکنون از چهره های سرشناس تئاتر سوئد است و داریوش فرهنگ نیز همچنان در مملکت خویش بازیگری می کند و فیلم می سازد.

ابوالفضل پور عرب| آناهیتا نعمتی

این دو بازیگر پس از ایفای نقش در سریال مسافر به کارگردانی سیروس مقدم با یکدیگر ازدواج کردند. در آن زمان پور عرب بازیگر معروفی بود و نعمتی تازه اول راه. پس از جدایی آنها از یکدیگر پورعرب سیر نزولی را طی کرد و نعمتی نیز به ایفای نقش های حاشیه ای در سینما بسنده نمود. اما اکنون نعمتی به بازیگری پر کار و توانمند در عرصه سینما بدل گشته و پورعرب نیز بار دیگر بر کار به عرصه تلویزیون بازگشته است.

نیما باتکی| لیلی رشیدی

لیلی رشیدی فرزند داوود رشیدی که بیشتر او را به نقش مادر خلومی در زی زی گولو می شناسند با نیما باتکی فرزند رضا باتکی ازدواج کرد. نیما در دهه هفتاد بازیگری شرکت های تبلیغاتی به نام نیماد است. رشیدی نیز همچنان به بازیگری ادامه می دهد و صحنه تئاتر را به سینما و تلویزیون ترجیح داده است. حاصل این ازدواج پسری است که اکنون با مادرش زندگی می کند.

یوسف مرادیان| سارا خوئینی ها

سارا خوئینی ها پس از جدایی از چنگیز وثوقی با یوسف مرادیان ازدواج کرد به نظر جدایی برای این زوج سینمایی خوش قدم بود، چون بعد از آن هر دوی آنها به بازیگرانی پر کار تبدیل شدند. نقاب، پسر تهرانی، معصومیت از دست رفته و بالای شهر، پایین شهر از جمله آثار مهم با بازیگری خوئینی ها هستند. مرادیان نیز در تلویزیون تبدیل به بازیگری پر کار شده است. حاصل این ازدواج نیز پسری به نام شایان است که با مادرش زندگی می کند.

فریبرز عرب نیا| آتنه فقیه نصیری| عسل بدیعی

فریبرز عرب نیا درست وقتی که با فیلم های مسعود کیمیایی از جمله ضیافت و سلطان مشهور شد با آتنه فقیه نصیری ازدواج کرد اما این ازدواج دوام چندانی نداشت و عرب نیا پس از جدایی با عسل بدیعی ازدواج نمود. این ازدواج نیز طولی نکشید که به جدایی ختم شد. پس از این جدایی ها عرب نیا به سریال مختار پیوست و فقیه نصیری نیز تبدیل به بازیگری پر کار در تلویزیون شد. بدیعی نیز گهگاهی در سینما و تلویزیون حضور پیدا می کند.

اخبار تولید

«سفر زمان» به پایان رسید

تصویر برداری تله فیلم ۹۰ دقیقه ای «سفر زمان» به کارگردانی امیر شهاب رضویان به پایان رسید. این تله فیلم روایتگر داستان پسر بچه ای به نام امیر است که در بین وسایل پدرش چراغ جادو پیدا می کند. امیر با کمک غول چراغ جادو به آینده می رود. محمد مین باشی، رضا بهبودی، خسرو احمدی، سیاوش چراغی پور، رابعه مدنی، رضا خمسه، هدی ناصح، آرش جاویدی، حامد کیازال، یارمینا مقدم و محمدرضا شیرخانلو بازیگران اصلی سفر زمان هستند. تهیه کنندگی این تله فیلم را منوچهر شهسواری بر عهده دارد.

«حس تنهایی» آماده پخش شد

فیلم تلویزیونی «حس تنهایی» به کارگردانی مجید حسینی شیرودی با پایان تدوین و تدوین فنی آماده پخش از سیما شد. سارا خوئینی ها، بهزاد خداویسی، علی اسکندری، نیلوفر هوشمند، حبیب تامینه و حسن شجاعی در این تله فیلم به ایفای نقش پرداخته اند. حس تنهایی روایتگر داستان مهتاب، وکیل مستقل و پایه یک دادگستری است که همواره پرونده های سنگین به او سپرده می شود. او در یکی از پرونده هایش با موضوع طلاق کسی مواجه می شود که ... تهیه کنندگی حس تنهایی را اصغر زائری بر عهده دارد.

«گذرگاه مرزی» روی میز تدوین نشست

تصویربرداری فیلم تلویزیونی «گذرگاه مرزی» به کارگردانی حسین سحرخیز به پایان رسید و تدوین آن توسط سیاوش کردجان آغاز شد. این تله فیلم روایتگر داستان یک سرگرد مرزبانی است که از پایتخت طی یک ماموریت سری برای مبارزه با قاچاقچیان سوخت و مواد مخدر به بیرجند فرستاده می شود. حسین سحرخیز، روح‌ا... کمانی، پرویز سنگ سهیل، پرستو صالحی، آزیتا ترکاشوند، کاظم افرندنیا، حسین خانی بیگ، امیر آقازاده، مجید حسن فامیلی، سعید شریف ، مینرا خواجه بیان و ... نقش های اصلی این تله فیلم را بر عهده دارند. سید محمدرضا قربان زاده تهیه کننده گذرگاه مرزی است.

«قدم زدن در بهشت» به انتها رسید

تصویر برداری تله فیلم ۹۰ دقیقه ای «قدم زدن در بهشت» به کارگردانی علی بهادر به پایان رسید. امیر محمدزند، ناصر ممدوح، عفا سلمانیان، علی طالب لو، زهرا اویسی، محمد هادی قمیشی، مهدی موید، پانته آ کی قبادی، مونا جمال پور، سهیلا زاهدی و عظیم مشهدی بازیگران اصلی این تله فیلم هستند. قدم زدن در بهشت روایتگر زندگی یک وکیل دادگستری است که در آستانه ازدواج درگیر پرونده ای می شود. این پرونده روند زندگی او را دچار تزلزل و البته تحولاتی را در زندگی خود و دیگران ایجاد می کند. تهیه کنندگی این تله فیلم را احمد شهرابی فراهانی بر عهده دارد.

«دولت مخفی» نصف شد

تصویربرداری سریال تلویزیونی «دولت مخفی» به کارگردانی عبدالحسین برزیده به نیمه رسید.این سریال روایتگر زندگی جوانی جنوبی به نام سعید است که به دختری به نام پروانه عاقلامند می شود. اما هر بار وقوع اتفاقاتی مانع از این وصلت می شود. سعید در جریان جنگ پدر خود را از دست داده و برای نجات جان سایر اعضای خانواده اش، آنها را به شمال می آورد. شهری که محل سکونت پروانه است، رفت و آمد سعید بین مسیر جنوب برای شرکت در خط مقدم و شمال برای دیدار خانواده اش چندان طول نمی کشد و با اسرار خود قصه در یکی از ارگوهاه های تحت سلطه عراق ادامه می یابد. پژمان بازغی، لاله اسکندری، امیر آتشانی، مهتاج نجومی، مریم بوبانی، هادی قمیشی، کاوه خداشناس، ابراهیم برزیده، مریم سلطانی، کریم خودمیانی و... بازیگران این سریال هستند. تهیه کنندگی دولت مخفی را علیرضا جلالی بر عهده دارد.

«چمدان در ماه رمضان» باز می شود

تصویربرداری مجموعه تلویزیونی «چمدان» به کارگردانی خسرو ملکان به پایان رسید تا با اتمام مراحل فنی ماه رمضان امسال از شبکه دوم سیما به روی آنتن رود. فتحعلی اویسی، اکرم محمدی، هوشنگ توکلی، لژنگ امیرفضلی، تورج نصر، محسن قاضی مرادی، احمدرضا اسدی، پریسا رضایی، رضا بنفشه خواه، یوسف صیادی، شیوا خنیاگر، اشکان اشتیاق ، میرطاهر مظلومی، خلورنظری، فالک جنیدی، عنایت بخشی و ... نقش های اصلی این سریال را بر عهده دارند. چمدان روایتگر داستان چمدانی است که گمشده و در هر قسمت دست به دست می گردد و به جمع خانواده های مختلفی راه می یابد. نوع واکنش های افراد مختلف در مواجهه با این چمدان و تلاش برخی از آنان برای گشودن در آن و آگاهی از محتویاتش قصه های جذابی را خلق می کند. تهیه کنندگی چمدان را خود ملکان بر عهده دارد.

«رویای گنجشک ها» ادامه دارد

تصویربرداری مجموعه تلویزیونی « رویای گنجشک ها» به کارگردانی راما قویدل همچنان ادامه دارد . این سریال روایتگر داستان جوانی است که سال ها پیش خانواده اش را از دست داده و مسئول یک خانه ایتام در یکی از شهرهای شمالی کشور شده است. آزیتا حاجیان، علی نصیریان، کورش تهامی، سام درخشانی، روح ا... کمانی، مهسا کرامتی، گلاره عباسی، کریم قربانی، فرهاد بشارتی، مونا احمدی و ساقی زینتی در این سریال به ایفای نقش می پردازند. تهیه کنندگی رویای گنجشک ها را رضا جودی بر عهده دارد.

خبرکوتاه

کریم قنبری دستیار ابراهیم‌زاده در نفت تهران شد

مربی پیشین تیم فوتبال سپاهان دستیار منصور ابراهیم‌زاده در تیم نفت تهران شد.کریم قنبری مربی پیشین تیم‌های سپاهان و ذوب آهن دیروز با عقد قراردادی به عنوان دستیار منصور ابراهیم‌زاده به تیم نفت تهران پیوست.حمید خداداد نیز به عنوان مربی بدنساز با تیم نفت قرارداد امضا کرد.حسنوی و سیدی دو مربی فصل گذشته تیم نفت نیز در سمت خود در نفت تهران ابقا شدند.ابراهیم‌زاده در این فصل به عنوان سرمربی تیم نفت جانشین حسین فرکی شد.

۱۸ خرداد ماه آغاز لیگ بوکس باشگاه های استان اصفهان

دبیر هیئت بوکس استان اصفهان گفت: از تاریخ ۱۸ خرداد ماه جاری رقابت‌های لیگ بوکس باشگاه‌های استان با تلاش این هیئت آغاز می‌شود.مهدی شفیعی گفت: رقابت‌های بوکس لیگ باشگاه‌های استان بین هشت تیم بوکس برگزار می‌شودوی با بیان اینکه نخستین رقابت‌های لیگ بوکس باشگاه‌های استان بین دو تیم خمینی‌شهر و شهدای شهرستان اصفهان برپا می‌شود. تصریح کرد: اردوی تیم بوکس جوانان اصفهان نیز برای حضور در رقابت‌های کشوری از چند وقت پیش آغاز به کار کرده است.دبیر هیئت بوکس استان با اشاره به اینکه رقابت‌های بوکس کشوری از تاریخ دوم تیرماه در قم آغاز می‌شود، تاکید کرد: جوانان رده سنی ۱۷ تا ۱۸ سال در این مسابقات شرکت می‌کنندوی در مورد اهداف آتی هیئت بوکس استان به اجرای طرح استعداد یابی و مدرسه بوکس اشاره کرد و افزود: در این دو مقوله نوجوانان به صورت رایگان از آموزش‌های بوکس برخوردار می‌شوند.شفیعی ادامه داد: در سه سال گذشته رشته بوکس در رقابت‌های المپیاد ورزشی ایرانیان حضور داشته است اما در سال جاری وضعیت بوکس در این مسابقات نامشخص است.در چند وقت گذشته اعضای هیئت بوکس استان اقدام به راه‌اندازی مدرسه بوکس در شهرستان دارآن کردند.

وحید شمسایی: دلیلی ندارد بازنشسته شوم

کاپیتان تیم ملی فوتسال ایران در گفت و گو با سایت AFC اعلام کرده که فعلا تصمیم بازنشستگی ندارد و به افتخارات بیشتر فکر می کند.تیم ملی فوتسال ایران در مرحله یک چهارم نهایی جام ملت‌های آسیا با نتیجه شش بر سه ازبکستان فینالیست دوره گذشته این رقابت‌ها را از پیش رو برداشت و به جمع چهار تیم پایانی راه یافت.سایت AFC در گزارشی درباره چهارمین پیروزی پیاپی ایران که با حضور وحید شمسایی همراه شد نوشت «کاپیتان ۳۸ ساله تیم ملی فوتسال ایران در جام جهانی تایلند در نوامبر هم حضور خواهد داشت و با وجود قهرمانی‌ها و عناوین متعددی که به دست آورده، همچنان تشنه قهرمانی است.»شمسایی در گفت‌وگو با سایت AFC عنوان کرد: اگر آمادگی جسمانی‌ام را حفظ کنم و بتوانم برای تیم ملی انتخاب شوم و در همین سطح فعلی به بازی ادامه دهم دلیلی ندارد که بخواهم بازنشسته شوم می‌خواهم در آینده تا جایی که در توان دارم برای کشورم عنوان افتخار به دست بیاورم.در گزارش AFC آمده است: «شمسایی در سال ۲۰۱۰ از ترکیب تیم ملی ایران خارج شد اما با نمایش خیره کننده‌ای که در تیم گیتی‌پسند داشت بار دیگر به تیم ملی بازگشت و بازوبند کاپیتانی را به بازو بست. «بازیکن ملی‌پوش ایران در رقابت‌های قهرمانی باشگاه‌های آسیا که ماه آینده برگزار می‌شود نیز حضور خواهد داشت چرا که گیتی‌پسند قهرمان لیگ ایران شده و به عنوان نماینده ایران در این رقابت‌ها حضور خواهد داشت.کاپیتان تیم ملی فوتسال در ادامه گفت‌وگویش با AFC گفت: برای ما ایرانی‌ها قهرمانی در آسیا افتخار بزرگی است ما به قهرمانی در آسیا عادت کردهایم و نمی‌خواهیم ترک عادت کنیم.

تحلیل

ازبکستان - ایران؛ گام نخست در تاشکند

نبرد با حریفی خلع سلاح شده

علیرضا خطیبی

تیم ملی ۷۲ ساعت دیگر نخستین گامش را برای رسیدن به جام جهانی ۲۰۱۴ با بازی در خانه ازبکستان بر می دارد. در خانه تیمی که طی تمامی این سالهای قبلی هرگز مقابل ما چیزی برای نشان دادن نداشته و مغلوبی خوش نقش برای مان بوده، تیمی که هرگز موفق نشده تیم ملی را ببرد حتی وقتی در خانه بازی می کرده و داور بازی هم ازبک بوده و تیم ملی ۱۰ نفره. ازبک ها طی سه دوئل قبلی شان با تیم ملی فقط یک گل زده اند درحالی که شش بار دروازه شان باز شده.

این درست که ازبکستان در این بازی میزبان است ولی نکته اصلی اینجاست که آنها برای بازی با تیم ملی کاملا خلع سلاح شده اند و ستاره های اصلی شان را ندارند. ازبک ها از وجود شش بازیکن به نام های سرور چیاروف، سنجر تورسانوف، واگیز گالیولین، شوکت ملاجانوف و اسلام کوجاقف به دلیل محرومیت (این بازیکنان در بازی با تاجیکستان و بعد از جلو افتادن تیم شان، به عمد کارت زرد گرفتند تا بازی آخر مرحله گروهی مقابل ژاپن را از دست بدهند و برای بازیهای این مرحله مشکلی نداشته باشند ولی کمیته انضباطی فیفا به این قضیه مشکوک شد و رای به محرومیت یک جلسه ای همگی آنها داد) و از وجود احتمالی ماکسیم شاتسکیخ، باخودیر نسیموف و عزیز حیدرف به دلیل مصدومیت محروم هستند و این یعنی تیمی کاملا نصفه و نیمه مقابل ایران قرار می گیرد، ایرانی که دقیقا یک هفته قبل از این بازی برای اولین بار با حضور کی روش روی نیمکتش باخت، باختی که البته در یک بازی رسمی نبود.

در میان غایبان ازبکستان، سرور چیاروف هم حضور دارد. همه کاره ای که دو بار طی سه سال اخیر مرد سال قاره آسیا شده و مغز متفکر و مرد همه کاره ازبکستان است. به جز او، ازبک ها شاتسکیخ را هم ندارند، مردی که با زدن ۳۴ گل بهترین گلزن تاریخ تیم ملی این کشور است و جزو اولین بازیکنان آسیایی که به دلیل پوشیدن پیراهن دینامو کیف در لیگ قهرمانان اروپا هم سابقه بازی دارد و در یک دهه ای که عضور این تیم بود، ۹۷ گل در ۲۱۵ بازی زدتیم ملی باید در همین گام اول، با دست پر زمین را ترک کند و دست بر قضا همه شرایط هم برای چنین موضوعی فراهم است. ازبکستان ستاره های تاثیرگذارش را ندارد و این درحالیست که تیم ملی همه ستاره هایش را دارد که هیچ، روی نیمکت هم بازیکنانی دارد که بتوانند به عنوان بازیکن تعویضی جریان بازی را تغییر دهند و همه اینها یعنی همه چیز برای کی روش و تیم ملی آماده است تا در همین گام اول، نتیجه ای به دست بیاید که همه آسیا را متعجب کند. پوئن دیگر تیم ملی این است که نماینده هایش در لیگ قهرمانان، هفته پیش بازیهای شان را در مرحله یک هشتم انجام داده اند و فرصت کافی برای استراحت دارند درحالی که بنیادکار به عنوان تیمی که بیشترین بازیکن را در تیم ملی دارد، سه شنبه همین هفته یعنی ۴۸ ساعت قبل آنهم خارج از خانه بازی کرده.

کی روش برخلاف بازی دوستانه با آلبانی، این بار مهدی رحمتی را درون دروازه قرار می دهد. خسرو حیدری دفاع راست خواهد بود و مهرداد پولادی همچنان به سایر گزینه ها در سمت چپ ترجیح داده می شود. در قلب خط دفاع حضور جلال حسینی قطعی است و زوج او یکی از بین بزمان منتظری یا هادی عقیلی خواهد بود که احتمال دومی بیشتر است مگرباینکه آسیب دیدگی اش جلوی این کار را بگیرد. با توجه به علاقه مفرط کی روش به سیستم ۳-۳-۴، او در خط دوم از تیموریان، نکونام و یکی از بین جباری و بژمان نوری استفاده خواهد کرد. در خط سوم هم کریم انصاری فرد مهاجم نوک است، در سمت راست علی کریمی یا غلامرضا رضایی بازی می کنند و در سمت چپ هم گزینه اول اشکان دژآگاه است که در صورت نرسیدن به این بازی، خلعتبری جایش را می گیرد.

ازبکستان تیمی قدرتی است که در بازیهای مقدماتی نشان داد به شدت روی ضربات ایستگاهی برنامه دارد. تیم ملی باید در گام اول، میانه زمین را از چنگ میزبان در بیاورد. ازبک های برای گرفتن میانه زمین وارد بازی می شوند و به خصوص هدف شان این است که فرصت لازم را برای شوتزنی فراهم کنند پس کی روش باید قدری مثلث میانه میدانش را یا عقب تر بیاورد یا اینکه عمق بیشتری به آن بدهد یعنی فاصله نکونام به عنوان راس عقب را با دو بازویش در راست و چپ بیشتر کند. راه اصلی ضربه زدن به ازبک ها هم استفاده از قدرت بازیکنان تیم ملی در دور زدن مدافعان کناری میزبان است به این امید که انصاری فرد بالاخره خودی نشان دهد و کاری برای تیم ملی انجام بدهد.

تاریخچه

ایران ۴/ازبکستان صفر/ بازیهای آسیایی ۱۹۹۸/ بانکوک، تایلند/ گلزنان: علی موسوی و علی دایی (۲ گل)

ایران ۲/ ازبکستان یک/ جام ملتهای آسیا ۲۰۰۷/ کوالالامپور، مالزی/ گلزنان: جواد کاظمیان و جلال حسینی

ایران صفر/ ازبکستان صفر/ دوستانه ۲۰۱۰/ تاشکند، ازبکستان/ اخراج: مجتبی زارع

مربی پیشین تیم ملی والیبال:

۶۰ درصد شانس المپیکی شدن داریم

امیرحسین احتشامی

والیبالیست های ایرانی از فردا برای المپیکی شدن باید با هفت رقیب سر سخت از چهار قاره جهان روبرو شوند. رقیابی که هر یک سودای المپیک را در سر دارند و این آزمون دشوار آخرین راهی است که آنها را به المپیک می رساند. کره جنوبی، چین و ژاپن به همراه استرالیا، چهار حریفی هستند که تیم ملی بارها با آنها روبرو شده و شناخت کاملی از آنها دارد اما سه حریف دیگر و به خصوص دو تیم ونزوئلا و پورتوریکو تیم هایی هستند که چندان برای والیبال ایران آشنا نبوده و با این دو حریف آمریکای مرکزی و جنوبی سابقه رویارویی نداریم. صربستان ، تنها اروپایی حاضر در این مسابقات نیز چندی پیش در رقابت های قهرمانی جهان مغلوب تیم ملی شد .

اعتقاد محمد صادق پشنگ سر مربی پیشین تیم ملی والیبال دارد شاگردان خولیو ولاسکو در این رقابت ها ۶۰ درصد شانس صعود به المپیک را دارند. وی می گوید «همه امکانات و شرایط برای نتیجه گیری تیم ملی در این رقابت ها مهیا شده است و از نظر شرایط اردویی، تغذیه و دیدارهای تدارکاتی تیم ملی چیزی کم نداشته است.بنابراین والیبال ایران می تواند امیدوار باشد تا برای نخستین بار طعم حضور در المپیک را بچشد.»

باید مراقب دو مشکل بزرگ تیم ملی باشیم

رئیس پیشین هیئت والیبال استان دو نگرانی عمده اش را پیرامون تیم ملی این گونه مطرح می کند: «والیبال ایران همواره در برابر سرعت آسیایی ها به خصوص تیم های شرق مانند ژاپن و چین مشکل داشته و یکی از دغدغه های من نیز این است که نتوانیم سرعت این دو تیم را به خوبی مهار کنیم. «پشنگ نگرانی دوم خود را این چنین بیان می کند: «ازبکستان تیم ملی نشان دادهاند که در امتیازهای حساس و برابر حریفان با تجربه، تمرکز خود را به آسانی از دست می دهند که این مورد حتی شکست تیم ملی را به همراه داشته است بنابراین فشارهای روانی که ممکن است در این رقابت ها به بازیکنان وارد شود و جسارت آنها را کم کند می تواند به یک نقطه ضعف اساسی تبدیل شود. «سر مربی پیشین تیم ملی والیبال می افزاید:«البته ولاسکو یک مربی باتجربه است و به خوبی با شرایط بازی های این چنینی آشناست اما به هر حال مجریان اصلی در درون زمین بازیکنانی هستند که امیدوارم قدرت تطابق آنها را با رقابت هایی تا این اندازه سرنوشت ساز به اندازه مورد نیاز رسیده باشد.

ترکیب تیم ملی چندان تغییری نکرده است

امابحث دیگری که این روزها پیرامون نفرات منتخب ولاسکو مطرح است تغییراتی کلی است که به رغم کارشناسان در ترکیب تیم ملی صورت گرفته و گفته می شود ترکیب تیم ملی نسبت به گذشته ۶۰ درصد تغییر پیدا کرده است تا جایی که عنوان می شود ولاسکو جولتگرایی کرده و ترکیب ثابت سال های گذشته تیم ملی را به هم ریخته است.البته محمد صادق پشنگ چندان با این نظر موافق نیست و می گوید«اسکلت اصلی تیم ملی مانند همیشه حفظ شده و شاهد تغییرات چندانی در تیم ملی نبوده ایم.تنها پستی که ولاسکو در آن دست به تغییر زده است پست چهار می باشد که اصطلاحا دریافت کننده قدرتی نامیده می شود و بازیکنان دعوت شده قبلی نتوانسته بودند انتظارات ولاسکو را برطرف کنند بنابراین این مربی ایتالیایی به جای نظری افشار، علی مبادری را جایگزین کرده است اما در سایر پست ها بازیکنان قدیمی تیم ملی همچون محمد موسوی، سعید معروف، علیرضا نادی، حمزه زرینی و امیر غفور سرجایشان حفظ شده اند.» سرمربی سابق تیم ملی والیبال در پایان می گوید: به نظر من این تیم از شانس ۶۰ درصدی المپیکی شدن برخوردار است و امیدوارم در راه نخستین صعود خود به المپیک دچار مشکل نشود.

تیم ملی فوتسال ایران فینالیست نشد

تیم ملی فوتسال کشورمان در مرحله نیمه نهایی دوازدهمین دوره رقابتهای قهرمانی آسیا به مصاف تیم ملی تایلند رفت و با شکست برابر این تیم از رسیدن به دیدار فینال این رقابتها بازماند تا بزرگترین شگفتی جام دوازدهم رقم بخورد.تیم‌های ملی فوتسال ایران و تایلند در مرحله نیمه نهایی رقابت‌های فوتسال قهرمانی آسیا، دیروز برابر هم به میدان رفتند که در پایان وقت قانونی مسابقه دو تیم به تساوی سه بر سه رضایت دادند اما در نهایت تیم ایران مسابقه را با نتیجه پنج بر چهار به حریف واگذار کرد و راهیابی به دیدار نهایی این رقابتها بازماند.در وقت‌های اضافه تیم ایران توانست در دقیقه ۴۸ گل تساوی را به تیم رساند اما در ۲۵ ثانیه مانده به پایان بازی «سوفاوت» گل پنجم تایلند را وارد دروازه ایران کرد. در این مسابقه که در سالن «شیخ راشد بن مکتوم» امارات برگزار شد، وحید شمسایی(۳ و ۴۸)، حسین طیبی(۷) و جواد اصغری مقدم(۳۵) گل‌های تیم ایران را به ثمر رساندند و توانک لاتک سوفاوت(۱۰ و ۳۰- پنالتی و ۳۹) و جیراوات سورنوچیان(۳۲) و آیوات چام‌چاروئن(۴۳) برای تیم تایلند گل زدند.در نیمه دوم این مسابقه هادی جاویدی، مصطفی نظری و وحید شمسایی از داور کارت زرد دریافت کردند. ضمن اینکه جواد اصغری مقدم در نیمه دوم حداقل دو موقعیت صددرصد گلزنی را با بی‌دقتی از دست داد.

فرشیدطالبی:

باشگاه ذوب آهن را تعطیل کنید

ایسنا: مدافع تیم فوتبال ذوب‌آهن با انتقاد شدید از مسئولان باشگاه ذوب آهن از آنها خواست در صورت عدم توانایی برای اداره‌ی باشگاه استعفا داده و باشگاه را تعطیل کنند.فرشید طالبی پیرامون وضعیت فعلی خود در فصل نقل و انتقالات لیگ برتر، اظهار داشت: در حال حاضر تنها به فکر بیماری برادرم هستم و مسایل مربوط به نقل و انتقالات در لیگ را به مدیر برنامه‌های خود سپرده‌ام. در چند روز گذشته تنها سرپرست تیم فوتبال ذوب‌آهن با من تماس گرفته است که من هم به او گفتم که تا مطالبات ۶۰ درصدی فصل قبل را دریافت نکنم هیچ صحبتی با باشگاه ندارم‌ولی قول‌ودادهایی ذوب‌آهن و مسئولان این باشگاه متاسف هستم که هیچ‌قدم مثبتی را برای حل مشکلات باشگاه انجام نداده‌اند و تنها می گویند که به جاهای مختلف نامه نگاری کردهایم. نامه نگاری که نتیجه در بر نداشته باشد چه فایده‌ای به حال بازیکنان فوتبال و دیگر رشته‌ها می کند.مدافع تیم فوتبال ذوب‌آهن با بیان اینکه در فصل گذشته تنها از روی احساسی که به ذوب‌آهن داشته است در این تیم مانده است گفت: ما تمام سختی‌ها را در فصل پیش به عشق ذوب‌آهن تحمل کردیم، اما مسئولان برای ما چه کردند؟ باید بگویم که قدم مثبتی بر نداشتند و تنها به حرف‌های تو خالی بسنده کردند و تنها حرفشان این بود که بودجه نداریم. اگر نمی‌توانید قدام عاجل کنید بهتر است باشگاه را ببندید و مثل مرد بگویید نمی‌توانیم.باشگاه‌داری کنیم.طالبی تصریح کرد: منظور من تنها مشکلات مالی نیست، بازیکنان ما تنها مشکل مالی ندارند و مشکل اصلی آن‌ها این است که مسئولان آن‌ها را از لحاظ روحی و عاطفی درک نمی‌کنند و به درد دل آن‌ها توجهی ندارند. بنده در چند هفته گذشته به دلیل بیماری برادرم نتوانستم‌ام هیچ ریکاوری انجام دهم و مرتب در بیمارستان بودم‌ام و این مشکل دغدغه بزرگی را برای من به وجود آورده است‌وی در همین خصوص افزود: به باشگاه گفتم‌ام که حداقل درصدی از قراردا مر را به دلیل مخارج سنگین بیمارستان پرداخت کند که در کمال تعجب پاسخ می‌دهند آقای طالبی بودجه کنونی باشگاه صفر است!

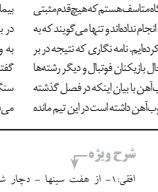

خبر کوتاه

هافبک ژاپنی دور تموند به منچستریونایتد پیوست

مطبوعات آلمانی نوشتند کار انتقال ستاره ژاپنی تیم فوتبال بوروسیادورتموند به منچستریونایتد تقریبا به پایان رسیده است. مجله کیکر آلمان نوشت، تنها امضا قرارداد انتقال شین جی کاگاوا هافبک دورتموند با یونایتد باقی مانده است.میشائیل زورک مدیرفنی دورتموند اعلام کرد این انتقال در ازا ۱۵ میلیون یورو صورت می گیرد اما برخی جزییات در مورد انتقال باقی مانده است. کاگاوا تا ژوئن ۲۰۱۳ با دورتموند قرارداد داشت اما او که دو فصل پیاپی قهرمانی بوندسلیگا را با این تیم به دست آورده بود اعلام کرد قرارداد خود را با این باشگاه تمدید نمی کند و به همین خاطر مسئولان تیم آلمانی ناچار به فروش او شدند.دورتموند هفته قبل ۲۰ میلیون یورو روی کاگاوا قیمت گذاشت اما مشخص بود که هیچ باشگاهی این رقم را برای این بازیکن نخواهد پرداخت. کاگاوا سابقه بازی در سره زو اوساکا ژاپن را دارد و در ۴۹ بازی برای دورتموند ۲۱ گل به ثمر رساند.

امیدواری هافبک چلسی به تیم ملی انگلیس

هافبک کهنه کار چلسی بر این باور است که قهرمانی آبی‌های لندن در لیگ قهرمانان اروپا به موفقیت انگلیس در یورو ۲۰۱۲ کمک خواهد کرد. فرانک لمپارد در حالی که هنوز هم از قهرمانی در لیگ قهرمانان اروپا خوشحال است، به همراه سایر هم‌تیمی‌هایش اشلی کول، جان تری و گری کیهیل به کمپ تیم ملی انگلیس پیوسته است.لمپارد در این مورد گفت: امیدواری بسیاری دارم که قهرمانی چلسی در لیگ قهرمانان بتواند به توفیق انگلیس در یورو ۲۰۱۲ کمک کند. همه ما باید تلاش کرده تا به جنبه‌های مثبت این موضوع نگاه کنیم. باید با روحیه بهتری به ترکیب تیم ملی وارد شویم و به همه بگوییم که ما در این فصل جامی معتبر را بدست آوردهایم. احتمال قهرمانی ما در لیگ قهرمانان بسیار کم بود و آن را در حالتی نابرابر بدست آوردیم. اکنون در تیم ملی انگلیس نیز چنین شرایطی حاکم است. مدت زمان زیادی است که تیم ملی در هیچ جامی موفق نبوده، درست همانند چلسی که پس از سال‌ها تلاش توانست فصل جاری به موفقیت برسد. امیدوارم قهرمانی چلسی به تیم ملی فوتبال انگلیس کمک کند تا در یورو موفق باشد.

رفع مصدومیت سنگربان اصلی تیم ملی هلند

یک روزنامه چاپ هلند نوشت دروازه‌بان تیم ملی هلند از بند مصدومیت رهایی یافته و آمادگی حضور به عنوان سنگربان اول در یورو ۲۰۱۲ را دارد.کادر پزشکی این تیم به مارتن استکلنبرگ پس از انجام یکسری معاینه‌ها، به این سنگربان اجازه تمرین به صورت جدی را دادند.این بازیکن ۲۹ ساله عضو آلاس.رم ایتالیا به علت مصدومیت از ناحیه کتف در دو بازی تدارکاتی «لاله‌های نارنجی» مقابل بایرن‌مونیخ آلمان و بلغارستان امکان حضور در زمین را پیدا نکرد.

در این ارتباط برت فان ماروبک، سرمربی هلند با وجودی که دو جلسه تمرینی دور از چشم خبرنگاران و گزارشگران برگزار کرد، به نمایندگان رسانه‌ها خبر بازگشت و رفع مصدومیت سنگربان اصلی خود را تایید کرد.تیم هلند در گروه دوم جام ملت‌ها با آلمان، پرتغال و دانمارک همگروه است.

جدول کلمات متقاطع شماره ۹۸۳

شرح عادی

افقی:۱- درل - اتیکت - عیب۲- پشته - حرف آخر۳- وسیله موخشک کن - عقاید - دستیار دن کیشوت۴- پیامبری - فیلم واقعی۵- از اثرهای معروف مهدی خان استر آبادی۶- یار خل - ریسمان محکم - دور آمدن۷- خرس آسمانی۷- پوست درخت خرما - غیر عرب - دوات۸- سنگ نوشته - کسی را به کاری گماشتن - پسوند شباهت۹- واحد شتر - آزرده و ناراحت - چوبه اعدام۱۰- حرف نگفتنی - مرغ سعادت - رتبه بندی کاراته - افشای راز۱۱- از اثرهای معروف اسماعیل راتین۱۲- پوشیده شده - میراث مرده۱۳- استادیو ضبط فیلم - دانه کش بی آزار - حر۱۴- بندگی - شهر توت۱۵- جد مادری حضرت محمد(ص) - توصیه - دوست

عمودی:۱- حیوان مسابقه - از رودهای مهم ایران - پشته۳- پوشاک چهار پایان - علامت مفعولی۳- دودکش - آواز خوش - بلدرچین۴- نام ها - لیست۵- دستگاه انتقال برق۶- گرفتنی از هوا - ضربه پا - هنر انگلیسی - کشیش۷- تار - رقم، شماره، نمره - شاه۸- کوره سفال پزی - پایتخت چاد - عقب و پشت سر۹- بیساد - تکلیف مدرسه - پلنگ۱۰- حرف نداری - از سازهای کوبی - روغن فروش - مرتجع لاستیکی۱۱- از اثرهای معروف اسماعیل فصیح۱۲- تن و بدن - نصیحت۱۳- درویش - سگ بیمار - زمین بلند۱۴- دست عرب - هرگز نه عرب۱۵- پشم - تحسین فرنگی - از مصالح ساختمانی

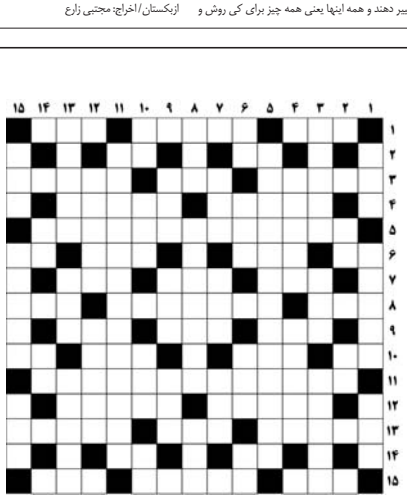

شرح ویژه

افقی:۱- از هفت سینها - دچار شدن - برگ۲- از حروف یونانی - پیچیدن۳- درویش - سرزمین بلقیس - تیر اندازی۴- سوغات لاهیجان - سوغات قم۵- از نقاشان نامی ایران۶- رود آرام - سرب - ضربه پا - برگ برنده۷- دفعه و مرتبه - چوب خشک - از شهرهای آذربایجان شرقی۸- انگور - کاشف نروژی قطب جنوب - از حروف یونانی۹- یار پروانه - کشتی جنگی - کالبد و جسم انسان۱۰- افشرده گوجه - مسافرخانه مدرن - تب - ابر سطح زمین۱۱- لقب کشور سبزی۱۲- برادر رستم - عظرمایه۱۳- برتر - گل ته حوض - مدبریت۱۴- بله لاتین - بخار دهان۱۵- بد بو - رادار پرنده - تنگی

عمودی:۱- اسم غیر اصلی - امر و فرمان - انگبین۲- لحظه کوتاه - کافی۳- آمریکایی را گویند - جذب - آهنگی و وقار۴- محبوب - شکست خورده۵- از نقاشان نامی ایران۶- حرف ندا - مرغ حق - واحد پول ایتالیا - پسوند شباهت۷- ستاره بنات النعش - ثار - تشنگی۸- پیچ و خم - ضیا - دور از هم۹- از افعال ربطی - ابتدا و آغاز - شیار داخل لوله تفنگ۱۰- خاندان - پارچه دریایی - زندانی کردن - معاون هیتلر۱۱- از اثرهای معروف رضا قلیخان هدایت۱۲- سوره پنجم قرآن - از بنادر مهم استرالیا۱۳- هادی الکتریسیته - جوانمرد - روزنامه پر تیراژ ژاپنی۱۴- آخرین توان - ترنجبین۱۵- ابل - لیست و صورتحساب - جور

جواب جدول عادی شماره ۹۸۴

جواب جدول ویژه شماره ۹۸۴

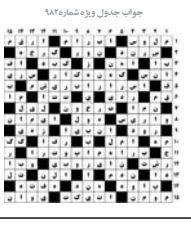

سودوکو شماره ۷۴۱

5				2				
	3				8			
		8	9		4		3	
	1				7		8	5
7			4		9			6
6	9		8				7	
	4		7		3	1		
			2				6	
				8				4

جواب سودوکو شماره ۷۴۰

9	7	8	1	5	3	6	4	2
5	4	6	7	2	8	1	9	3
2	1	3	6	9	4	8	5	7
8	9	5	2	3	1	7	6	4
4	6	2	9	8	7	3	1	5
1	3	7	5	4	6	9	2	8
7	2	9	8	6	5	4	3	1
6	8	4	3	1	2	5	7	9
3	5	1	4	7	9	2	8	6

پنجشنبه ۱۱ خرداد ۱۳۹۱ / سال هشتم / شماره ۱۵۸۳

اصفهان امروز

روزنامه اصفهان امروز | اذان صبح ۴:۱۸ | طلوع آفتاب ۵:۵۷ | اذان ظهر ۱۳:۰۱ | اذان مغرب ۲۰:۲۴

روزنامه فرهنگی، اجتماعی، اقتصادی
با روش خبری - تحلیلی - اطلاع رسانی

صاحب امتیاز و مدیر مسئول: عبدالمحمد اکبری
قائم مقام مدیر مسئول و سردبیر: امیر اکبری

نشانی: اصفهان، میدان آزادی، خیابان دانشگاه، نرسیده به حکیم نظامی، کوچه نادری، شماره ۵
تلفن: ۶۲۹۳۷۵۰-۰۳۱۱ (ده خط) فاکس: ۶۲۹۳۳۹۲ - ۰۳۱۱ چاپ: رسانه برتر

آفتابی: اصفهان ۳۱ ▲ ۱۵ ▼ | تهران ۲۸ ▲ ۱۸ ▼ | مشهد ۲۷ ▲ ۱۲ ▼ | شیراز ۳۲ ▲ ۱۵ ▼

امیرالمومنین(ع) برترین عبادت پاکدامنی است.

پس از ۱۰۰۰ شماره

شماره ۵۸۳ | پنجشنبه ۸ شهریور ۱۳۸۷

سخن بزرگان

با نگاه پست همه چیز را می توان ننگ شمرد حتی مهر مادر به فرزند را ... **ارد بزرگ**

انسان نمی تواند به همه نیکی کند، ولی می تواند نیکی را به همه نشان دهد. **رولن**

آدمی با کینه، زندگی را بر دوستان نیز تنگ می کند. **ارد بزرگ**

به همه عشق بورز، به تعداد کمی اعتماد کن و به هیچکس بدی نکن. **شکسپیر**

عجله مباح نیست مگر در سه کار: یکی آنکه دختر به شوهر رود، دوم آنکه میت را زود دفن کنند و سوم آنکه طعام زود پیش مهمان برند. **ویلیام تن**

چنان باش که بتوانی به هر کس بگویی مثل من رفتار کن. **کانت**

برای پیشرفت و پیروزی سه چیز لازم است اول پشتکار دوم پشتکار، سوم پشتکار. **لردادیبوری**

جایی که راه نیست خداوند راه می گشاید. **اسکاول شین**

واژه های دوره گرد ۷۲۵

القاء

سعید روشنا

۱-انداختن(به فکر های خوب یا بد- به راه های صواب یا ناصواب-برای روز یا شب)
۲-افکندن(در دل زخمی- یا بر سینه ستم کشیده- یا بر قلب شکسته)
۳-مطلبی را به فکر یا ذهن کسی افکندن(به امید بهتر شدن- یا برای بسته شدن تمام راه ها)
۴-کسی را به اشتباه انداختن(در این که راه عشق را نگرد- یا این که عشق را راهنمای راهش قرار ندهد)
۵-گستردن(حرفی تازه از نگفته ها- چیزی که نباید گفته می شد)
۶-برتاب کردن(زخم چشم- ماهواره ای از داشته ها به آسمان نداشته ها)
۷-مطلبی را بر کسی پوشاندن(جامه ای از سخن- لباسی از ایده)
۸-کسی را به غلط واداشتن(که عاشق نشود- یا دلباخته دنیا گردد)
۹-پرت کردن(به دنیایی دیگر- به دیگران دنیا)
۱۰-به گمراهی کشاندن(در ازای یافتن بسیار- یا از دست رفتن سریع)
۱۱-یکی از کارهایی که شیطان خوب انجام می دهد(پیش چشم همه حتی من و شما- شاید همین الان که دارید این متن را می خوانید)
۱۲-گاهی یاوسوسه گاهی یاالهام هم راست(جنسش همه جوری دارد- گاهی هم درهم است)
۱۳-با چشم یا زبان یا ـ انجام می گیرد(مواظب جوارح خود باشید- دلتان را اگر دزدیدند ـ)
۱۴-هر لحظه ای و از هر کسی ممکن است(حتی از همسر مهربانتان- حتی از معلم فداکارتان- به هر اسمی حتی افشا)

نسل آینده دوربین های فیلمبرداری در راه است

یک شبکه تلویزیونی در ژاپن از یک دوربین جدید رونمایی کرد که در ثانیه چهار میلیارد پیکسل تصویر برداری می کند یا به عبارت دیگر فیلمهای ۳۳ مگاپیکسلی را در ۱۲۰ فریم در هر ثانیه ارائه می کند. شبکه «ان اچ کی» ژاپن (NHK) دوربین ۳۳ مگاپیکسلی را عرضه کرده که در مقایسه با دوربین هشت مگاپیکسلی آی فن» ۴۵ «و سایر دوربینهای فیلم برداری که ۲۴ فریم در ثانیه فیلمبرداری می کند از فناوری پیشرفته ای برخوردار است. گفته می شود که شرکتهایی چون توشیبا به زودی از تلویزیونها و نمایشگرهایی رونمایی می کنند که کیفیت p۱۰۸۰ اچ دی دارند که این کیفیت درحال حاضر بالاترین کیفیت ممکن است. بیتر جکسون کارگردان فیلمهای ارباب حلقه ها فیلم جدید خود را با عنوان « هابیت» در ۴۸ فرم در ثانیه و با وضوح تصویر ۴k فیلمبرداری می کند که این امر چهار برابر HD دارای وضوح تصویر است.

دوربینهای تلویزیون NHK برای نمایش تصویر با کیفیت

این شبکه در قالب جدید به نمایش گذاشته شده که می تواند چهار میلیارد پیکسل در ثانیه فیلمبرداری کند. دوربین NHK یک مدل نمایشی برای استاندارد فوق HD است و دارای وضوح تصویری است که کیفیت تصویر این تلویزیون را فراتر از HD می بردشرکتهایی چون سونی درحال حاضر فیلمها را با وضوح تصویر ۴K فیلمبرداری می کنند. وضوح تصویر علی که گفته می شود نسل آینده کیفیت را تشکیل می دهدابن درحالی است که با تمام این اوصاف دوربین NHK کیفیتی فراتر از آن دارد و می تواند ۱۲۰ فریم در ثانیه فیلمبرداری کند و تصویر را با کیفیت ۳۳ مگا پیکسل ارائه کند. درحال حاضر تلفن توشیبا با قیمت ۱۰۹۶۳ دلار به فروش می رسد و اولین تلویزیونی است که برای مصرف کننده با چنین فناوری طراحی شده است، این درحالی است که در بازار هنوز هیچ دستگاه پخش ویدئویی وجود دارد که بتواند تصاویر دارای کیفیت ۴K را پخش کند.

تولید نسخه پاکسازی ویروس «فلیم» در ایران

نخستین نسخه پاک سازی ویروس رایانه ای Flame (شعله آتش) از سوی مرکز مدیریت امداد و هماهنگی عملیات رخدادهای رایانه ای (ماهر) تولید شد و به زودی از طریق سایت این مرکز در اختیار کاربران قرار می گیرد.

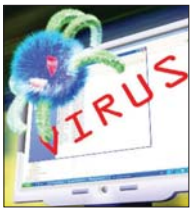

براساس اعلام مرکز ماهر و با توجه به طراحی صورت گرفته، بدافزار Flame (شعله آتش) که گفته می شود از خانواده ویروس رایانه ای استاکس نت و دیوکیو است به کمک این آنتی ویروس که نسخه نخست آن محسوب می شود از روی سیستم کاربران حذف می شود و در صورت تایید کاربران اطلاعات این بدافزار به منظور آنالیز بیشتر به مرکز ماهر ارسال خواهد شد این نخستین باری است که نسخه پاک سازی این بد افزار تولید می شود و مرکز ماهر ایران آمادگی دارد تا در این زمینه با مراکز ماهر دیگر کشورها و همچنین تولید کنندگان داخلی و خارجی آنتی ویروس برای قرار دادن این ابزار در بانک اطلاعاتی خود، همکاری کند. خبر شناسایی بدافزار Flame (شعله آتش) برای نخستین بار از سوی مرکز ماهر ایران اعلام شد که طی چند روز گذشته مورد استناد نهادهای علمی و تخصصی این حوزه در سطح دنیا نظیر آزمایشگاه بدافزار مجارستان، سیماتک، مک آفی، سوفاس و غیره قرار گرفت و رسانه های جهان از این اتفاق به عنوان موفقیت ایران در حوزه امنیت فضای مجازی یاد کردند. بدافزار Flame (شعله آتش) از جمله بدافزارهای پیچیده ای محسوب می شود که برای انجام فعالیت خود دارای رمزنگاری های زیادی بوده و براساس آزمایشهای صورت گرفته، از طریق ۴۳ آنتی ویروس مختلف، امکان شناسایی آن وجود نداشته است. همچنین با توجه به بررسی های تخصصی، به موقع و سریع صورت گرفته از سوی مرکز ماهر ایران، ابزار شناسایی این بدافزار از ۲۰ روز گذشته در اختیار بخش های کاربردی قرار گرفته است. با توجه به اعلام مراکز بین المللی تخصصی در این حوزه، فلسطین، مجارستان، لبنان، استرالیا، سوریه، روسیه، هنگ کنگ و امارات از جمله کشورهایی هستند که در حال حاضر مورد هدف این بد افزار قرار گرفته اند. کاربران می توانند جهت اخذ اطلاعات تکمیلی و جزئیات بهره گیری از ابزار پاک سازی بد افزار «شعله آتش» به سایت مرکز ماهر ایران به نشانی اینترنتی http://www.certcc.ir/ مراجعه کنند. ویروس فلیم در صورت نفوذ به هر رایانه ای، آن را تبدیل به یک جاسوس بالقوه می کند. این ویروس همچنین قابلیت ضبط مکالماتی را که در اطراف رایانه ای را که در آن نفوذ کرده را نیز دارد.

رژیم نگیرید، اما وزن کم کنید

متخصصان تغذیه و سلامت کانادا شیوه‌ای سالم و بدون درد و ناراحتی را برای کاهش وزن ارایه دادند.

راهکارهایی که این محققان ارایه کردند به قرار زیر است:

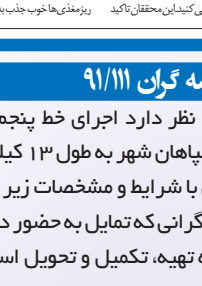

لقمه‌های کوچک بردارید، اما مدت بیشتری غذا را بجوید. هرگز روز را بدون صبحانه آغاز نکنید. هنگام غذا خوردن فقط غذا بخورید و همزمان کار دیگری انجام ندهید. چون تمرکز مغزتان از غذا خوردن منحرف می‌شود و زیاد از حد می‌خورید. غذا را زیاد نپزید چون ارزش غذایی و ریزمغذی‌هایش را از دست می‌دهد و اگر بدن تان به اندازه کافی ریزمغذی‌ها را دریافت نکند، احساس سیری نخواهید کرد در نتیجه حجم زیادی غذای کم ویتامین وارد بدنتان می کنید. این محققان تاکید کردند: ۳۰ دقیقه قبل از هر وعده غذایی اصلی میوه بخورید. خوردن میوه با معده خالی سیستم گوارشی شما را سم‌زدایی می‌کند که در نتیجه به بدن شما انرژی زیادی برای کم کردن وزن می‌رسد. حجم و وعده غذایی را کم کنید، اما تعداد آنها را افزایش دهید. این اقدام در جلوگیری از برخوری دو وعده‌های غذایی اصلی موثر است. از ساعت ۸ شب به بعد چیزی نخورید. اگر این کار برایتان سخت است تا قبل از خواب چای گیاهی بنوشید یا بلافاصله بعد از شام ساعت ۸، مسواک بزنید تا فکر خوردن از ذهنتان خارج شود. وسط غذا خوردن آب نوشید چون وجود مایعات در معده بین غذا خوردن، روند جذب مواد غذایی را کند می‌کند و در نتیجه ریزمغذی‌ها خوب جذب بدن نمی‌شود.

رکورد تولید انرژی خورشیدی در آلمان

آلمان رکورد تازه ای را در تولید الکتریسیته با استفاده از انرژی خورشید ثبت کرده است، به طوری که ۲۲ گیگاوات انرژی خورشیدی تولید کرده است. این کشور که درنظر دارد تا سال ۲۰۲۲ عاری از انرژی هسته ای شود، اخیرا با توسعه نیروگاه های خورشیدی خود انرژی ۲۲ گیگاواتی از خورشید گرفته که معادل خروجی ۲۰ نیروگاه هسته ای است. نوربرت آلنوش، مدیر موسسه صنعت انرژی تجدید شدنی در مونستر، شمال آلمان اظهار داشتک این انرژی ۵۰ درصد سهم انرژی ملی را تشکیل می دهدوی افزود: تاکنون هیچ کشوری در این ابعاد الکتریسیته فتوولتائیک تولید نکرده است. سال گذشته پس از فاجعه فوکوشیما آلمان تصمیم گرفت به کشوری فاقد انرژی هسته ای تبدیل شود، اعتراضات علیه انرژی هسته ای درست پس از این فاجعه شکل گرفت و پس از بررسی ها دولت مرکل تصمیم گرفت که آلمان ۸ راکتور از ۱۷ راکتور هسته ای خود را بلافاصله تعطیل کند. دولت آلمان در بازسازی زیرساختهای انرژی این کشور سرمایه گذاری های قابل توجهی کرده و تلاش کرده که از این سرمایه گذاریها انرژی هسته ای را حذف کند، چرا که واحدهای تولید انرژی آلمان از سایر کشورهای جهان بسیار بیشتر است.

از گوشه و کنار دنیا

با لباس هوشمند هشدار دهنده حرکات ورزشی خود را اصلاح کنید

بسیاری از افراد به دلیل استفاده از مربیان غیر حرفه‌ای و یا انجام حرکات ورزشی غلط، دچار آسیب های عضلانی می شوند. اما با لباس هوشمند» Move «دیگر نیازی به مربی نخواهید داشت. چراکه فناوری به کار رفته در این لباس، شما را برای انجام حرکات صحیح ورزشی و دستیابی فرم ایده‌آل بدن راهنمایی می کند. شرکت ElecticFoxy فناوری لباس هوشمند Move را ارائه کرده که قرار است با تشخیص حرکات ورزشی و اعلام هشدار لرزشی، فرد را برای انجام یک حرکت صحیح و اصلاح فرم ایده آل بدن راهنمایی کند. در این لباس هوشمند چهار سنسور کششی تعبیه شده که برای تشخیص حرکات بدن در زمان انجام تمرینات ورزشی مورد استفاده قرار می گیرد. سنسورها در طول انجام تمرینات ورزشی، طرز قرار گرفتن بدن و عضلات را مورد بررسی قرار می دهند و در زمان انجام یک حرکت اشتباه، سیستم لرزشی فعال می شود تا فرد بلافاصله نوع حرکت خود را اصلاح کند. این سیستم هشداری ارتعاشی به ویژه برای انجام حرکات دقیق در تمریناتی مانند یوگا و پیلاتیز بسیار حائز اهمیت است.

استفاده از سگ کوچک به جای توپ گلف

یک مرد که به جای توپ گلف از یک سگ کوچک نژاد چیهواهوا استفاده کرده بود به اتهام آزار حیوانات دستگیر و دستکم چهار سال زندان در انتظارش است. به گزارش انسولیت سی ای، سگ کوچک چیهواهوا ماده که فقط دو کیلو وزن داشت در حال گردش به مقابل خانه لاری جانورگی در محله ایست لس آنجلس رسید. لاری پنجاه ساله با دیدن سگ کوچک فکری شیطانی به مغزش خطور کرد. مرد بی رحم تصمیم گرفت از این حیوان بی گناه به عنوان توپ گلف استفاده کرده و تمرین ضربه زدن کند.

چیهواهوای از همه جا بی خبر ناگهان ضربه‌ای سخت به بدن کوچک و استخوانی اش اصابت کرد و پس از چندین متر که روی هوا پیمود، له و لورده به زمین افتاد.

ناله های حیوان در حال مرگ توجه ساکنان منازل اطراف و عابران را جلب کرده و هنگامی که لاری بی رحم خود را آماده زدن ضربه دوم به بدن حیوان می کرد، او را دستگیر کردند.

آگهی ارزیابی کیفی مناقصه گران ۹۱/۱۱۱

نوبت دوم

شرکت آب منطقه ای اصفهان

شرکت آب منطقه ای اصفهان در نظر دارد اجرای خط پنجم آبرسانی جنوب اصفهان از شیرخانه فلاورجان تا سپاهان شهر به طول ۱۳ کیلومتر با لوله بتنی ۱۴۰۰ را از طریق مناقصه عمومی با شرایط و مشخصات زیر به پیمانکار واجد صلاحیت واگذار نماید. از مناقصه گرانی که تمایل به حضور در مناقصه فوق را دارند دعوت می گردد تا نسبت به تهیه، تکمیل و تحویل اسناد ارزیابی توان انجام کار اقدام نمایند.

مشخصات کلی پروژه:

در محل تقاطع خط لوله با راههای اصلی (اتوبان ذوب آهن، جاده فلاورجان، جاده های باغ ابریشم و ریل راه آهن) و کوههای اطراف (درصورت اجرای تونل و عبور لوله از داخل آن) و رودخانه زاینده رود از لوله فولادی استفاده می شود و خط لوله بصورت دوبل اجرا خواهد شد. در محل تقاطع های فوق عبور لوله به تشخیص مشاور به صورت نقب، روباز و یا پایپ جکینگ خواهد بود.

مبلغ پایه: حدود ۱۹/۷۷۲/۷۹۹/۴۷۰ (نوزده میلیارد و هفتصد و هفتاد و دو میلیون و هفتصد و نود و نه هزار و چهارصد و هفتاد ریال) بر اساس فهرست بهای پایه خطوط انتقال سال ۱۳۸۸

حداقل رتبه پیمانکار : ۵ آب

محل اجراء: استان اصفهان شهرستان اصفهان

مشاور: مهندسین مشاور زآیند آب

مدت اجراء: ۱۸ ماه

واجدین شرایط می‌توانند اسناد ارزیابی را از سایت WWW.ESRW.ir دریافت و از تاریخ انتشار نوبت دوم این آگهی حداکثر به مدت ۱۴ روز مهلت دارند نسبت به تکمیل و تحویل مدارک به نشانی اصفهان - پل خواجو - بلوار آئینه خانه- جنب هلال احمر- شرکت آب منطقه ای اصفهان- دفتر قراردادها- کد پستی ۷۶۴۷۳-۸۱۶۴۶ صندوق پستی ۳۹۱، دبیرخانه امور قراردادها اقدام نمایند. تلفن تماس: ۵-۶۶۱۵۳۶۰ داخلی ۱۲۲ و ۱۲۱ فاکس: ۶۶۱۱۰۷۳

هزینه انتشار آگهی به عهده برنده مناقصه می باشد.

شرکت آب منطقه ای اصفهان

۴۰۰۵ / م الف

آگهی مزایده عمومی نوبت اول

نوبت دوم

شهرداری کوشک باستناد مصوبه شماره ۹۱/۰۳۷/ش مورخ ۱۳۹۱/۲/۲۹ شورای اسلامی شهر در نظر دارد: حق بهره برداری (اجاره) و استفاده از ۲ باب مغازه/یکباب کارگاه و انباری جمعاً به مساحت ۱۶۴۱ متر مربع متعلق به شهرداری واقع در باند جنوبی بلوار الغدیر (جاده نجف آباد اصفهان مقابل پمپ بنزین و کلانتری ۱۵ کوشک) را از طریق مزایده واگذار نماید. متقاضیان به منظور کسب اطلاعات بیشتر از تاریخ ۱۳۹۱/۳/۱۱ به دبیرخانه شهرداری مراجعه و پس از خرید و دریافت اسناد مزایده حداکثر تا تاریخ ۱۳۹۱/۳/۱۷ پیشنهادات خود را جهت شرکت در جلسه مزایده به دبیرخانه شهرداری تسلیم نمایند.

مهدی ایمانیان- شهردار کوشک